LIGA PROSPORT

Luni ai în ziar un nou cod pentru Liga ProSport! Intră în cursa pentru 10.000 €

Detalii pe www.ligaprosport.ro: îți faci echipa și intri în competiție. Codurile din ziar îți dau transferuri gratuite. Caută codul luni în ziar

WWW.PROSPORT.RO

facebook.com/prosport.ro
twitter.com/prosport

PRO SPORT

LIGA I - ETAPA A VII-A

IERI

GLORIA BISTRIȚA - IAȘI	**1-0** (0-0)	

AZI

Brașov - Gaz Metan	19:00	DigiSport
Pandurii - Rapid	21:30	DigiSport

MÂINE

Astra - Dinamo	17:00	Digi Sport
Steaua - Oțelul	18:55	Digi Sport
CFR Cluj - Petrolul	20:50	DigiSport
Concordia - „U" Cluj	21:45	DolceSport
Viitorul - Vaslui	22:45	DigiSport

LUNI

Severin - Ceahlăul	19:00	DolceSport

PROSPORT XL

Faceți toți ca Filip!

Eliminat la Harkov, copilul de trupă de la Dinamo e dat exemplu de Bonetti. **Pagina 4**

Ediție națională • Sâmbătă, 1 septembrie 2012 • Numărul 4.635 • 8 pagini • Tiraj: 29.099 • **346.000** de CITITORI zilnic (SNA) • **2.024.640** DE VIZITATORI unici în iulie (SATI)

Anul Vikingilor!

Steaua invadează Nordul: joacă în grupa E din Europa League cu danezii de la FC Copenhaga și cu norvegienii de la Molde. Chiar dacă Stuttgart pare favorită, Becali spune că se califică de pe primul loc! **Pagina 2**

Fotomontaj: **ProSport**

Poza pe care Stanciu o pune în ramă

Interviu cu marcatorul de pe Giuseppe Meazza: „Nu-mi venea să cred că dau mâna cu Zanetti!" **Pagina 5**

Și pe Sougou, Arpi?

CFR mai face o afacere. Îl dă în Anglia pentru 4 milioane de euro pe atacantul luat gratis acum un an **Pagina 5**

Leynaud, portarul galactic de la Oltchim, și-a rupt ligamentele

Unul dintre managerii de la Steaua spune că Teixeira e „bețiv"

Revoluția, Boc și clujenii

Fanii lui „U" îi cer primarului să se implice și îl amenință că-i dau foc la birou **Pagina 6**

Biblioteca Județeană MUREȘ TÂRGU MUREȘ

OPINIE **PE BUNE**

Steaua Nordului

Mihai MIRONICĂ
mihai.mironica@protv.ro

Steaua a obținut o grupă bună. Cam ca aceea a CFR-ului în Liga Campionilor, sigur, păstrând proporțiile între cele două competiții.

Până să se tragă numele din a patra urnă valorică, spuneam că grupa este foarte bună. Am mai degradat-o după ce am văzut că din ultima urnă a venit Molde, campioană în Norvegia sub conducerea lui „Baby Face Killer", fostul excelent jucător al lui Manchester United, Ole Gunnar Solskjaer. Molde a fost scoasă foarte greu de Basel din preliminariile Ligii Campionilor și a eliminat-o detașat pe Heerenveen, nașa Rapidului în acest an. Iată că dorința patronului Stelei de a cădea cu echipe care au eliminat rivale din Liga 1 s-a îndeplinit într-un fel cu Molde. Cred că din cele 12 echipe din urna a patra valorică doar Anji era mai periculoasă decât Molde.

Lucrurile se echlibrează atunci când ne uităm la capul de serie, Stuttgart. Echipa germană avea cel mai slab coeficient dintre cei 12 capi de serie și cred că era și cel mai dezirabil cap de serie. Sigur, Stuttgart a eliminat-o pe Dinamo Moscova în play-off cu victorie în Germania și egal la Moscova, dar cred că este o echipă abordabilă. Stuttgart a pierdut în vară doi jucători foarte buni, atacantul Schieber, luat de campioana Borussia Dortmund, și fundașul dreapta Boulahrouz, pe lângă alți jucători mai puțin importanți. N-a investit deloc în vară, Tunay Torun, mijlocaș fost la Hertha, și Hoogland, fundaș împrumutat de la Schalke, fiind chilipiruri de pe piață. Față de sezonul trecut, când a terminat pe 6 în Bundesliga, Stuttgart e într-o ușoară scădere și a pierdut prima partidă din campionat, pe teren propriu cu Wolfsburg.

Steaua a primit ceva bun și din a doua urnă valorică. FC Copenhaga este o umbră a echipei care entuziasma în urmă cu câteva sezoane când ajungea și în optimile Ligii Campionilor. Ultima mare lovitură a primit-o în această vară când l-a cedat pe fratele lui Ousmane N'Doye, Dame, la Lokomotiv Moscova. Copenhaga vine după o dublă tare în play-off-ul Ligii Campionilor, a mers până în prelungiri cu Lille, dar maniera muncitorească în care a făcut-o, cu un joc predominant defensiv, trădează anumite limite.

Steaua a căzut față de anul trecut din a doua urnă valorica la tragerea grupelor Europa League în a treia urnă și lucrul acesta s-a simțit. Steaua este într-o grupă mai grea decât cea de anul trecut dar și echipa pare a fi în creștere. Managerul merge pe un loc doi, antrenorul merge pe o calificare, eu cred că Steaua este într-o grupă a tuturor posibilităților: poate termina și pe primul loc și pe ultimul.

Grupa de gheață

Elevii lui Reghecampf vor juca în grupa E a Europa League cu VfB Stuttgart (Germania), FC Copenhaga (Danemarca) și FK Molde (Norvegia)

Costin NEGRARU
costin.negraru@prosport.ro

Cristi SCUTARIU
cristi.scutariu@prosport.ro

Adrian COSTEIU
adrian.costeiu@prosport.ro

Tragerea la sorți pentru stabilirea grupelor din a doua competiție europeană inter-cluburi a fost blândă cu Steaua. Din prima grupă valorică i s-a repartizat VfB Stuttgart, fiind astfel evitați adversari mult mai puternici precum Atletico Madrid, Inter Milano, Liverpool sau Marseille. În afara meciului cu germanii, Steaua se va deplasa de două ori în nordul continentului. Mai întâi în Norvegia, pentru partida cu FK Molde, apoi în Danemarca, acolo unde vor juca cu FC Copenhaga, surpriza Champions League de acum două sezoane.

Foto: EPA

„Sunt slabi în apărare!"

Marica atrage atenția în privința forței ofensive pe care o are VfB Stuttgart, nimeni alta decât formația care a eliminat formația lui Dan Petrescu, Dinamo Moscova, din Europa League

» **Ibisevic, autorul tuturor celor trei goluri din „dubla" cu Dinamo Moscova, e socotit de Marica drept marele pericol pentru poarta lui Tătărușanu**

» **Apărarea e punctul slab al lui Stuttgart în opinia atacantului român**

VfB Stuttgart pare, de departe, cel mai puternic adversar pe care Steaua îl va întâlni în grupa E. **Ciprian Marica (foto)**, fost atacant la formația antrenată acum de Bruno Labbadia, a analizat jocul lui VfB și crede că steliștii ar trebui să aibă grijă la atacanții nemților: „Nu e o trupă care să te sperie, de tipul Manchester United, Barcelona sau Real Madrid. Poate fi învinsă dacă Steaua prinde o zi bună. Au însă avantajul de a juca într-un campionat puternic și de a întâlni etapă de etapă echipe bune. Joacă un 4-3-3, cu Ibisevic vârf împins. Bosniacul îl are în spatele lui pe Harnik, un tip muncitor, care caută tot timpul breșe în apărarea adversă și care are și un bun simț al golului". Problemele lui Stuttgart apar în compartimentul defensiv, acolo unde singurul jucător pe care Labbadia poate conta cu adevărat este căpitanul Serdar Tasic: „El e jucător de națională, a crescut de la meci la meci, dar coechipierii săi sunt rigizi și fac în continuare multe greșeli. Steaua ar putea să-i surprindă tactic pe nemți", a mai completat Marica.

VFB STUTTGART

Anul fondării: 1893
Stadion: „Mercedes-Benz Arena" (60.441 locuri)
Culori: alb-roșu
Președinte: Gerd Mauser
Antrenor: Bruno Labbadia
Valoarea lotului: 82.5 milioane euro
Echipa-tip: Ulreich - Hoogland, Tasci, Maza, Boka - Gentner, Kvist - Harnik, Hajnal, Okazaki - Ibisevic
Vedete: Martin Harnik (25 ani), Vedad Ibisevic (28 ani)

ÎNTÂLNIRI CU ECHIPE DIN ROMÂNIA

Grupele Cupei UEFA
14.12.2005 VfB Stuttgart - Rapid 2-1 (2-0)

Playoff Champions League
18.08.2009 FC Timișoara - VfB Stuttgart 0-2 (0-2)
26.08.2009 VfB Stuttgart - FC Timișoara 0-0

Grupele Champions League
Unirea Urziceni - VfB Stuttgart 1-1 (0-1)
VfB Stuttgart - Unirea Urziceni 3-1 (3-0)

Steaua rămâne pe ProTV

Foto: Răzvan Lupică

Fotbalul mare se trăiește la ProTV! Pentru al nouălea an consecutiv, meciurile europene ale echipei antrenate acum de Laurențiu Reghecampf vor putea fi urmărite pe ProTV! Singura diferență față de sezoanele precedente este că, din acest an, fanii roș-albaștrilor își vor putea vedea favoriții și pe internet, pe site-ul voyo.ro Steaua își va începe aventura în Europa League, la ProTV și voyo.ro, în deplasare, cu nemții de la VfB Stuttgart (20 septembrie). Bucurați-vă de fotbal!

PROGRAMUL STELEI ÎN EUROPA LEAGUE

VfB Stuttgart - Steaua	20 septembrie	Molde - Steaua	8 noiembrie
Steaua - Copenhaga	4 octombrie	Steaua - VfB Stuttgart	22 noiembrie
Steaua - Molde	25 octombrie	Copenhaga - Steaua	6 decembrie

Campioana suspectă

Danezii au dominat autoritar campionatul intern în ultimii zece ani, câștigând de opt ori titlul, dar sunt actorii unei serii de meciuri hotărâte prin întoarceri uimitoare de scor

» **Reghecampf a trăit un moment de coșmar, ca jucător, într-un meci România - Danemarca (2-5). De la acea partidă, actualul antrenor al steliștilor nu a mai fost convocat la națională**

Cu toate că a luat naștere relativ recent, în 1992, FC Copenhaga a ajuns să fie clubul numărul unu al Danemarcei în ultimii ani. Istoria fotbalului danez consemnează nouă titluri în dreptul lui FC Copenhaga și cinci cupe. Pregătită în acest moment de Ariel Jacobs, tehnician venit de la Anderlecht, adversara Stelei se mai laudă și cu o participare bogată în competițiile europene. Cea mai de preț realizare de acest fel s-a petrecut în sezonul 2010-2011, atunci când nordicii au reușit să se califice în primăvara Champions League dintr-o grupă cu Barcelona, Rubin Kazan și Panathinakos. Au părăsit competiția în optimi, fiind eliminați de Chelsea (2-0 la general).

ECHIPA 1 PAUZĂ / 2 FINAL

Dincolo de renumele pe care l-a dobândit în Europa, FC Copenhaga a avut o serie de meciuri cel puțin suspecte în acest sezon. O victorie cu Midtjylland, 4-2 (2 pauză /1 final) cu revenire de la 0-2 și alte două suceese de același fel, cu Randers (3-2) și FC Bruges (3-2), în care Copenhaga a revenit după ce a fost condusă și a câștigat în ultimele minute. Curios este și faptul că danezii sunt afiliați cu FC Arema (Indonezia) și Young Lions (Singapore), cluburi din două țări renumite pentru implicările în probleme legate de mafia pariurilor.

FC COPENHAGA

Anul fondării: 1992
Stadion: „Parken" (38.065 locuri)
Culori: alb-negru
Președinte: Hans Munk Nielsen
Antrenor: Ariel Jacobs
Valoarea lotului: 26 milioane euro
Echipa-tip: Wiland - Jacobsen, Stadsgaard, Sigurdsson, Bengtsson - Bolanos, Claudemir, Kristensen, Delaney - Cesar Santin, Cornelius
Vedete: Claudemir (24 ani), Cesar Santin (31 ani), Andreas Cornelius (19 ani)

ÎNTÂLNIRI CU ECHIPE DIN ROMÂNIA

Grupele Cupei UEFA
CFR Cluj - FC Copenhaga 2-0 (0-0)
FC Copenhaga - CFR Cluj 2-0 (2-0)

170
de euro costă un bilet de avion de avion pe ruta București - Copenhaga (dus-întors) în luna decembrie, atunci când Steaua va juca în Danemarca, cu FC Copenhaga

105
euro costă, în medie, o noapte de cazare la un hotel de 3 stele din Copenhaga

GRUPA A	GRUPA E	GRUPA I
Liverpool	VfB Stuttgart	Lyon
Udinese	FC Copenhaga	Athletic Bilbao
Young Boys	**Steaua București**	Sparta Praga
Anji Mahacikala	Molde	Hapoel Kiryat Shmona
GRUPA B	**GRUPA F**	**GRUPA J**
Atletico Madrid	PSV Eindhoven	Tottenham
Hapoel Tel Aviv	Napoli	Panathinaikos
Viktoria Plzen	Dnipro	Lazio Roma
Academica Coimbra	AIK Stockholm	Maribor
GRUPA C	**GRUPA G**	**GRUPA K**
Marseille	Sporting Lisabona	Bayer Leverkusen
Fenerbahce	FC Basel	Metalist Harkov
Monchengladbach	Genk	Rosenborg
AEL Limassol	Videoton	Rapid Viena
GRUPA D	**GRUPA H**	**GRUPA L**
Bordeaux	Inter Milano	Twente
Club Brugge	Rubin Kazan	Hannover
Newcastle	Partizan Belgrad	Levante
Maritimo Funchal	Neftci Baku	Helsingborg

S-au distrat cu Heerenveen

Viitoarea adversară a steliștilor a eliminat-o din competiție pe Heerenveen, echipa care a umilit Rapidul în turul trei preliminar al Europa League

» **Înființată în 1911, Molde a câștigat primul titlu în Norvegia după 100 de ani de existență**

Molde a reușit să câștige primul titlu de campioană abia în anul centenarului, sub conducerea lui **Ole-Gunnar Solskjaer (foto)**, fostul atacant al lui Manchester United. Sosit la începutul lui ianuarie 2011 de la echipa de rezerve a britanicilor, Solskjaer a transformat-o pe Molde dintr-o echipă de pluton în candidată la titlu în mai puțin de un sezon. În 2012, Molde este din nou cap de afiș în prima ligă norvegiană. Cu zece etape înainte de finalul sezonului, viitoarea adversară a Stelei conduce întrecerea internă, cu un punct peste Stromsgodset. Totodată, a reușit prima calificare din istorie în grupele unei competiții europene, după ce a eliminat-o în play-off-ul Europa League, cu scorul general de 4-1, pe fosta adversară a Rapidului, Heerenveen. Iar ambiția norvegienilor e mare! Ei speră la calificare, considerând că au nimerit într-o grupă ușoară. „Am vrut să joc împotriva lui Liverpool, dar nu a fost să fie. Oricum, consider că avem șanse să ieșim din această grupă", a spus, plin de încredere, antrenorul lui Molde.

MOLDE

Anul fondării: 1911
Stadion: „Aker" (11.800 locuri)
Culori: alb-albastru
Președinte: Oystein Neerland
Antrenor: Ole-Gunnar Solskjaer
Valoarea lotului: 19 milioane euro
Echipa-tip: Pettersen - Linnes, Forren, Rindaroy - Eikrem, Hussain, Hoseth, Mostrom - Angan, Berget
Vedete: Davy Angan (24 ani), Magnus Eikrem (22 ani)

ÎNTÂLNIRI CU ECHIPE DIN ROMÂNIA

Nu s-a mai întâlnit cu echipe românești în competițiile europene

VARIANTĂ GIGI BECALI A AUZIT CĂ DINAMO MOSCOVA CAUTĂ PORTAR ȘI I L-A PROPUS „BURSUCULUI" PE TĂTĂRUȘANU

Foto: Dan Tăuțan

Speră să-l ia Petrescu

Dacă pleacă Tătărușanu, Steaua îl va lua pe Florin Niță de la Concordia Chiajna, deși unul dintre manageri visează la Arlauskis de la Rubin Kazan

Daniel VLAD
daniel.vlad@prosport.ro

» Steaua speră să ia măcar trei milioane de euro pe Ciprian Tătărușanu

Ciprian Tătărușanu și-a reluat locul în poarta Stelei, după ce finanțatorul echipei, Gigi Becali, i-a spus lui Reghecampf să nu-l mai folosească pe Răzvan Stanca, după greșelile din meciul cu Vaslui. Interesul financiar primează și alegerea lui Becali poate fi înțeleasă doar pentru că, la 32 de ani, Stanca nu mai poate fi vândut pe vreo sumă importantă de bani. În schimb, Tătărușanu e încă tânăr și, după ce s-a investit puțin peste un milion de euro în achiziționarea lui de la Gloria Bistrița, Steaua tot mai speră să-l vândă cu măcar trei milioane de euro.

ARLAUSKIS A AJUNS REZERVĂ

Salvarea poate veni de la Dan Petrescu. Acesta a început deja să facă treabă bună la noua sa formație, Dinamo Moscova, și vrea să înceapă reconstrucția echipei de la postul numărul 1, adică cel de portar. „Bursucul" caută un goalkeeper pentru că e total nemulțumit de cei pe care îi are acum. Gigi Becali a aflat despre acest lucru și i-a transmis lui Dan Petrescu să se gândească la Ciprian Tătărușanu.

Dacă internaționalul stelist se va transfera în cele din urmă, roș-albaștrii se gândesc să-l aducă pe Florin Niță de la Concordia Chiajna, pe care antrenorul de portari de la Steaua, Eugen Nae, îl apreciază, dar o variantă ușor fantezistă mai e Giedrius Arlauskis. Unul dintre managerii echipei visează la goalkeeper-ul lituanian pe care l-a avut la Unirea Urziceni, dar, atenție, s-ar putea ca și Dan Petrescu să aibă cam aceleași planuri! Situația lui Arlauskis nu e una plăcută la Rubin Kazan pentru că e rezerva lui Rizhikov, iar roș-albaștrii l-ar putea lua sub formă de împrumut.

800
De mii de euro câștigă Arlauskis anual în Rusia, la Rubin Kazan

240
De mii de euro câștigă Tătărușanu anual la Steaua

ÎI FACE O AROGANȚĂ LUI GIGI

Revenind la Ciprian Tătărușanu, trebuie spus că acesta continuă să se mențină rebel vizavi de patron și declarațiile lui după jocul de joi cu Ekranas confirmă acest lucru. Întrebat de reporter dacă a fost afectat în ultima perioadă, cât a fost rezervă, de criticile care i-au fost aduse, stelistul a dat un răspuns plin de subînțelesuri. „Nu m-am lăsat afectat pentru că aceste critici nu au venit din partea antrenorului. Eu țin cont numai de ce spune tehnicianul nostru, el e în măsură să facă acest lucru și să hotărască care dintre noi joacă". Gigi Becali a fost cel mai vehement critic al lui Tătărușanu după meciul tur cu Trnava.

„Ce șansă am! Tocmai cu Steaua!"

Viorel Tănase vrea să răstoarne calculele hârtiei și să producă surpriza în Ghencea

Corina MLĂDINOIU
corina.mladinoiu@prosport.ro

» Tănase l-a înlocuit în funcția de antrenor al Oțelului pe Dorinel Munteanu.

Cum e în funcția de antrenor în Liga 1?
Excelent, e ca un vis devenit realitate. Mi-am dorit enorm să ajung până aici. Am urmat pașii necesari pentru a ajunge în prima ligă, am fost și secund și antrenor în Liga a II-a.

E un avantaj că ați și jucat la Oțelul?
Contează poate pentru suporteri. Noi, antrenorii, ne așteptăm rândul. Îi mulțumesc conducerii că s-a gândit la mine. Sper ca suporterii să aibă încredere în mine și în acest nou proiect și să ne sprijine pentru că avem nevoie.

S-a vorbit mult despre problemele care ar fi la echipă. Ce ați găsit aici?
Jucătorii n-ar trebui să fie afectați pentru că nu există restanțe financiare. Totul e plătit la zi. E adevărat că sunt niște momente dificile pe care clubul le trăiește, dar țin de administrație, iar conducerea m-a asigurat că se vor rezolva.

Ce obiectiv aveți?
Primul e să câștig meciul cu Steaua. Și va fi foarte greu. M-au sunat prietenii să-mi spună ce șansă, între ghilimele, am și eu acum că debutez tocmai contra Stelei. Îmi ziceau că voi câștiga sigur! Erau, bineînțeles, ironici. Însă eu sunt optimist, avem valoare și o să vedeți că în Ghencea ne vom vinde scump pielea.

Tănase nu va avea voie să stea pe bancă la meciul cu Steaua pentru că Ionel Borș, președintele CA al Oțelului, nu i-a parafat contractul
Foto: **Ionatan Tutu**

Steaua și-a refăcut moralul acum după calificarea în Europa League...
Posibil să fi depășit momentul eșecului de la Vaslui, dar eu nu mă tem de ei. Altfel nu mă apucam de această meserie! Mai degrabă îmi e frică puțin de jucătorii mei, sper să-i scot din căderea psihică în care au intrat. Trebuie să găsesc declicul până la ora jocului.

Ce-și dorește antrenorul Viorel Tănase de la Oțelul?
Vreau să dau uitării titulatura mea de „golgheter all-time al Oțelului". Nu mă mai interesează Viorel Tănase ca jucător, ci Viorel Tănase ca antrenor. Am o dorință uriașă să fac performanță. Cred în echipa mea, cred că poate scoate o victorie în meciul cu Steaua. Și cred că putem reveni în primele 10.

pub
bet-at-home.com
VIAȚA E UN JOC!

Mâine, ora: 18.55, Digi Sport

STEAUA
Antrenor: *Laurențiu Reghecampf*
Rezerve: *1. Stanca - 6. Gardoș, 8. Filip, 9. Mihai Costea, 14. Latovlevici, 90. Nikolic, 99. Rocha*

OȚELUL
Antrenor: *Viorel Tănase*
Rezerve: *12. Grahovac - 6. Benga, 10. Paraschiv, 37. Viglianti, 9. Stromajer, 26. Neagu, 30. Bâjenaru*
Absenți: *Sârghi, S. Ilie (accidentați)*

Stadion: *Steaua*
Bilete: *Peluze- 5 lei, Tribuna II- 10 lei, Tribuna 20 lei - Tribuna O - 30 lei*

Victoria gazdelor este cotată pe site-ul bet-at-home.com cu 1,50, iar cea a oaspeților cu 3,65. Remiza are cota 5,50.

Cine l-a „desființat" pe Teixeira

Becali a recunoscut ieri că îl va transfera pe rapidist, chiar dacă cineva se opune cu insistență

Daniel VLAD
daniel.vlad@prosport.ro

» Negocierile dintre Steaua și Rapid pentru transferul lui Teixeira au intrat pe ultima sută de metri.

Gigi Becali pare mai hotărât ca niciodată să treacă peste sfaturile celor din jur și să-l ia pe portughez. Unul dintre managerii Stelei l-a „desființat", într-o discuție cu patronul, pe Teixeira. „Gigi, nu îl lua pe jucătorul portughez. E bețiv, de ce crezi că ăia vor să scape de el? Apoi, din punct de vedere fotbalistic nu ne ajută cu nimic. Bun, îți place ție că driblează, că are tehnică, dar uită-te că driblează pe loc, nu e util. În plus, noi trebuie să luăm un mijlocaș ofensiv care să dea și goluri, iar Teixeira e ineficient. Apoi, stricăm grupul, o să-i dai și salariu mare, că nu vine altfel", i-ar fi spus acesta lui Becali. Patronul a recunoscut că cineva l-a vorbit de rău pe portughez, dar nu a dezvăluit cine.

Nu e prima dată când unul dintre managerii Stelei procedează astfel ca să-l convingă pe patron să nu cumpere un jucător. Wesley a fost aproape de două ori să ajungă la roș-albaștrii, dar pentru că „Michele" îl „toca" pe jucător în fața lui Becali, acesta din urmă a fost mereu ezitant în sumele oferite brazilianului ca să îmbrace tricoul Stelei. Și la fel spunea și despre Wesley. Că e bețiv și că va strica atmosfera în vestiar.

Tocmai de aceea, Gigi Becali nu ține cont de vorbele managerului și vrea să îl ia pe Teixeira.

VASLUI VREA SĂ I-L SUFLE PE PORTUGHEZ

Gigi Becali a declarat, ieri, că transferul lui Teixeira e aproape gata. „Îl mai aștept pe Copos și gata, îl iau pe jucător. El vrea 500 de mii, dar îi dau 200 de mii și batem palma", a spus patronul Stelei. Totuși, Marius Șumudică a pus și el ochii pe Teixeira și l-a rugat pe Adrian Porumboiu să îl cumpere de la Rapid.

pub

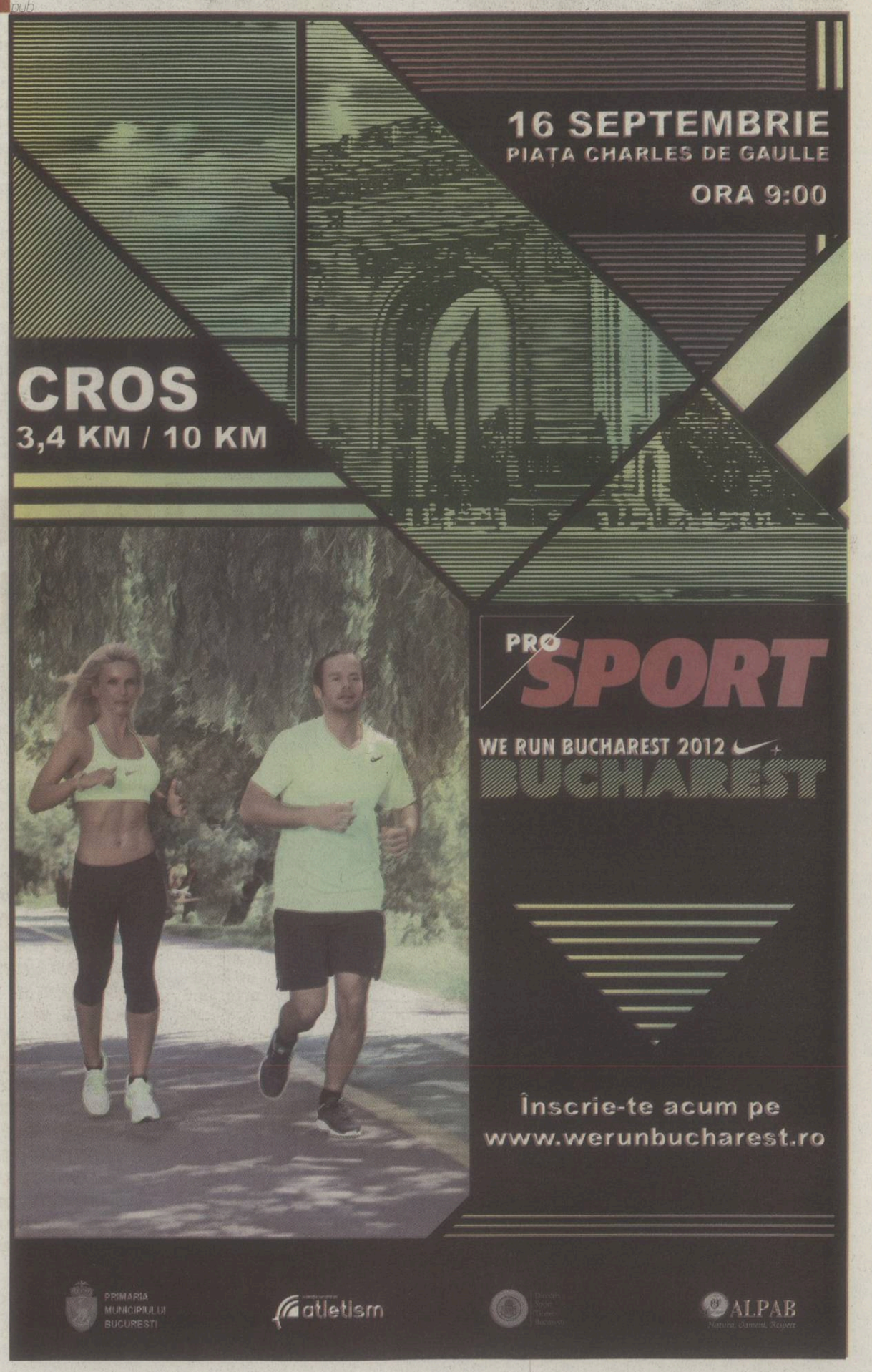

pub
bet-at-home.com
VIAȚA E UN JOC!

Mâine, ora 17:00, DigiSport

ASTRA

Antrenor: *Gheorghe Mulțescu*
Rezerve: *61. Moldovan - 27. Mureșan, 10. Budescu, 29. Melinte, 11. Bukari, 16. Yahaya, 7. Tembo*
Absențe: *Mihalache, Ben Djemia, Bărboianu (accidentați)*

1 Lung
25 Găman, 5 Ben Yousef
77 Mățel, 13 J. Morais
8 Seto (cpt.), 11 Distefano
9 Enache, 91 William
22 Ivanovski, 21 Fatai
29 Țucudean
4 Matei, 33 Filip
19 Boubacar, 20 Curtean
7 C. Munteanu (cpt.)
3 Pulhac, 2 Nica
30 Koulibaly, 21 Grigore
34 Bălgrădean

DINAMO

Antrenor: *Dario Bonetti*
Rezerve: *23. Naumovski - 24. Luchin, 8. Galchev, 10. Alexe, 15. Axente, 25. Dănciulescu, 26. Rus*
Absenți: *Strătilă (nerefăcut), Ba, Alvarez (accidentați)*

Stadion: *Astra (Ploiești);* ***Bilete:*** *10 lei - tribuna I, a II-a și peluze, 20 lei - tribuna O*

Victoria gazdelor este cotată pe site-ul bet-at-home.com cu 2,80, iar cea a oaspeților cu 2,25. Remiza are cota 3,10.

RECIDIVĂ

ALVAREZ S-A LOVIT DIN NOU

Edgar Alvarez (32 de ani), ultimul transfer al lui Dinamo din această vară, nu a jucat decât 15 minute pentru "câini", în meciul de la Chiajna, încheiat 0-0. În urma unui sprint, jucătorul s-a accidentat la mușchi, fiind schimbat. Perioada de indisponibilitate a hondurianului părea că s-a încheiat o dată cu meciul de la Harkov, când a fost trecut pe banca de rezerve. Totuși, la antrenamentul de ieri, mijlocașul nu a participat, el acuzând în continuare dureri.

pub
bet-at-home.com
VIAȚA E UN JOC!

Azi, ora 21:45, DolceSport

CONCORDIA

Antrenor: *Ilie Stan*
Rezerve: *90. Cobrea - 15. Leca, 4. Fl. Ilie, 30. D. Stan, 9. Simion, 13. Ciupitu, 77 Belu*
Absențe: *Fl. Maxim (pus pe lista de transferuri), Cîrstea (accidentat)*

12 Lepmets
24 Ghionea (cpt.), 3 Belica
2 Crețu, 10 Zuluf
22 Paraschiv, 18 Popovici
23 Serediuc, 8 S. Pană
11 Purece, 17 Wellington
14 Cleiton
24 Dos Santos, 20 Paulinho
29 V. Dinu
18 Gheorghe, 23 Muzac
16 Nicola, 77 Krumov
26 Erico, 30 Christou (cpt.)
12 Balauru

„U" CLUJ

Antrenor: *Claudiu Niculescu*
Rezerve: *33. Boșneag - 2. Ciupe, 4. Szilagyi, 5. Braz, 7. Pătrașcu, 19. Lupu, 27. I. Năstăsie,*
Absenți: *-*

Stadion: *Concordia (Chiajna);* ***Bilete:*** *5 lei - intrarea generală, invitații - zona VIP*

Victoria gazdelor este cotată pe site-ul bet-at-home.com cu 2,15, iar cea a oaspeților cu 2,90. Remiza are cota 3,20.

pub
bet-at-home.com
VIAȚA E UN JOC!

Azi, ora 19:00, DigiSport

BRAȘOV

Antrenor: *Ionuț Badea*
Rezerve: *13. Mutu - 19. Fl. Lazăr, 22. David, 32. Strâuț, 27. Tameș, 80. Hadnagy, 18. G. Păun*
Absenți: *Buga (accidentat)*

99 Taborda
23 Machado, 28 Cr. Munteanu (cpt.)
2 Velayos, 12 Cr. Ionescu
16 Viveiros, 8 Mateiu
5 Menassel, 7 I. Popa, 9 Brata
10 Batin
7 Bud
2 C. Petre, 19 Fl. Dan, 14 R. Avram, 6 Astafei
21 Todea (cpt)
28 Vukadinovic, 85 Frăsinescu
13 Akaky, 25 Markovic
30 Buchta

GAZ METAN

Antrenor: *Cristian Pustai*
Rezerve: *12. Pleșca - 15. V. Negru, 16. Zaharia, 17. Vasilache, 22. Tahar, 80. Llullaku, 89. C. Gheorghe*
Absenți: *Eric (neconvocat), Vitinho, Muntean (nerefăcuți)*

Stadion: *Tineretului (Brașov);* ***Bilete:*** *10 lei - peluză, tribuna I, tribuna a doua, 25 lei - sectoarele S și T, 150 lei - sector VIP*

Victoria gazdelor este cotată pe site-ul bet-at-home.com cu 1,95, iar cea a oaspeților cu 3,50. Remiza are cota 3,10.

„Trebuia să aveți toți atitudinea lui!"

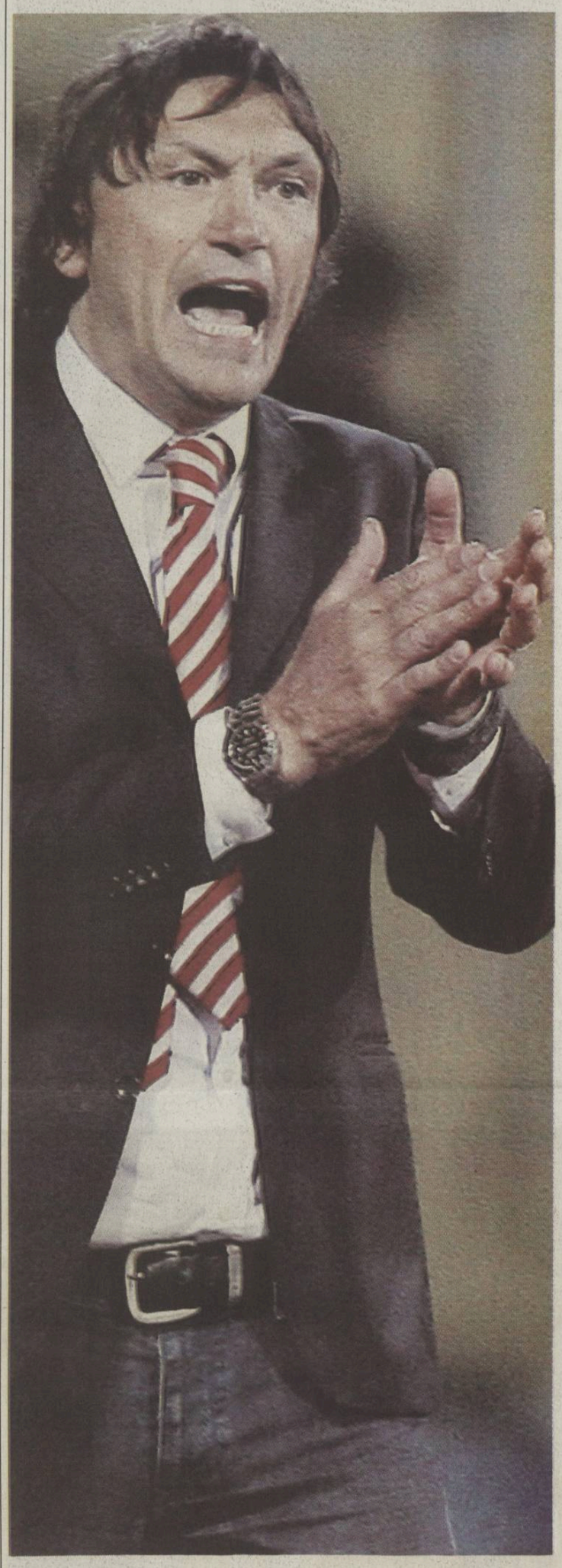

Steliano Filip a fost eliminat cu Metalist, dar a fost lăudat de antrenor în fața întregului vestiar

Nicu BĂDESCU
nicu.badescu@prosport.ro

Mircea DOMINTE
mircea.dominte@prosport.ro

» **Filip are o relație foarte bună cu Dănciulescu, cel care l-a protejat încă de la venirea în „Groapă"**

» **La finalul partidei, Bonetti l-a folosit pe Steliano drept exemplu de atitudine în fața celorlalți colegi**

Dario Bonetti propune pe bandă rulantă nume pentru viitorul lui Dinamo și al fotbalului românesc. Ultimul fotbalist scos din magazinul de vise pe care roș-albii l-au încropit în această vară este Steliano Filip. Puștiul care abia a împlinit 18 ani în mai a bifat primele apariții în tricoul „câinilor" cu Petrolul (2-1) și joi seara, la Metalist (1-2), când, chiar dacă a fost eliminat, a fost remarcatul tehnicianului italian în vestiar.

În minutul 82, Filip a intrat destul de dur la ucraineanul Barvinko, iar debutul lui în cupele europene a însemnat practic un cartonaș roșu, e adevărat, destul de ușor acordat. Șocat, puștiul de 18 ani a ieșit de pe teren în încurajările lui Dănciulescu, care l-a condus până spre marginea terenului, acolo unde a fost preluat de Bonetti. „Lumea zice că am plâns, dar, de fapt, zâmbeam pentru că domnul Bonetti mă chema râzând să mă felicite", a explicat ieri Steliano Filip.

PROTEJATUL LUI DĂNCIULESCU

De fapt, pentru tânărul mijlocaș, cei doi, Dănciulescu și Bonetti, sunt cei mai importanți oameni din viața sa fotbalistică în acest moment. „Corbul" a fost cel care l-a îmbrățișat pe puști încă din primele zile ale cantonamentului din Austria. „Tu ești pariul meu!", i-a transmis veteranul dinamovist după ce l-a văzut la câteva antrenamente. Și, de atunci, Danciu nu se mai dezlipește de el. Discută mult, îl transportă deseori cu mașina personală în Otopeni, la hotelul Rin, acolo unde Filip locuiește în prezent, iar la Harkov a fost primul care a venit să-l îmbărbăteze. „Capul sus, nu-i nimic! Se mai întâmplă când ești tânăr!", au fost cuvintele lui Dănciulescu, vorbe menite să-l consoleze pe Steliano după eliminare. Vineri noapte, la întoarcerea de la Harkov, Danciu-gol a ținut să-l conducă personal spre casă pe Filip, explicându-i acestuia din nou că nu trebuie să facă o tragedie din cartonașul roșu primit.

MESAJUL LUI BONETTI

În vestiar, la Harkov, puștiul a avut o mare surpriză. Dezamăgit de sfârșitul debutului său, Filip stătea cu capul plecat la finalul meciului și evita privirile celor din jur. Bonetti a avut însă o reacție uluitoare. „Este remarcatul meu. Trebuia să jucați toți așa cum a evoluat copilul ăsta. În modul ăsta trebuia să intrați cu toții, cu răutate", a fost discursul tehnicianului italian, care, din nou, a sesizat importanța psihologică a momentului și l-a dat exemplu pe un puști de 18 ani în fața unor „grei" precum Munteanu, Dănciulescu sau Grigore.

„Muncesc să devin titular"

La nicio săptămână de la debut, Steliano Filip speră să-l convingă pe Bonetti că merită un loc în primul „11" al „câinilor"

Nicu BĂDESCU
nicu.badescu@prosport.ro

» **Puștiul de 18 ani simpatizează cu Bayern München și vorbește ca despre un frate mai mare de Dănciulescu**

Steliano, ți-ai revenit după momentul eliminării de joi seara?
Sincer, nici nu am fost foarte afectat. Adică mi-a părut foarte rău că s-a întâmplat, dar nu prea cred că meritam cartonașul roșu. Dacă vă uitați (n.r. - și arată tibia stângă, unde are două cicatrici vizibile), cred că eu am ieșit mai rău.

S-a văzut încă de pe teren că ai fost încurajat de colegi, în special de Dănciulescu...
Da, ei oricum au fost extraordinari de când am venit aici. Știți cum e, la vârsta mea, te aștepți să fii luat mai tare de cei mari, dar aici e o atmosferă senzațională. Iar Dănciulescu e ca un frate mai mare pentru mine. Mă bucur foarte tare că îl am alături și îi mulțumesc.

Ai debutat și în Liga I, și în cupele europene. Ce urmează pentru tine?
Când am venit în vară, mă gândeam să nu fiu trimis la echipa a doua. Speram măcar să mă antrenez cu prima formație. Apoi, m-am gândit că ar fi bine să joc puțin. Acum, sincer, sper să îmi câștig un loc de titular cât mai rapid. O să muncesc mult pentru asta, mai ales că domnul Bonetti mi-a dat multă încredere.

Lumea spune despre tine că ești vârful generației tale. Uite, Nicolae Stanciu de la Vaslui va ajunge la echipa națională de seniori. Ai vise și în direcția asta?
Ah, cine nu are? Dar eu întâi trebuie să-mi fac treaba la lotul '94 și, apoi, poate o să ajung la tineret, după ce o să se schimbe actuala generație, cea a lui Alexe. Eu am nevoie să joc cât mai mult acum, asta e cel mai important.

4
ani durează contractul pe care Filip l-a semnat cu Dinamo în această vară

Zi-ne cu ce echipă din străinătate ții...
Cu Bayern München!

Surprinzător! Lumea visează la Barcelona, Real Madrid...
Ah, mie-mi plac nemții de când eram mic. Tata a lucrat acolo și îmi aducea mereu tricouri cu ei și așa mi-au intrat în suflet.

Nu știu dacă vom câștiga titlul, sunt echipe puternice, CFR, Steaua, dar văd Dinamo pe podium la final
Steliano FILIP, mijlocaș Dinamo

52
de minute a strâns Steliano la prima echipă a "câinilor": 15 cu Petrolul și 37 cu Metalist

Sabău se teme: schimbă sistemul pentru Pandurii!

Tehnicianul giuleștenilor va renunța la clasicul 4-4-2 pentru mult mai defensivul 4-2-3-1, urmând să-l titularizeze în premieră pe Paul Codrea

Victor STOICESCU
victor.stoicescu@propsport.ro

» **Sabău nu a câștigat niciun meci împotriva lui Petre Grigoraș în deplasare**

» **Daniel Pancu este ultimul marcator al Rapidului la Târgu Jiu în primăvara lui 2011**

Sabău se teme de forța ofensivă a Pandurilor și a pregătit o formulă de echipă defensivă pentru confruntarea cu liderul Ligii I. Tehnicianul rapidist va trimite diseară, la Târgu Jiu, o echipă cu doi închizători, Paul Codrea și Nicolae Grigore. „Moțul" este mulțumit de atitudinea și modul în care s-a pregătit la antrenamente fostul mijlocaș al Sienei și a luat decizia de a-l trimite din primul minut. Acesta a jucat în ultimele douăzeci de minute ale partidei cu CSMS Iași (1-0), dar nu a putut evolua în „dubla" cu Heerenveen din Europa League pentru că nu a avut drept de joc. Sabău are încredere în Codrea și speră ca experiența pe care a acumulat-o în Serie A să-i ajute pe giuleșteni să obțină un rezultat pozitiv în meciul cu gorjenii. "Întâlnim o echipă care joacă fotbal, o echipă dinamică, tehnică. Au jucători rapizi la mijlocul terenului, unde reușesc să facă superioritate numerică. Este și un antrenor foarte bun acolo", a declarat antrenorul giuleștenilor.

PANCU, OPRIT ÎN LOT

Din lipsă de efectiv pentru întâlnirea cu Pandurii, Neluțu Sabău și-a încălcat regula de nu se baza pe jucători nerefăcuți în totalitate și l-a oprit în lot pe Daniel Pancu. Golgheterul giuleștenilor este ultimul marcator al Rapidului într-o victorie la Târgu Jiu, în returul sezonului 2010- 2011 (1-0). Sabău nu-l va trimite însă din primul minut pe „Pancone", ci îl va prefera pe Romeo Surdu, fiind mulțumit de evoluția acestuia în meciul cu CFR Cluj (3-2). „Daniel Pancu este la 70-80 la sută din punct de vedere fizic și va face parte din lotul pe care va face deplasarea la Târgu Jiu", a precizat Sabău.

E un început perfect pentru Pandurii. La fel ca și Unirea Urziceni și Oțelul, se gândesc și ei că pot câștiga campionatul. Dacă au făcut-o ceilalți de ce n-ar face-o și ei? Au entuziasm, încredere, nu au presiune ca noi
Ioan OVIDIU SABĂU, antrenor Rapid

DOAR DOUĂ VICTORII LA TÂRGU JIU

Giuleștenii nu au avut viață ușoară în confruntările cu Pandurii la Târgu Jiu, reușind în șase partide să obțină doar două victorii. La ultimul meci, rapidiștii au pierdut fără drept de apel, fiind învinși de elevii lui Petre Grigoraș cu 3-0. În plus, statistica dintre cei doi antrenori este favorabilă tehnicianului gazdelor, care a câștigat ultimele două partide disputate la Târgu Jiu, în timp ce Sabău nu a câștigat niciun meci din douăsprezece partide pe terenul lui Grigoraș.

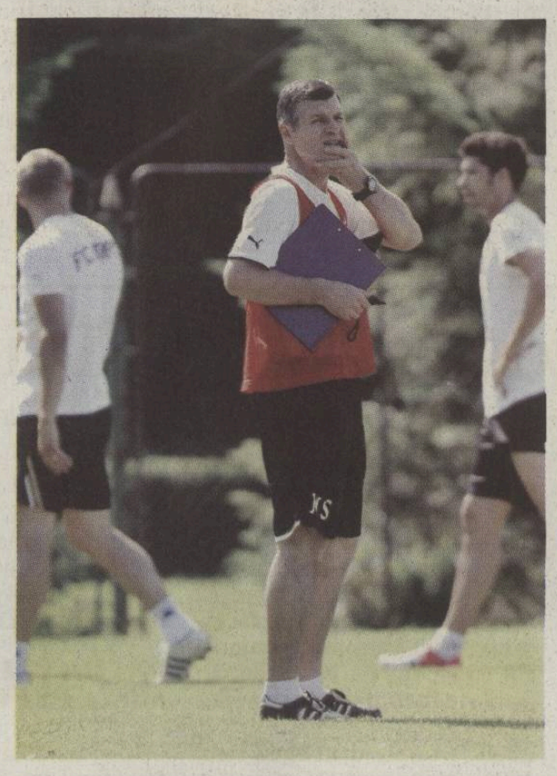

7 partide au jucat giuleștenii la Târgu Jiu, reușind să câștige două. Trei s-au terminat la egalitate, iar alte două cu victoria gazdelor de azi

1 egal a reușit să obțină Sabău în șase confruntări cu Petre Grigoraș pe terenul celui din urmă

pub
bet-at-home.com
VIAȚA E UN JOC!

Azi, ora 21.30 Digisport

PANDURII

Antrenor: *Petre Grigoraș*
Rezerve: *80. Horvat - 4 Rusu, 7. Băcilă, 8. C. Cristea, 21. Karim, 23. Rada, 27. Lemnaru*
Absenți: *Mingote, Al. Grigoraș(accidentați)*

12 Lazar
3 Viera(cpt.), 6 Mamele
18 Ungurușan, 2 Al. Vlad
10 Voiculeț, 16 Nistor, 90 Răduț
28 Maxim, 14 Ibeh
99 Matulevicius
24 Surdu
7 Milisavljevic, 80 Teixeira, 14 M. Roman
8 N. Grigore, 6 Codrea
19 Bozovic (cpt.), 28 I. Voicu
27 Glauber, 84 M. Constantin
1 Pecanha

RAPID

Antrenor : *Ioan Ovidiu Sabău*
Rezerve: *22. Albuț - 10. Herea, 11. Pancu, 20. Grigorie, 21. Goga, 23. Pavlovic, 33. Burcă*
Absenți: *Abrudan, Wallace, Duarte, Ilijoski (accidentați), Renan Silva (fără drept de joc)*

Bilete: *Peluze: 10 lei, Tribuna I, II: 15 lei, Tribuna O: 20 de lei* ***Stadion:*** *Tudor Vladimirescu(Târgu Jiu)*

Victoria gazdelor este cotată pe site-ul bet-at-home.com cu 2,25, iar cea a oaspeților cu 2,75. Remiza are cota 3,20.

Încă un tun: Sougou!

Sougou urma să plece aseară de la CFR, în Premier League, pentru 4 milioane de euro. Campionii au mai făcut o super-afacere, după ce l-au adus gratis pe senegalez vara trecută

Daniel LUP
daniel.lup@prosport.ro

» **Senegalezul e al treilea jucător venit aproape gratis care pleacă pe un munte de bani în străinătate, după Traore și Renan**

» **Șefii din Gruia au insistat doi ani pentru transferul lui Sougou, care putea să ajungă și la Steaua**

» **Aproape 15 milioane de euro a scos profit Paszkany de pe urma lui Traore, Renan și Sougou**

CFR urma să perfecteze aseară încă un transfer spectaculos. La numai un an și două luni de când a sosit în Gruia, gratis după ce i-a expirat angajamentul cu Academica, Modou Sougou (27 de ani) urma să fie cedat în Premier League. Mai multe cluburi au pus ochii pe jucător încă de când evolua meci de meci în Portugalia. Cele 10 goluri marcate sezonul trecut pentru CFR, în 33 de partide, nu au trecut nici ele neobservate de cluburi, iar în cursă au rămas Wigan, Leicester și Blackburn. Acestea au început să liciteze după ce atacantul a evoluat remarcabil și în preliminariile Ligii, acolo unde a marcat o „dublă“ la Basel. Clubul care avea cele mai mari șanse aseară să obțină semnătura atacantului era Wigan, care era de acord să dea 4 milioane de euro pentru Sougou. „E ca și vândut, e o chestiune de ore. Dacă mai reușea un gol la Basel, englezii veneau cu un charter după el. CFR nu are cum să refuze o asemenea ofertă“, a spus unul dintre apropiații jucătorului.

A TREIA MARE LOVITURĂ

Sougou e al treilea mare tun dat de Paszkany. Un alt jucător a venit gratis vara trecută și dat pe bani buni. Renan, căci despre el este vorba, a fost împrumutat de la Sampdoria după numai șase luni în Gruia, pentru un milion de euro. Italienii au avut clauză potrivit căruia îl pot cumpăra definitiv pe jucător dacă vor promova în Serie A, contra a 3,2 milioane de euro, lucru care s-a și întâmplat. De asemenea, Traore a venit în Gruia pentru 20.000 de euro, fiind cedat la Kuban pentru 4 milioane de euro.

Pentru ivorian, în conturile clubului urmează să mai intre aproximativ două milioane de euro, adică 10% din banii pe care i-a încasat Kuban de la Anji.

FUNDAȘ DREAPTA DE LA PARMA

Aseară, campionii au mai făcut un transfer. De fapt, un împrumut. Fundașul dreapta italo-camerunez Solomon Enow (25 de ani) va evolua în noul sezon la campioana României, CFR Cluj. Enow, care s-a născut la Yaounde, dar deține și pașaport italian, este un fost junior al Sampdoriei cumpărat azi de Parma de la Spezia și împrumutat imediat la CFR Cluj.

LOVITURILE CFR-ULUI DIN ULTIMII PATRU ANI

Jucător-echipa	preț vânzare	cost achiziție (echipa)
Pereira (Porto)	4.500.000	2.500.000 (Argentinos Juniors)
Dubarbier (Lorient)	1.500.000	775.000 (Gimnasia La Plata)
Deac (Schalke)	3.000.000	50.000 (Unirea Dej)
Culio (Galatasaray)	2.000.000	600.000 (Deportes La Serena)
Traore (Kuban)	4.000.000	20.000 (Stade d'Abidjan)
Renan (Sampdoria)	4.200.000	liber de contract
Weldon (Changchun Yatai)	1.000.000	liber de contract

**sumele sunt exprimate în euro*

» Tot de la **Parma**, CFR l-a achiziționat ieri pe mijlocașul ghanez **Adofo Godfred** (18 ani)

Sougou este cotat la 3,5 milioane de euro de către site-ul de specialitate transfermarkt.de Foto: **Mircea Roșca**

pub
bet-at-home.com
VIAȚA E UN JOC!

Digi Sport, mâine, ora 22:45,

VIITORUL CONSTANȚA

Antrenor: *Cătălin Anghel*
Rezerve: *31. Buzbuchi – 7. Călințaru, 5. Puțanu, 22. Cl. Herea, 27. Bălașa, 9. Alibec, 30. Benzar*
Absenți: *N. Dică (încert)*

FC VASLUI

Antrenor: *Marius Șumudică*
Rezerve: *89. Straton, 33. Charalambous, 30. Costin, 26. Varga, 67. Cordoș, 9. Sburlea, 25. Tukura*
Absenți: *Cânu (nerefăcut)*

Stadion: *Farul (Constanța);* ***Bilete:*** *5 lei – peluze, 10 lei – tribuna a II-a, 15 lei – tribuna I*

Cota la victoria gazdelor este de 4.00, iar a oaspeților este de 1.75, iar la egal este 3.30 la **bet-at-home**

PE SCURT

FC VASLUI

MORATTI I-A FELICITAT PE VASLUIENI

Meciul de joi seara dintre Inter și FC Vaslui (2-2) l-a impresionat la maximum pe patronul milanezilor Massimo Moratti. Șeful italienilor a făcut, la finalul partidei, un gest la care jucătorii moldoveni nici măcar nu visau, intrând în vestiarul acestora și felicitându-i pentru jocul prestat. „Stăteam în vestiar și vorbeam cu băieții, când a intrat domnul Moratti. Ne-a surprins pe toți, a venit să ne felicite, ne-a mulțumit pentru joc. E un gest mare. Înseamnă că am făcut ceva în Europa anul ăsta“, a povestit Marius Șumudică.

LIGA A III-A

SERIA I

CSM Moinești - Oțelul II Galați	3-3
CSM Pașcani - Petrotub Roman	0-0
Aerostar Bacău - SC Bacău	0-1
Bucovina Rădăuți - Panciu	1-0
FCM Dorohoi - Ceahlăul II	1-0
FCM Huși - Sporting Suceava, *amânat.*	
Știința Miroslava *a stat.*	

SERIA II

Juventus București - Chirnogi	2-2
Urban Titu - Dunărea Călărași	0-1
Rapid Fetești - Eolica	3-1
Metaloglobus - CSM Focșani	3-0
(neprezentare)	
CSM Rm. Sărat - Sportul Stud. II	7-1
Viitorul Axintele - Rapid II *	
Gloria Buzău *a stat.*	

SERIA III

CS Ștefănești - ACS Berceni	2-3
Concordia Chiajna II - FC Voluntari	1-3
CS Balotești - Inter Clinceni	1-1
Progresul Cernica - CS Vișina Nouă	4-2
FC Caracal - CS Tunari	2-0
CS Afumați - Viitorul Domnești	0-1
FCM Alexandria *a stat.*	

SERIA IV

Jiul Rovinari - Minerul Mătăsari	1-0
Oltchim Râmnicu Vâlcea - FCM Reșița	1-1
Flacăra Făget - Millenium Giarmata	0-0
Muncitorul Reșița - Pandurii II Tg.Jiu	1-0
CS Apă Craiova - CS Minerul Motru *	
CS Vladimirescu - Caransebeș *	
Vulturii Lugoj *a stat deoarece*	
FC Timișoara II *a fost exclusă.*	

SERIA V

Șoimii Pâncota - Sănătatea	0-1
Plimob - FC Zalău	1-0
FC Hunedoara - Jiul Petroșani	2-1
Europa Alba Iulia - Olimpia Satu Mare	0-2
FCM Turda - Național Sebiș	1-0
Unirea Dej - Seso *	
CS Osorhei *a stat*	

SERIA VI

Unirea Câmpina - Fortuna Brazi	0-2
FC Zagon - Avântul Reghin	1-3
Unirea Târlungeni - FC Cisnădie	1-0
Civitas Făgăraș - Conpet Ploiești	1-2
Sevișul Șelimbăr - FCM Târgoviște	0-3
(neprezentare)	
CSM Argeșul Pitești *a stat deoarece*	
CSO Plopeni *s-a retras.*	
Girom Albota *a stat.*	

*** se dispută astăzi, de la ora 17:00.**

PROGRAM LIGA A II-A

ETAPA I, AZI, ORA 11:00

SERIA I

Chindia - CF Brăila
Dunărea Galați - CS Otopeni
ACS Buftea - FCM Bacău
Dinamo II - Săgeata Năvodari
Farul - Sportul
Rapid Suceava - Delta Tulcea
Unirea Slobozia *și* FC Botoșani *stau*

SERIA A II-A

Luceafărul - FC Argeș Pitești
Damila - FCM Tg. Mureș
Unirea - FC Maramureș
Corona - Voința Sibiu
ora 17:00 (DigiSport 1)

Duminică
CS Mioveni - FC Bihor
ora 11:00 (DolceSport 1)

Luni
ACS Poli - UTA Arad
ora 19:00 (DigiSport 1)
FC Olt *și* CSM Rm. Vâlcea *stau*

„Voi pune în ramă poza asta!“

Nicolae Stanciu, căpitanul de 19 ani al Vasluiului de la meciul cu Inter (2-2), spune că va înrăma poza făcută de fotoreporterii italieni la faza penalty-ului bătut de el în minutul 34

Foto: EPA

Întrebare: unde va fi Nicușor Stanciu (nr. 10) peste zece ani, când va admira fotografia de mai sus din vitrina cu trofee

Costin NEGRARU
costin.negraru@prosport.ro

» **Imaginea îl înfățișează pe Javeri Zanetti, cu mâinile în șold, urmărindu-l din priviri pe mijlocașul român**

» **Stanciu e sigur că golul cu Inter îi va da mai multă încredere în viitor**

Nicușor, ce a însemnat pentru tine să porți banderola de căpitan într-un meci cu Inter și, mai mult, să dai și gol?
A fost o surpriză pentru mine, am aflat abia când am ajuns în vestiar. Dar eu eram cel mai vechi jucător de pe teren... Bine, a fost o chestie de conjunctură, pentru că lipseau atât de mulți jucători cu experiență.

Ți-a trecut prin cap, poate în momentul în care schimbați fanioanele, că Zanetti, celălalt căpitan, e cu 20 de ani mai mare decât tine?
(râde) Sincer, nu m-am gândit la lucrul acesta. Cel puțin nu în timpul jocului. Înainte de meci, pe culoarul de la vestiare, când așteptam să intrăm pe teren, mă uitam la Zanetti, el fiind chiar lângă mine, și nu îmi venea să cred că stau lângă un jucător atât de mare. Dar, cum am mai spus, în timpul meciului nu am ținut cont că el e Zanetti. Nici de el, nici de alt jucător de la Inter.

Bine, dar apoi te urmărea el pe tine...
Ha-ha! Da, am văzut și eu poza la voi, pe ProSport. O să o pun în ramă, să-mi rămână amintire.

Cum ai caracteriza evoluția ta din meciul de joi?
Am făcut un joc bun. Ca echipă, am arătat că putem face față și, în unele momente, chiar să dominăm o echipă ca Inter. Nu ne-am dus la Milano și ne-am făcut de râs, așa cum poate își dorea unii. Am arătat că suntem o echipă bună.

Voi chiar ați sperat în calificare?
Da, cum să nu sperăm? Ne-am dorit să mergem mai departe, la pauză ne-am încurajat, dar Inter s-a trezit și ea în a doua repriză...

Ai 19 ani și, cu toate acestea, în acest campionat ai avut de înfruntat adversari foarte buni și a trebuit să joci într-un ritm infernal.
Da, au fost meciuri grele pe care le-am jucat din 3 în 3 zile. Să știi că nu se compară efortul depus la un meci cu Inter sau Fenerbahce cu cel de la un meci din Liga I. Am avut anumite momente în care mi-a fost greu. Gândește-te că anul trecut am avut șase luni în care am stat degeaba. E bine că a trecut această perioadă și că acum pot juca fără probleme.

pub

Revoluție la Cluj, Boc se implică!

Foto: Dan Tăuțan

Peste o mie de fani au ieșit și ieri în stradă, au blocat traficul și au strigat: „Emil Boc fă ceva, c-aprindem primăria!". Primarul va negocia astăzi cu Ioan Mărginean, omul care a primit acțiunile după plecarea lui Florian Walter

Vlad MĂCICĂȘAN
vlad.macicasan@prosport.ro

» **Proprietarul stadionului de antrenament al lui „U" le-a închis ieri porțile jucătorilor lui Dulca pentru neplata datoriilor**

» **Salvarea ar putea veni astăzi, după întâlnirea dintre primarul Boc și Ioan Mărginean, omul care deține acțiunile donate de Florian Walter**

» **Ana Maria Prodan și autoritățile locale sunt văzute de fani ca fiind principalii vinovați**

Ana Maria Prodan a aruncat Clujul în aer. Sute de fani au ieșit și ieri pe străzi și au protestat la decizia de a muta echipa la Buzău. Suporterii îi cer președintelui Universității să plece și să lase echipa la Cluj, ei spun că vor face tot ce le stă în putință pentru a păstra formația în oraș. Aceștia au declarat că nu au amenințat jucătorii cu moartea, așa cum a spus Ana Maria Prodan. „Există înregistrări de la antrenament. Nu am amenințat pe nimeni cu moartea. Ar trebui să-și domolească declarațiile. Suferă de mitomanie gravă. Nu putem accepta să plece echipa din Cluj", a spus Bogdan Blaga, vicepreședintele Asociației Suporterilor lui „U". Fanii o văd pe Ana Maria Prodan drept principala vinovată pentru situația în care a ajuns echipa și cred că a venit la Cluj cu gândul de a muta echipa în alt oraș. Soția lui Reghecampf a fost contestată încă de la început de galerie. Ieri, peste 1.000 de fani au ieșit în centrul orașului, au blocat traficul și au scandat în fața Primăriei: „Emil Boc fă ceva, c-aprindem Primăria!"

„E ȘI VINA AUTORITĂȚILOR"

Suporterii sunt supărați și pe edilii orașului. Mai întâi pentru că aceștia cer o chirie de 7.500 de euro pentru orice meci jucat pe stadion, astfel încât un meci pe Cluj Arena ajunge să coste 20.000 de euro pe meci. Problemele financiare s-au acutizat în ultimul timp. Jucătorii au ajuns să fie dați afară din apartamente pentru neplata chiriei, iar proprietarul bazei „Clujana", unde se antrenează „U", le-a transmis ieri că a pus lacăt pe baza de pregătire. „Nu-i las să-și ia aparatele din sala de forță. Au să-mi dea 160 de mii de lei", a spus acesta.

BOC L-A SUNAT PE MĂRGINEAN

Salvarea echipei ar putea veni de la primarul Emil Boc, care ieri l-a sunat pe Ioan Mărginean, omul care a preluat acțiunile după plecarea lui Florian Walter. Cei doi vor sta astăzi de vorbă, la București, acolo unde fostul premier are mai multe treburi de rezolvat. Se pare că Boc îi va promite acestuia că va convinge câțiva investitori germani să cumpere echipa de la Mărginean și astfel, Universitatea să rămână la Cluj.

Nu mai dețin nicio funcție la „U". Mi-am dat demisia, clubul este reprezentat la FRF de către domnul Mărginean. Nu aș fi inconștient să încalc regulamentul
Florian WALTER, fost director general „U" Cluj

CLASAMENT LIGA I

Loc	Echipa	M.	V.	Eg.	Înf.	Gol.	P.	Ad.
★ 1.	**Pandurii Tg. Jiu**	6	5	1	0	15-5	**16**	+7
● 2.	**Steaua**	6	4	1	1	15-8	**13**	+4
● 3.	**Dinamo**	5	3	2	0	11-6	**11**	+5
4.	**FC Vaslui**	6	3	2	1	11-6	**11**	+2
5.	**Astra**	6	3	2	1	14-10	**11**	+2
6.	**CFR Cluj**	6	2	3	1	12-9	**9**	0
7.	**Rapid**	5	2	3	0	7-5	**9**	0
8.	**Gaz Metan Mediaș**	6	2	3	1	6-5	**9**	0
9.	**Petrolul Ploiești**	6	2	2	2	10-8	**8**	-1
10.	**Concordia Chiajna**	6	2	2	2	7-9	**8**	-1
11.	**Universitatea Cluj**	6	2	2	2	8-14	**8**	-1
12.	**Viitorul Constanța**	6	1	3	2	7-6	**6**	-3
13.	**FC Brașov**	6	1	3	2	9-10	**6**	-3
14.	**Gloria Bistrița**	7	1	2	4	4-10	**5**	-7
▼ 15.	**Ceahlăul P. Neamț**	6	1	1	4	5-16	**4**	-5
▼ 16.	**Oțelul Galați***	6	1	2	3	8-10	**3**	-4
▼ 17.	**CS Turnu-Severin**	6	0	2	4	4-9	**2**	-7
▼ 18.	**CSMS Iași**	7	0	2	5	7-14	**2**	-6

» * Echipă penalizată cu două puncte pentru neplata datoriilor
» Meciul Dinamo - Rapid, din etapa a IV-a, s-a amânat pentru 18 decembrie
» Legendă: ★ Campioana merge în turul doi preliminar al Ligii Campionilor ● Europa League, plus câștigătoarea Cupei ▼ Retrogradare

GOLGHETERI

6 goluri
Rusescu *(Steaua)*

5 goluri
Fatai *(Astra)*
Țucudean *(Dinamo)*

4 goluri
Buga *(Brașov)*
Hamza *(Petrolul)*
Rocha *(Steaua)*
V. Dinu *("U" Cluj)*

PROGRAM

ETAPA A VII-A

IERI
Gloria Bistrița - Iași 1-0 (0-0)

AZI
Brașov - Gaz Metan 19:00 *DigiSport*
Pandurii - Rapid 21:30 *DigiSport*

MÂINE
Astra - Dinamo 17:00 *Digi Sport*
Steaua - Oțelul 18:55 *Digi Sport*
CFR Cluj - Petrolul 20:50 *DigiSport*
Concordia - „U" Cluj 21:45 *DolceSport*
Viitorul - Vaslui 22:45 *DigiSport*

LUNI
Severin - Ceahlăul 19:00 *DolceSport*

ETAPA A VIII-A

15 SEPTEMBRIE*
CSMS Iași - Steaua
Petrolul - Pandurii
Rapid - Bistrița
Dinamo - CFR Cluj
Oțelul - Viitorul
Ceahlăul - FC Brașov
Vaslui - Turnu Severin
Gaz Metan - Concordia
„U" Cluj - Astra
*Nu a fost stabilit încă programul etapei

pub

I UN VIN PE ZI .RO

Ziua bună are vinul ei

Domini Veneti
CA' DE NA'
SOAVE CLASSICO 2009

DOAR AZI 59 RON

ÎN MAGAZINE ~~68~~ RON

Doar azi, în limita stocului disponibil, numai pe:
www.unvinpezi.ro

Victorie din ofsaid

Bistrița a obținut aseară primele trei puncte din acest sezon, datorită lui Bratu și a tușierului Mudura

Daniel LUP
daniel.lup@prosport.ro

» **Până ieri, „Mitraliera" nu mai marcase în Liga 1 de un an și nouă zile**

Bistrița a presat încă din startul partidei, iar prima ocazie a venit în minutul 15 prin Tudose ('15), care a trimis cu capul pe lângă. A urmat Curtuiuș ('34) după ce a scăpat singur cu portarul ieșean, dar moldoveanul a deviat șutul în bara dreaptă. Același atacant putea să dea lovitura peste numai două minute, dar din șase metri a tras lamentabil. La pauză, Manea a făcut două mutări ofensive, dar „vampirii" au părut că nu mai au putere să atace. Zahiri ('73) putea să aducă bucuria pentru Bistrița, dar centrarea sa a lovit transversala. Ardelenii aveau totuși să câștige. Bratu a marcat cu 8 minute înainte de finalul partidei, dintr-un ofsaid imens.

Liga I
GLORIA IAȘI **1-0** Bratu '82

22 Dolha ★★★
23 Peteleu ★★
20 Tudose (cpt) ★★★
3 Kanon ★★
15 Cafasso ★★
29 Anton ★★
8 Romario ★★
18 Ayza ★★ (9 Bratu '46) ★★
10 Predescu ★★ (16 Zahiri '46) ★★
25 Markisio ★★
19 Curtuiuș ★ (28 Enescu '58) ★★
Antrenor: *Nicolae Manea*
Rezerve: *22. Bota – 7. Layo, 11. Feher, 21. Reano*
Cartonașe galbene: *Markisio '37, Ayza '44, Anton '50, Dolha '87, Bratu '83, Tudose '90*

23 Irimia ★★★
11 Onofraș ★
2 Crețu ★
6 Tincu ★
3 Mitrea ★
28 Keita ★★
25 Milea ★
10 Cl. Tudor (cpt) ★ (21 Nalați '84)
20 Vladu ★★ (7 Ciucur '60) ★
8 Cl. Ionescu ★ (9 Herghelegiu '72) ★
24 Pătulea ★
Antrenor: *Liviu Ciobotariu*
Rezerve: *33. Lungu – 4. Avramia, 14. Straton, 17. Petrovic*
Cartonașe galbene: *Mitrea '64, Keita '87*

Stadion: *"Municipal" (Bistrița), Spectatori: 1.500, Arbitru: Teodor Crăciunescu ★★★ (Vâlcea), Asistenți: Dorin Mudura ★ (Oradea) și Stelian Slabu ★★★ (Brașov)*

Au adus un argentinian

Mircea Rednic a primit ieri întăriri, Luciano Nieto, un mijlocaș ofensiv în vârstă de 21 de ani care ultima oară a jucat pentru argentinienii de la Huracan

Foto: AFP

Marian DIMA
marian.dima@prosport.ro

» **Fotbalistul a făcut ieri primul antrenament cu ploieștenii, iar astăzi poate semna un contract pe două sezoane**

Înaintea partidei cu CFR Cluj, din Gruia, Mircea Rednic a primit un nou cadou din partea conducerii petroliste. Joi noaptea, în România a sosit **Luciano Nieto (foto, în stânga)**, un mijlocaș argentinian în vârstă de 21 de ani, care ultima oară a jucat pentru Huracan. Fotbalistul a mers la Ploiești, iar ieri a avut o discuție cu Mircea Rednic, apoi a participat la primul său antrenament la noua sa echipă. Astăzi, dacă nu va interveni vreo problemă la vizita medicală, Nieto va semna un contract valabil pe două sezoane cu „găzarii", cei din conducerea clubului fiind entuziasmați de jucător. „Este foarte tehnic, iar la 21 de ani este titular indiscutabil la echipa lui. Are un fizic bun, iar dacă se va acomoda în Liga 1 cu siguranță se va vorbi mult despre el", a spus unul dintre șefii Petrolului.

pub

bet-at-home .com
VIAȚA E UN JOC!

Duminică, ora 20:50, DigiSport 1

CFR CLUJ
Antrenor: *Ioan Andone*
Rezerve: *44. Stăncioiu – 11. Nicoară, 13. Piccolo, 30. Pedro, 45. Camora, 88. Ganea, 99. Sougou*
Absenți: *Vass, Deac, Ronny, Sare (accidentați)*

1 Felgueiras
20 Cadu (cpt.) 24 Maftei
3 Pinto 8 Sepsi
6 Mureșan 23 Godemeche
22 Hora 16 Bastos 10 Valente
9 Kapetanos

9 Hamza 7 Grozav
10 Cristea 8 Boudjemaa
18 Cristescu 5 Mustivar (cpt.)
21 Guilherme 32 Achim
3 Geraldo 6 Galamaz
12 Hamutovski

PETROLUL
Antrenor: *Mircea Rednic*
Rezerve: *23. Bornescu – 16. Mendy, 5. Manasse, 19. Oprița, 30. Marinescu, 15. Hoban, 11. Bokila*
Absențe: *Grecu (accidentat), Cojocnean (pe lista de transferuri)*

Stadion: *„Dr. Constantin Rădulescu" (Cluj Napoca), Prețuri bilete: 5 lei -peluză, 10 lei - tribuna a II-a, reducere pentru posesorii de StudCard; 15 peluză, 15-30 lei - tribuna a II-a, 20-30 lei - tribuna I*

Victoria gazdelor e cotată cu 1,85 la **bet-at-home**, iar un succes al oaspeților cu 3,65. Remiza are cotă 3,25

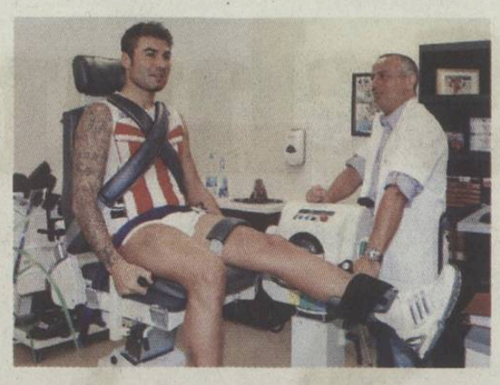
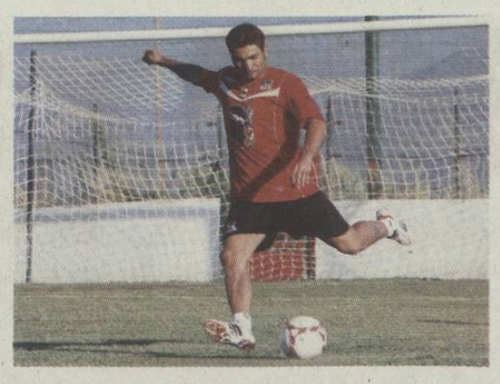
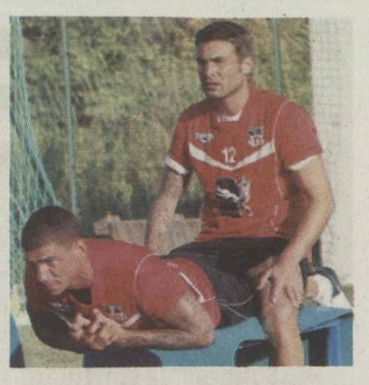

Primele zile ale lui Mutu la Ajaccio, în imagini

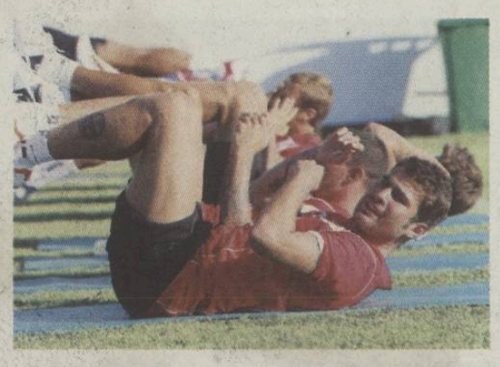

Fotografii: AC Ajaccio

Adrian Mutu a intrat „în pâine" la Ajaccio. După ce a făcut vizita medicală, atacantul român a intrat în programul de pregătire al echipei franceze și muncește cot la cot alături de noii săi coechipieri. „Briliantul" pare să devină unul dintre liderii vestiarului, el fiind respectat pentru faptul că a jucat la echipe mari în trecut și are o personalitate puternică. Mutu nu va juca mâine în partida cu Evian, din Ligue 1, fiind puțin în urmă cu pregătirea fizică.

Săpunaru, la Real Zaragoza

Pus pe lista de transferuri la FC Porto, românul a ales să joace în Spania, unde va câștiga 700.000 de euro pe sezon

Foto: EPA

Săpunaru (prim-plan) începe o nouă etapă a carierei. În Spania se va întâlni cu Torje (Granada)

Adrian COSTEIU
adrian.costeiu@prosport.ro

» **Noua echipă a lui Săpunaru se află pe locul 11 în Spania după două etape și a încheiat sezonul trecut pe poziția a 16-a**

» **Fundașul român a fost dorit și de CFR Cluj, dar a ales să joace împotriva lui Messi și Cristiano Ronaldo**

Aventura portugheză a lui Cristi Săpunaru s-a încheiat aseară după trei sezoane petrecute la Porto! Fundașul dreapta în vârsta de 28 de ani o va părăsi pe campioana Portugaliei și va semna un angajament cu Real Zaragoza, locul 16 în sezonul trecut în Primera Division. Astfel, Săpunaru va deveni cel de-al doilea român din prima ligă spaniolă după Gabriel Torje, care evoluează pentru Granada.

N-A MAI FOST DORIT DE ANTRENOR!

Deși a fost titular de drept în mandatul lui Andre Villas-Boas, Săpunaru nu și-a mai găsit locul în primul „11" al lui Vitor Pereira, succesorul actualului tehnician de la Tottenham. După ce nu a evoluat decât în 20 de meciuri sezonul trecut, românul a fost pus pe lista de transferuri la începutul acestei veri, deoarece Pereira i-a transmis că va fi a treia variantă pentru postul său, după Danilo și Miguel Lopes. A urmat o perioadă de incertitudine, în care Lazio, dar mai ales Liverpool au insistat pentru semnătura fundașului dreapta al lui Porto. Cele două variante au căzut repede, una din cauza pretențiilor financiare ale lui Săpunaru, cealaltă din cauza faptului că fundașul român nu ar fi putut să primească permis de muncă în Insulă, întrucât nu a evoluat în cel puțin 70% din meciurile echipei naționale din ultimii cinci ani.

CONTRACT PE TREI ANI

Nici mutarea la CFR Cluj nu s-a concretizat, iar Săpunaru urma să își petreacă ultimul an de contract cu Porto în tribună. Pe fir a intrat însă Real Zaragoza, formație care a încheiat ultimul sezon din Primera Division pe locul 16, la două puncte peste Villarreal, prima retrogradată. Conform cotidianului „Diario Aragones", Săpunaru a ajuns ieri la Zaragoza, acolo unde era așteptat să semneze un contract pe trei ani cu echipa spaniolă, urmând a avea un salariu de 700.000 de euro anual. Informația a fost confirmată și de presa portugheză, deși antrenorul Zaragozei a declarat aseară că Săpunaru este „un jucător prea scump pentru echipa noastră".

» La Zaragoza a mai jucat și Dorin Mateuț, în perioada 1990-1992. Românul a marcat 10 goluri în 64 de partide

City, cea mai activă în ultima zi

După ce managerul Roberto Mancini s-a plâns că Manchester City nu l-a transferat decât pe Jack Rodwell în această vară, șeicii s-au conformat și i-au oferit italianului trei noi jucători pentru acest sezon. Cel mai scump transfer a fost cel al mijlocașului spaniol Javi Garcia (25 de ani), pentru care City i-a oferit Benfică 23 de milioane. „Cetățenii" au mai reușit transferurile mijlocașului Scott Sinclair (Swansea, opt milioane de euro) și fundașului brazilian Maicon, pentru care au plătit doar patru milioane de euro lui Inter.

Cele mai importante transferuri din ultimele două zile

Jucător	De la	La	Sumă (mil.euro)
Javi Garcia	Benfica	Man. City	23
Mousa Dembele	Fulham	Tottenham	18
Gaston Ramirez	Bologna	Sunderland	15
Rafael Van der Vaart	Tottenham	Hamburg	12
Hugo Lloris	Lyon	Tottenham	10
Scott Sinclair	Swansea	Man. City	8
Gregory van der Wiel	Ajax	PSG	7
Dimitar Berbatov	Man. United	Fulham	6
Pablo Hernandez	Valencia	Swansea	5,5
Charlie Adam	Liverpool	Stoke	5
Maicon	Inter Milano	Man. City	5
Nigel de Jong	Man. City	AC Milan	4
Esteban Granero	Real Madrid	QPR	4
Julio Cesar	Inter	QPR	gratis
Andy Carroll	Liverpool	West Ham	împrumut
Ibrahim Afellay	Barcelona	Schalke	împrumut
Nicklas Bendtner	Arsenal	Juventus	împrumut
Ryan Babel	Hoffenheim	Ajax	gratis

ANGLIA QPR - MAN. CITY, AZI, ORA 19:30

Mai titrați ca milionarii de la City!

Jucătorii lui QPR i-au depășit pe cei de la City la numărul de Ligi ale Campionilor câștigate

Adrian COSTEIU
adrian.costeiu@prosport.ro

Nu au trecut decât trei luni de la succesul uimitor al lui Manchester City în fața lui QPR din ultima etapă a sezonului trecut (3-2), la finele căruia „cetățenii" au devenit campioni. Atunci, Dzeko și Aguero au înscris în minutele 92, respectiv 95, iar „Etihad Stadium" a explodat de bucurie. Astăzi, QPR se întoarce în fieful campioanei și vrea cel puțin un punct. Scăpată ca prin minune de retrogradare, echipa lui Mark Hughes s-a întărit serios și vizează un loc de cupă europeană. Deși au cheltuit doar zece milioane de euro, londonezii i-au adus, printre alții, pe „Loftus Road" pe Julio Cesar, Park Ji-Sung sau Jose Bosingwa și promit alte transferuri interesante în iarnă. Până atunci însă, londonezii se pot mândri că au o echipă mai titrată decât City, măcar în Liga Campionilor. Cesar, Park și Bosingwa au câștigat împreună patru Ligi ale Campionilor, cu una mai mult decât toți jucătorii lui City la un loc. Cele trei trofee ale „cetățenilor" au fost cucerite de Tevez, Yaya Toure și Balotelli.

Jucători importanți transferați de QPR în această vară:
Julio Cesar (Inter Milano), **Jose Bosingwa** (Chelsea), **Park Ji-Sung** (Man.United), **Fabio da Silva** (Man. United), **Samba Diakite** (Nancy), **Andy Johnson** (Fulham), **Ryan Nelsen** (Tottenham), **Robert Green** (West Ham), **Esteban Granero** (Real Madrid)

» 1,20 este cota pentru victoria lui City, în timp ce succesul lui QPR e cotat cu 11! Egalul are cota 6. Meciul e în direct pe Digi Sport 2, de la ora 19:30

„Cangurul" Del Piero

Alessandro Del Piero este pe punctul de a semna un contract cu formația australiană FC Sydney

Site-ul lui FC Sydney a anunțat ieri că discuțiile cu Del Piero sunt foarte avansate

Adrian COSTEIU
adrian.costeiu@prosport.ro

După 20 de ani în care a fost un adevărat simbol pentru Juventus, Alessandro del Piero (37 de ani) nu și-a mai prelungit contractul cu „Bătrâna Doamnă" și a devenit jucător liber de contract. În ciuda vârstei sale, ofertele nu au întârziat să apară. Pe rând, fostul golgheter al Ligii Campionilor le-a refuzat pe Watford, West Ham, Sion sau Celtic. Însă a continuat negocierile cu FC Sydney, o echipă înființată abia acum opt ani, care i-a pus pe masă un contract anual de 1,6 milioane de euro. Del Piero n-a dat un răspuns definitiv de la prima întâlnire și a preferat să continue negocierile la sânge, alături de fratele său, care îi este și agent. Dar, conform presei australiene, italianul este 99% jucătorul echipei patronate de rusul David Traktovenko, fostul președinte al lui Zenit între 2003 și 2005. „Ar fi un transfer uriaș atât pentru FC Sydney, cât și pentru fotbalul australian. Alex e un jucător senzațional și suntem onorați să îl avem în echipă", a declarat Scott Barlow, președintele lui FC Sydney.

Foști jucători importanți ai lui FC Sydney: Benito Carbone, Dwight Yorke, Kazuyoshi Miura.

PROGRAM TV

AZI

12:00 DIGISPORT (live)
Formula 1, Marele Premiu al Belgiei: Antrenamente 3

15:00 DIGISPORT (live)
Formula 1, Marele Premiu al Belgiei: Calificări

16:00 SPORT.RO (live)
Liga lu' Mitică

16:30 EUROSPORT 2 (live)
Fotbal: FC Nurnberg - Dortmund

17:00 EUROSPORT (live)
Ciclism: Turul Spaniei, etapa a 14-a

17:00 DIGISPORT 2 (live)
Fotbal: Tottenham - Norwich

18:30 DIGISPORT 3 (live)
Rugby: Saracens - London Irish

19:00 DIGISPORT (live)
Fotbal: Brașov - Gaz Metan

19:30 EUROSPORT 2 (live)
Fotbal: Fortuna Dusseldorf - Monchengladbach

19:30 DIGISPORT 2 (live)
Fotbal: Manchester City - QPR

20:30 DOLCESPORT (live)
Fotbal: Xanthi - AEK

21:00 DIGISPORT 3 (live)
Fotbal: Deportivo - Getafe

21:30 DIGISPORT (live)
Fotbal: Pandurii - Rapid

23:00 DIGISPORT 3 (live)
Fotbal: Mallorca - Real Sociedad

MÂINE

13:30 DIGISPORT 2 (live)
Fotbal: Rayo Vallecano - Sevilla

15:00 SPORT.RO (live)
Fotbal: Dinamo Moscova - Kuban Krasnodar

15:00 DIGISPORT (live)
Formula 1, Marele Premiu al Belgiei: Cursa

15:30 DIGISPORT 2 (live)
Fotbal: Liverpool - Arsenal

16:00 EUROSPORT (live)
Ciclism: Turul Spaniei, etapa a 15-a

16:30 EUROSPORT 2 (live)
Fotbal: Wolfsburg - Hanovra

17:00 DIGISPORT (live)
Fotbal: Astra - Dinamo

17:30 SPORT.RO (live)
Fotbal: Heerenveen - Ajax

18:00 DIGISPORT 2 (live)
Fotbal: Southampton - Man. United

18:30 EUROSPORT 2 (live)
Fotbal: Bayern Munchen - Vfb Stuttgart

18:30 DOLCESPORT 2 (live)
Handbal: Tusem Essen - Magdenburg

18:55 DIGISPORT (live)
Fotbal: Steaua - Oțelul

19:30 DOLCESPORT (live)
Fotbal: Șahtior - Dinamo Kiev

20:50 DIGISPORT (live)
Fotbal: CFR Cluj - Petrolul

20:50 DIGISPORT 2 (live)
Fotbal: Real Madrid - Granada

21:45 DOLCESPORT (live)
Fotbal: Concordia - U Cluj

22:30 DIGISPORT 2 (live)
Fotbal: Barcelona - Valencia

22:45 DIGISPORT (live)
Fotbal: Viitorul - Vaslui

PRO SPORT
Fondat 1997; ISSN 1453-3707
WWW.PROSPORT.RO
facebook.com/prosport.ro
twitter.com/prosport

Redactor-șef: Lucian Lipovan
Redactori-șefi adjuncți: Florin Caramavrov, Costin Ștucan
Senior editori: Radu Paraschivescu, Alin Buzărin, Mihai Mironică
Fotbal intern: Iulian Vălvoiu, Florin Marian, Cătălin Mureșanu, Daniel Remeș, Cristi Scutariu, Daniel Vlad, Cristi Voinea, Nicu Bădescu, Mircea Dominte, Victor Stoicescu, Gorina Mlădinoiu, Radu Faur, Daniel Lup, Vlad Măcicășan, Mihai Andrieș, Marius Anghel
Reporteri speciali: Alexandru Enciu, Costin Negraru, Sorina Oprițescu
Fotbal extern: Robert Vătafu, Mihai Molnar, Adrian Costeiu
Sporturi: Andru Nenciu, Marius Huțu, Mirela Basescu
Statistică: Răzvan Toma
Foto: Sorina Stângă, Alexandru Hojda, Răzvan Lupică, Bogdan Iordache, Florin Ceaușu, Dan Tăuțan, Dan Duță
Online: Ciprian Poloni, Vali Vrabie, Robert Zanfir, Wili Bițescu, Laurențiu Spiridon, Antonio Robitu, Sebastian Luba, Valentin Năstăilă, Cristi Mihala
Grafică: Alexandru Popescu, Adrian Stroia, Dragoș Cîmpeanu, Veronica Popescu, Bogdan Drăghia, Alexandru Florescu, Cristian Iancu
Brand Manager: Mircea Olaru
Video: Costin Grigoraș
Organizare: Ionuț Tichieru
Traffic Manager: Marina Moraru
ProSport folosește serviciul agenției de presă **Mediafax**
Director general: Orlando Nicoară
Director editorial: Cristian Dimitriu
Director vânzări: Dragoș Stan
Publisher: Daniela Radu
Marketing: Daniela Șerban
Cercetare: Daniel Secarea
Dezvoltare: Cosmin Ghinea
Prelucrare imagine: Mariana Constantinescu, Iulian Popa
Foto: Marius Smădu
Producție: Rodica Ghenciu
Distribuție: Dan Apostolache
Financiar: Dana Cozac
HR: Elena Șerban
IT: Codruța Sederias
Administrativ: Sorin Cârciu
Sales Coordinator: Vlad Florea (0318.256.234)
Sales Manager: Luiza Dobre (0318.256.317)
Sales Manager Clienti Direcți: Florin Pleșea (0318.256.232)

Redacție: București, Str. Aurel Vlaicu, nr. 62-64. Telefon: 031.825.7300; Fax: 031.825.7385; **Abonamente:** 0318.256.242/244/332, Fax:0318.256.243
Tirajul ProSport este certificat de Biroul Român de Audit al Tirajelor | Tipar: coprint **Telefon:** 031.825.1028; **Fax:** 031.825.1036 **www.coprint.ro** | **Trimiteți opiniile dumneavoastră la** dialog@prosport.ro

De 300 x Schumacher

Septuplul campion mondial (43 ani) atinge la Spa o cifră istorică la numărul de participări într-un Mare Premiu. E depășit doar de Barrichello (326)

Marius HUȚU
marius.hutu@prosport.ro

» „Schumi" ia startul în cursa cu numărul 300 pe circuitul pe care a debutat în Formula 1 și unde a obținut prima victorie

» Germanul a devenit cetățean de onoare la Spa înaintea MP de mâine (ora 15.00)

» În acest sezon, septuplul campion mondial ocupă doar locul 12 la "general"

Michael Schumacher a câștigat de-a lungul carierei în 22 de Marii Premii diferite. Prima victorie a înregistrat-o chiar la Spa (Belgia), în 1992 Foto: EPA

Marele Premiu de Formula 1 de la Spa (Belgia), programat la sfârșitul acestei săptămâni, are conotații speciale. Nu pentru că s-ar decide campionul mondial, nici pentru că ar fi survenit vreo schimbare majoră. Este cursa în care legenda vie, Michael Schumacher, își pune din nou amprenta pe istoria Formulei 1. Campion mondial în șapte rânduri, pilotul german participă pentru a 300-a oară într-un Grand Prix, o graniță pe care a mai atins-o un singur om până în prezent, chiar fostul lui coechipier, Rubens Barrichello. Brazilianul are în palmares 326 de Marii Premii la care a participat (n.r. 322 de starturi), dar Schumi are toate șansele să-l depășească dacă va continua încă un sezon la Mercedes.

LA SPA, CA ÎN "SUFRAGERIE"

Jubileul lui Michael Schumacher este atins pe un circuit cu multe semnificații pentru german. În 1991, pilotul își făcea debutul în pe circuitul de la Spa, în echipa lui Eddie Jordan. Un an mai târziu, Schumi obținea tot în Belgia, cu Benneton-Ford, primul succes al carierei. O victorie care avea să cântărească mult și în clasamentul general la sfârșitul sezonului, când germanul încheia pe locul 3, la doar trei puncte de vicecampionul mondial Ricardo Patrese. Totodată, la Spa-Franchorchamps a devenit ultima dată campion mondial în 2004. În total, Michael Schumacher a obținut șase victorii pe circuitul de la Spa, motiv să declare că este circuitul lui favorit: „La Spa mă simt ca și în sufrageria mea. Pentru mine este clar circuitul numărul unu din lume, atât din punct de vedere al peisajelor din jurul lui, cât și a modului cum a fost desenat".

În cursul săptămâni, Schumi a devenit și cetățean de onoare al orașului Spa, după ce primise această distincție și din partea orașului italian Maranello, sediul scuderiei Ferrari.

91
de victorii a obținut Michael Schumacher în cele 299 de Marii Premii în care a concurat până azi. În 68 de curse a plecat din pole-position

155
de podiumuri are la activ septuplul campion mondial. Unul a fost obținut în acest sezon, în Marele Premiu al Europei de la Valencia

22
de hattrick-uri a obținut Michael în carieră până în prezent, adică victorie, pole-position și cel mai rapid tur în aceeași cursă.

PE SCURT

CINCI MOMENTE MEMORABILE ÎN CARIERA LUI SCHUMI

1995. La MP al Belgiei a plecat al 16-lea de pe grila de start. În ciuda ploii, ajutat de „slickuri", a obținut o victorie senzațională pentru Benetton - Renault.
1996. Prima victorie cu Ferrari a obținut-o pe circuitul Catalunia, la Barcelona. Victoria a fost la limită, diferența dintre el, Jean Alesi și Jacques Villeneuve fiind de mai puțin de un minut.
1998. La MP al Angliei, de la Silverstone, el și-a adjudecat cea mai ciudată victorie din istorie. Hakkinen a intrat primul în linia dreaptă, însă Schumi, care aștepta la boxe, a ieșit exact la timp pentru a-i sufla primul loc.
2000. La MP al Japoniei, germanul a câștigat primul titlu cu Ferarri și cel de-al treilea din carieră, luându-și revanșa în fața lui Hakkinen care, cu un an înainte, îl detronase din poziția de numărul 1, chiar la Suzuka.
2004. La Magny Cours, în MP al Franței, Michael a câștigat într-un mod incredibil, cu o strategie de patru opriri la boxe, ce părea însă sinucigașă.

CINCI MOMENTE NEGATIVE ÎN CARIERA LUI SCHUMI

1994. În ultima cursă a sezonului, la Adelaide, Schumacher s-a ciocnit cu Damon Hill, când britanicul încerca să-l depășească. Ambii au abandonat, iar germanul a câștigat primul titlu cu un singur punct avans. Schumi a fost acuzat că a făcut intenționat accidentul
1997. Tot în ultima cursă a sezonului, la Jerez, Schumacher l-a lovit intenționat pe Villneuve, într-un moment în care canadianul era mai rapid și se pregătea să-i "sufle" titlul. Ulterior, i-au fost retrase toate punctele din sezonul respectiv
1999. S-a consemnat cel mai grav accident din carieră. Schumi a văzut moartea cu ochii după ce s-a izbit violent de un parapet la Silverstone. El a suferit o fractură de tibie și peroneu.
2002. În MP al Austriei, în urma unor ordine de echipe, Schumi l-a depășit pe Barrichello pe ultimii metri ai cursei și i-a "furat" victoria brazilianului.
2006. L-a blocat pe Fernando Alonso să facă cel mai rapid tur în calificările de la Monte Carlo, după ce și-a oprit mașina în virajul "Rascasse"

PE SCURT

HANDBAL
FESTIVAL DE MINIHANDBAL
Fostul mare tenismen Ion Țiriac organizează, azi, începând cu ora 10:15, pe vechiul amplasament al Bazei Sportive Granitul, prima ediție a Festivalului Național de Minihandbal. La competiția inaugurală au fost invitate să participe echipe din Călărași, Caracal, Galați, Pitești, Ploiești, Vâlcea și București. La ora 14.15 se va disputa și un meci demonstrativ, cu foste și actuale glorii ale handbalului românesc.

JOCURILE PARALIMPICE
NOVAK, LOCUL 7 LA CICLISM PE PISTĂ

În cea de -a doua zi a Jocurilor Paralimpice de la Londra, Eduard Novak a ocupat locul 7 în proba de ciclism pe pistă 1 kilometru. Vicecampionul paralimpic de la Beijing a fost cronometrat cu 1:09,390. În cadrul aceleiași finale, un alt român, Imre Torok a terminat pe locul 17. Azi, Novak va lua startul în cursa de urmărire, de la ora 12:26, unde va concura în seria a 7-a.

OMNISPORT
BELLU, DIN NOU PREȘEDINTE
Antrenorul Octavian Bellu va ocupa funcția de președinte al Consiliului Național pentru Sport, organism care urmează să fie înființat și care se va afla în subordinea ANST. Noua funcție pe care acesta o va deține nu va implica renunțarea acestuia la conducerea lotului feminin. Bellu a fost președinte al Agenției Naționale pentru Sport și secretar de stat în Ministerul Sportului. În luna august, contractul lui legat de pregătirea echipei feminine de gimnastică s-a terminat.

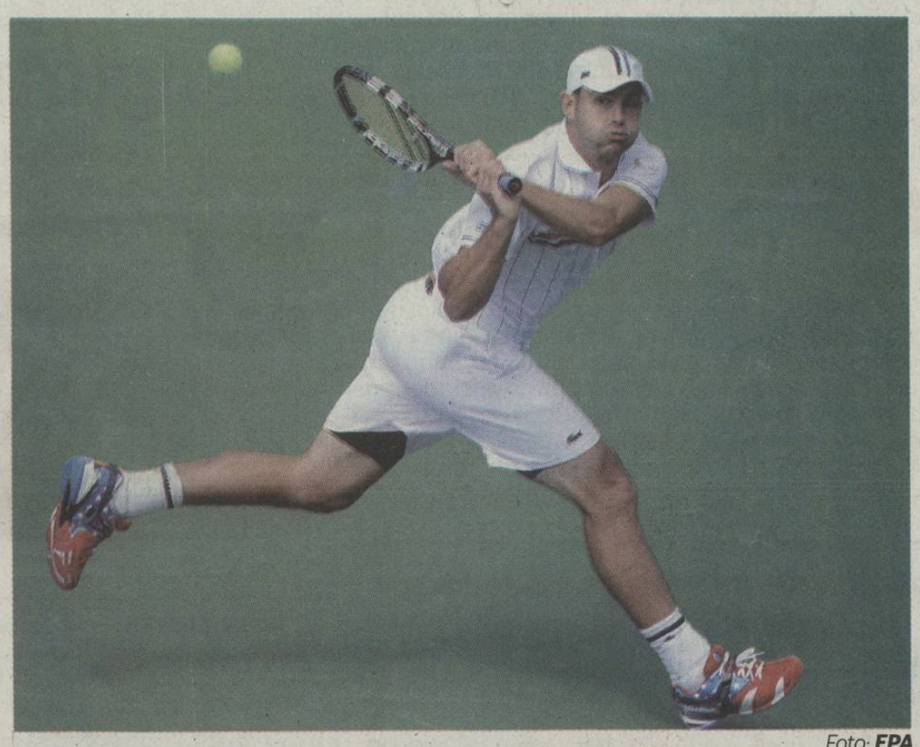

Foto: EPA

S-a retras de ziua lui

Roddick a anunțat că renunță la tenis, joi, exact la 30 de ani

Mirela BASESCU
mirela.basescu@prosport.ro

» Andy Roddick a fost cel mai bun produs al tenisului american după Sampras și Agassi

Ediția din acest an a US Open va rămâne în istorie ca una a retragerilor. După ce Kim Clijsters și-a luat adio de la fanii tenisului, joi noaptea a fost rândul lui Andy Roddick (foto) să facă un anunț surprinzător, tocmai în ziua în care împlinea 30 de ani. După 13 ani de carieră în care a cucerit 32 titluri ATP, ultimul chiar în acest an la Eastbourne, americanul a anunțat că US Open va fi ultimul turneu din carieră.

„Pur și simplu simt că e momentul. Nu știu dacă voi fi destul de sănătos sau la fel de implicat în ceea ce fac să mai joc și sezonul viitor. Întotdeauna am dorit să-mi închei cariera la acest turneu", a spus Andy. Totul comunicat sec, detașat, fără lacrimi sau păreri de rău. O idee care a încolțit la debutul acestui sezon și care a prins contur "ajutată" de parcursul ezitant în turneele de Mare Șlem în care a fost eliminat în turul trei sau chiar mai devreme, dar și de căderea liberă în topul ATP, până pe locul 22. Aseară, după închiderea ediției, Roddick a jucat în turul doi cu australianul Bernard Tomic.

1
a fost locul pe care l-a ocupat în noiembrie 2003 Andy Roddick în topul ATP. Americanul a stat în fruntea ierarhiei ATP 13 săptămâni

» Un turneu de Mare Șlem a cucerit Roddick, US Open în 2003

4
finale de Mare Șlem a disputat Andy Roddick, 3 la Wimbledon și una la US Open, toate pierdute în fața lui Roger Federer

A mai rămas Tecău la US Open

Horia Tecău este singurul român care a mai rămas la US Open. Tecău și Lindstedt vor întâlni azi în turul secund cuplul francez Benoit Paire/ Edouard Roger-Vasselin. Irina Begu, ultima tricoloră de pe tabloul de simplu, a fost învinsă de Silvia Soler-Espinosa, din Spania cu 4-6, 6-7 (5-7).

Oltchim, lovită în poartă

Amandine Leynaud a suferit o ruptură de ligament încrucișat

Marius HUȚU
marius.hutu@prosport.ro

» Portarul Franței va lipsi cel puțin șase luni de pe teren

Amandine Leynaud ajunsese la Vâlcea după o prestație apreciată la Jocurile Olimpice de la Londra Foto: AFP

Campioana României a primit o grea lovitură înaintea startului de sezon, în care și-a propus să câștige în premieră trofeul Ligii Campionilor. Portarul francez Amandine Leynaud s-a accidentat grav la un antrenament, suferind o ruptură de ligament încrucișat anterior la genunchiul stâng. Handbalista va pleca azi în Franța, iar săptămâna viitoare va suferi o intervenție chirurgicală. În condițiile în care recuperarea va dura cel puțin șase luni, Leynaud are șanse minime să prindă chiar și meciurile din grupele principale ale Ligii Campionilor.

Oltchim a rămas cu doi goalkeeperi de calibru în lot, Silvia Navarro și Paula Ungureanu însă, pentru a nu risca nimic, șefii clubului caută deja încă o soluție pentru a baricada poarta. Cum Mihaela Smedescu tocmai a fost împrumutată la HCM Baia Mare, Stăncuța Guiu, fostul portar al echipei Corona Brașov, ar putea fi a treia variantă pentru acest post la Vâlcea. În trecut, Guiu a mai evoluat la Oltchim, dar și la Gyor (Ungaria).

Îi cer capul lui Trefilov!

Cinci echipe îi cer demisia antrenorului naționalei de handbal a Rusiei

Adrian COSTEIU
adrian.costeiu@prosport.ro

» Evgeni Trefilov este acuzat că a selecționat pentru JO prea multe jucătoare de la Lada Togliatti, echipa sa de club

Scandal fără precedent în handbalul din Rusia, după ce naționala feminină a fost eliminată de Coreea de Sud în sferturile de finală ale Jocurilor Olimpice de la Londra. Antrenorul Evgeni Trefilov (foto), a cărui carieră se confundă practic cu naționala rusă, a fost acuzat de câțiva dintre șefii cluburilor din prima ligă rusă că și-a selecționat propriile jucătoare de la Lada Togliatti în dauna unor alte handbaliste mai în formă. Protestul șefilor lui Dinamo Volgograd, Zvezda, Kuban Krasnodar, Astrahanochka și Rostov a luat forma unei scrisori deschise trimisă către ministrul sportului rus, Vitali Mutko, în care aceștia cer demisia antrenorului.

„Trefilov a convocat pentru JO opt jucătoare de la Lada Togliatti (n.r. lotul a avut 15 fete). După cum știți, el este antrenorul acestei echipe, care nu a încheiat decât pe locul trei în campionatul intern. Nu e de mirare că echipa a pierdut în sferturi cu Coreea de Sud", au scris semnatarii în scrisoare.

Biblioteca Județeană MUREȘ TÂRGU MUREȘ

LIGA PROSPORT

Azi ai în ziar un nou cod pentru Liga ProSport! Intră în cursa pentru 10.000 €

Detalii pe www.ligaprosport.ro: îți faci echipa și intri în competiție.
Codurile din ziar îți dau transferuri gratuite. Caută codul în pagina 9

WWW.PROSPORT.RO

facebook.com/prosport.ro
twitter.com/prosport

PRO SPORT

Ediția a doua • Luni, 3 septembrie 2012 • Numărul 4.636 • 12 pagini • Tiraj: 31.900 • **346.000** de CITITORI zilnic (SNA) • **2.024.640** DE VIZITATORI unici în iulie (SATI)

În sfârșit, l-a văzut și Piți

De voie, de nevoie, Rusescu este convocat la naționala României pentru dubla cu Estonia și Andorra • Sânmărtean rămâne iar acasă • Tătărușanu a fost luat și el, deși ieri a mai făcut o gafă la Steaua. **Pagina 5**

Fotografii: Alexandru Hoida

LIGA I - ETAPA A VII-A

VINERI

GLORIA BISTRIȚA - IAȘI	1-0 (0-0)

SÂMBĂTĂ

Brașov - Gaz Metan	3-1 (0-0)
Pandurii - Rapid	2-0 (1-0)

IERI

Astra - Dinamo	1-0 (0-0)
Steaua - Oțelul	2-1 (2-1)
CFR Cluj - Petrolul	2-2 (1-1)
Concordia - „U" Cluj	0-2 (0-2)
Viitorul - FC Vaslui	2-2 (1-1)

AZI

Severin - Ceahlăul	19:00 DolceSport

PROSPORT XL

„Sunt destul de fericit, dar mai am două probe"

Lecția primului campion olimpic al României la Jocurile Paralimpice, Eduard Novak. Interviu, în **pagina 7**

CFR, egală cu Petrolul

Campioana a fost condusă aseară de două ori, dar s-a terminat 2-2. **Pagina 8**

Începe Liga Națională a Primăriilor

Campionatul feminin de handbal e dependent de autorități și câștigat de o companie de stat **Pagina 10**

Steaua a bătut dintr-un ofsaid cât Bulevardul Ghencea

2-1 aseară cu Oțelul, goluri Rocha și Pintilii în primele zece minute, dar primul neregulamentar. **Pagina 2**

ASTRA - DINAMO 1-0

Dinamo a ajuns o echipă „de locurile 6-7"

După eșecul cu Astra de ieri, Bonetti spune că obiectivul e pe la jumătatea Ligii I • Mulțescu îi răspunde fără jenă: „Ne ia la mișto?!" • Dinamo a pierdut din penalty în minutul 90+4. Cum bătuse etapa trecută. **Pagina 3**

Foto: Răzvan Lupică

2023

906938

OPINIE **PELUZA**

Secretul respectului și hegemonia mârlăniei

Lucian LIPOVAN
lucian.lipovan@prosport.ro

Secretul nu e să arunci milioane de euro pe transferuri, chit că un jucător bun în plus nu strică niciodată. Secretul nu e să te dai mare pe unde apuci, să te umfli în pene cu te miri ce realizări, să te lauzi cât ești de bun. Secretul nu e nici să-ți ironizezi adversarii. Secretul e să-ți vezi de treabă cinstit, să muncești, să-ți respecți meseria, să ajungi să te laude alții, să faci jucători pe care alții să vrea să arunce milioane. Și nici măcar nu e un mare secret. Poate că Grigoraș nu va termina cu Pandurii pe primul loc. Dar deja și-a câștigat un respect demn de primul loc și, foarte important, atât ca antrenor, cât și ca om. Face mai mult decât toate trofeele posibile, mai mult decât toți banii de pe lume, mai mult decât faima trecătoare. Grigoraș nu simte nevoie să urle „tiki-taka Pandurii" pentru că o arată echipa pe teren. Nu trebuie să se forțeze să pară inteligent, pentru că e. Nu trebuie să se laude, pentru că e firesc lăudat.

La polul opus se află o groază de oameni cu diverse apucături. Bonetti se umflă în pene cu o „grande partita" care i-a adus victoria în minutul 94 pentru ca ulterior să piardă în același minut fără să simtă vreo jenă. Șumudică preferă în continuare circul. Lui Mureșan nu-i mai ajungi la vârful nasului. Fanii Rapidului au luat-o razna. Reghecampf susține că preferă să piardă, decât să câștige cum a făcut-o Vasluiul. Sigur că da... Sunt convins că și Vasluiul preferă să piardă, decât să câștige cum a făcut-o Steaua aseară, cu gol din ofsaid.

Și pentru că tot am ajuns în Ghencea, să zăbovim puțin. Hegemonia care trebuia să înceapă acum câțiva ani, a început, doar că e de fapt mârlănia. Un club ca Steaua, cu istoria pe care o are, fanii care o înconjoară și prezentul care îi dă speranțe, traversează cel mai jenant moment din punct de vedere al imaginii publice. Ar fi nedrept ca asta să umbrească eforturile care se fac la Steaua, lotul clădit după multă vreme bine, munca serioasă și sănătoasă a echipei. Dar are toate șansele să o facă.

Pintilii a fost omul meciului pentru Steaua. L-a învins pe Brăneț și i-a oferit și o pasă de gol lui Rocha — *Foto:* ***Andreea Alexandru***

Merge și așa

Steaua a reușit să tragă cu dinții de o victorie obținută încă din primele opt minute, cu un gol din ofsaid marcat de Rocha

Daniel VLAD
daniel.vlad@prosport.ro

» Chipciu a fost schimbat la pauză, probabil la ordinul lui Becali

Dacă o carte nu te prinde de la primele pagini, nu prea o mai citești. Dacă un film nu te captează de la început, nu-l mai urmărești. Însă meciul Steaua-Oțelul a fost interesant încă din start. În numai 13 minute s-au înscris deja 3 goluri. Se promitea o partidă cu goluri multe, așa cum Reghecampf i-a obișnuit pe fanii Stelei. Dar un rol în acest început captivant de meci l-au avut și arbitrii, mai cu seamă asistentul Vladimir Urzică. Rocha a deschis scorul rapid în minutul 3, după o centrare cu capul a lui Pintilii. Brazilianul se afla însă într-o poziție de ofsaid. 1-0 și roș-albaștrii au continuat forcingul. Bilă neagră și pentru centralul Cătălin Popa. În minutul 6, Chipciu a avut o intrare periculoasă asupra lui Ljubinkovic, dar el nu a dat nici fault. Se impunea lovitură liberă pentru oaspeți și „galben" pentru stelist. În minutul 8, s-a făcut deja 2-0 pentru gazde, de această dată, fără ajutorul arbitrilor, Pintilii înscriind cu un șut tare din interiorul careului.

VIGLIANTI L-A SURPRINS PE TĂTĂRUȘANU

Publicul se aștepta la o victorie la scor, dar Pena, în minutul 10, dăduse un semnal că Oțelul nu se predă așa ușor. A venit minutul 13 și ghinion pentru stelișți. Viglianti a reușit să-l învingă pe Tătărușanu cu un șut superb de la 25 de metri, care l-a surprins ieșit din poartă pe goalkeeper-ul echipei gazdă. 2-1 și oțelarii intraseră din nou în joc. Ba chiar ar fi putut egala repede, în minutul 31, dar Pena, după ce i-a furat mingea neatentului Chiricheș, a șutat puțin pe lângă poartă, dintr-o poziție extrem de favorabilă. Jocul a pierdut din intensitate până la pauză, iar de la vestiare, Steaua s-a întors cu Adi Popa în locul lui Chipciu. Probabil, o schimbare venită direct din lojă, acolo unde Gigi Becali a lăsat botezul la care era naș, pentru a fi prezent în Ghencea.

REPRIZĂ SLABĂ A STELEI

Însă Steaua nu a mai fost atât de periculoasă după pauză. Ba chiar Oțelul a îndrăznit mai mult, iar Viorel Tănase a forțat egalarea și l-a aruncat în atac alături de Pena și pe Punosevac. În schimb, Reghe a făcut schimbare post pe post, dar l-a scos pe golgheterul Rusescu și l-a introdus pe Mihai Costea, care a bifat primul șut, la puțin timp după ce a intrat. Dar și acum copiii mai caută mingea, care s-a dus mult peste poartă.

S-a terminat 2-1 până la urmă pentru Steaua, după cea mai slabă repriză a doua făcută până acum de roș-albaștrii.

Liga I

STEAUA	2-1	OȚELUL
	Rocha ('3), Pintilii (8) /Viglianti (13)	

12	Tătărușanu ★	1	Brăneț ★
17	Georgievski ★	3	Râpă ★
4	Szukala ★★	18	S. Costin (cpt.) ★★
21	Chiricheș ★★	55	Perendija ★
22	Pârvulescu ★★	5	Ljubinkovic ★★
5	Pintilii ★★★	77	Neagu ★
55	Bourceanu (cpt.) ★★	(19.	Punosevic '74) ■
7	Chipciu ■	29	Giurgiu ★★
(77.	Ad. Popa '46) ★	88	Inkango ★
24	Rusescu ★★	(30.	Băjenaru '84)
(9.	Mihai Costea '71) ★	37	Viglianti ★★★
10	Tănase ★★	15	Stromajer ★
99	Rocha ★★	(7.	Iorga '46) ★
(90.	Nikolic '58) ★	27	Pena ★

Antrenor: *Laurențiu Reghecampf*
Rezerve: *1. Stanca - 6. Gardoș, 8. Filip, 14. Latovlevici,*
Cartonașe galbene: *Szukala '64*

Rezerve: *12. Grahovac - 4. I. Filip, 20. Sipovic, 23. Murgoci*
Cartonașe galbene: *Neagu '45, Giurgiu '58, Pena '65, Râpă '80*

Arbitriu: *Cătălin Popa ★★ (Pitești).*
Asistenți: *Sebastian Stoianof ★★★ (Constanța), Vladimir Urzică ■ (Piatra Neamț)*
Stadion: *Ghencea (București)*
Spectatori: *12.320*

Din păcate, suntem mici, facem parte dintre echipele care trebuie să dea credit arbitrilor. Bine că nu s-a greșit mai mult
Narcis RĂDUCAN, oficial al echipei Oțelul

PE SCURT

TEHNICIAN

VIOREL TĂNASE A PRIMIT DEROGARE

După ce Dorinel Munteanu a părăsit echipa gălățeană, locul său a fost luat de fosta glorie a echipei, Viorel Tănase. Interesant este că acesta nu avea drept de a sta pe banca tehnică. Motivul este acela că înțelegerea din el și clubul Oțelul nu a fost înregistrată în timp util. Totuși, Tănase a putut să își conducă echipa de pe margine în urma unei derogări a șefului Școlii de antrenori, Dan Apolzan.

EROARE

OFSAID LA GOLUL LUI ROCHA

Steaua a avut parte de un start de meci incredibil împotriva Oțelului. Totuși, prima reușită, cea a lui Rocha a fost în urma unei greșeli mari de arbitraj. Tușierul Vladimir Urzică nu a sesizat faptul că atacantul Stelei era în poziție de ofsaid în momentul în care Pintilii îi pasează cu capul și nu a ridicat fanionul. Fundașii Oțelului au protestat vehement la această decizie, dar centralul Cătălin Popa a mers pe mâna asistentului său. **(Daniel VLAD)**

INCIDENT

TĂTĂRUȘANU, FLUIERAT DE PUBLIC

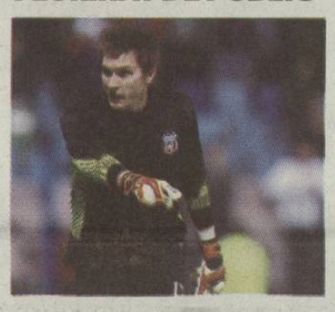

Ciprian Tătărușanu a avut parte doar de un meci în care nu a greșit. Goalkeeper-ul revenit în poarta Stelei după ce Stanca a făcut o partidă slabă la Vaslui, a comis o nouă eroare. Tătărușanu a fost surprins ieșit din poartă de un șut al lui Viglianti de la 25 metri și l-a făcut pe patronul Stelei să își pună mâinile în cap în momentul în care a văzut reluarea reușitei. În plus, portarul roș-albaștrilor a fost huiduit pe toată durata meciului de suporterii aflați în tribună. **(Daniel VLAD)**

INEDIT

VIGLIANTI A SCHIMBAT NUMĂRUL

Momente inedite la meciul de aseară. În minutul 35, în urma unei ciocniri cu Tănase, Viglianti a avut nevoie de câteva copci. Sângerarea jucătorului a fost atât de abundentă încât argentinianul a avut nevoie de un nou echipament. Chiar dacă a început meciul cu numărul 37 pe tricou, Viglianti a fost nevoit să continue cu numărul 24 din cauza că echipa gălățeană nu a avut un alt rând de echipament.

Reghecampf îl apără pe Tătărușanu

Tehnicianul nu-l consideră vinovat pe goalkeeper-ul echipei sale la golul încasat și consideră reacția fanilor una incorectă

» Portarul stelist se crede puțin vinovat

Revenit în poartă după ce Stanca a făcut un meci slab la Vaslui, Tătărușanu și-a făcut iar viața grea în Ghencea. Goalkeeper-ul care a comis mai multe erori în istoria recentă a roș-albaștrilor, a gafat și contra Oțelului. În minutul 13 al partidei, Viglianti l-a surprins pe portarul Stelei cu un șut de la 25 de metri, moment în care cei 12.000 de fani din tribună au început să îl huiduie pe cel ce apără buturile echipei din Ghencea. Mai mult, pe toată durata partidei, suporterii roș-albaștrilor au aplaudat ironic intervențiile ușoare ale lui Tătărușanu.

GIGI ȘI-A PUS MÂINILE ÎN CAP

La polul opus s-a aflat chiar tehnicianul echipei, care i-a luat apărarea goalkeeper-ului. „Oțelul a marcat un gol frumos. Eu nu consider că i se poate reproșa ceva lui Tătă, nu avea ce să facă. Am văzut și reacția fanilor și nu cred că este corect, mai ales că aceste fluierături îl afectează destul de mult", a spus **Reghecampf (foto)** la finalul partidei. Chiar dacă antrenorul său nu îl consideră responsabil pentru primirea golului, portarul și-a recunoscut greșeala: „A fost o execuția foarte bună, dar cred că sunt puțin vinovat".

Deși a fost cel care l-a impus în poarta Stelei, patronul roș-albaștrilor nu a reacționat tocmai bine la reușita Oțelului. În momentul în care se derulau reluările din loja sa, Becali și-a pus mâinile în cap când a văzut că goalkeeper-ul său putea apăra foarte ușor execuția lui Viglianti.

După raționamentul finanțatorului este de așteptat ca Stanca să se întoarcă mai repede decât spera în poarta roș-albaștrilor. „La Steaua cine greșește, nu mai joacă. A greșit Stanca, iese. Greșește și Tătărușanu, iese și el. Cine comite erori, stă pe bancă", a spus Becali în urmă cu o săptămână.

3 Partide în Liga 1 a bifat Ciprian Tătărușanu în acest sezon de Liga 1

CIFRE LUI SZUKALA

INTERCEPȚII	5	DUELURI AERIENE PIERDUTE	2
DUELURI AERIENE CÂȘTIGATE	9	ERORI	0

Szukala (nr. 4) a debutat ieri în tricoul Stelei — *Foto:* ***Andreea ALEXANDRU***

Depresie de toamnă

Dinamo a fost învinsă la Ploiești, de Astra (0-1), într-un meci în care ploieștenii au marcat în prelungiri, din penalty, după ce dominaseră cam tot jocul

» **Luchin** a fost schimbat cu Dragoș Grigore ('68) din cauză că a primit o lovitură puternică în mușchi de la adversar. Schimbarea nu a fost tocmai de bun augur, pentru că Grigore a produs penalty-ul din care s-a marcat unicul gol al partidei

Tembo (nr. 7, în alb) a executat cu precizie lovitura de pedeapsă primită de echipa lui în minutele de prelungire și a consemnat prima a înfrângere a lui Dinamo din acest sezon Foto: **Răzvan LUPICĂ**

Dinamo a avut doar preocupări de a distruge jocul, nu i-a interesat să contruiască.. Ne-au dominat la sportul numit karate, cu coate în gît, împingeri, faulturi
Gigi MULȚESCU, antrenor Astra

La pauză am vrut să măresc ritmul de joc, atunci când i-am introdus pe Dănciulescu și Munteanu, dar nu mi-a ieșit
Dario BONETTI, antrenor Dinamo

Nu vreau să comentez nimic despre arbitraj sau despre penalty, dar nu consider că am fost dezavantajați de arbitri în ultima perioadă
Dario BONETTI, antrenor Dinamo

Cristian SCUTARIU
cristian.scutariu@prosport.ro

» **Gigi Mulțescu a bifat ieri a treia victorie consecutivă de când a preluat-o pe Astra**

» **În repriza a doua au fost doi eliminați, Koulibaly de la oaspeți (50) și Distefano, de la Astra (73)**

„Depresia de toamnă este asociată cu un sentiment de neîncredere și tristețe"... care apare în momentul în care Dinamo, pretendentă la titlu, joacă extrem de prost pe terenul singurei echipe din Liga I care nu are niciodată habar pentru ce se bate. Cam așa poate fi completată definiția uneia dintre afecțiunile sezoniere care i-a lovit din plin pe jucătorii celor două echipe, ieri după-amiază, la Ploiești.

Ai lui Bonetti au fost luați tare încă de la început, dar Ivanovski, vârf de atac de meserie, nu a fost capabil să împingă o minge în poartă, singur la șase metri (5). Glonțul trecut pe la ureche nu i-a trezit deloc pe dinamoviști. Nici măcar suportul necontenit al galeriei nu i-a putut determina pe bucureșteni să iasă din letargie. Norocul lor a fost că nici Astra (care are o bandă dreaptă de națională: Mățel - Enache) nu a făcut prea multe eforturi pentru a-și deranja oponentul. William, cu un șut în termopanele blocurilor de după peluză (19) dintr-o poziție bună, și ciudat de prietenosul cu „câinii" Ivanovski (25), ajuns din urmă de Koulibaly după ce scăpase singur cu Naumovski, au mai ieșit în evidență. Apropo de Ivanovski, cel care părea să nu dorească a-i deranja prea mult pe fundașii lui Dinamo. Macedoneanul a fost lovit gospodărește cu cotul de Koulibaly în a doua repriză, dinamovistul a fost eliminat, și jocul s-a schimbat spre mai bine.

REPRIZA A DOUA, ANIMATĂ DUPĂ DOUĂ ELIMINĂRI

Ploieștenii și-au luat medicamentele și au început să pună presiune. Ben Youssef este aproape să deschidă scorul (59), dar Cătălin Munteanu scoate de pe linia porții. Apoi, energicul Mățel reia cu capul în bara transversală (67), dar mingea nu cade în poartă, așa cum cere nervos Mulțescu. Când lucrurile păreau a merge bine pentru gazde, Distefano face un fault cinic, ia al doilea galben, și jocul redevine echilibrat. Cel puțin teoretic, pentru că practic Dănciulescu demonstrează că nu prea mai poate ajuta echipa, iar Țucudean dă prost în minge în rarele momente în care o primește.

Când Dinamo se credea scăpată cu un punct, Grigore faultează în careu, iar Tembo transformă ușor. 1-0 pentru Astra, iar la Dinamo se anunță prima furtună pe timp de toamnă.

Liga I

ASTRA		DINAMO
	1-0	
	Tembo 90+2 (pen)	
1 Lung ★★		23 Naumovski ★★
77 Mățel ★★★		2 Nica ★★
25 Găman (cpt.) ★★★		24 Luchin ★ (21 D. Grigore '68) ★★
5 Ben Youssef ★★★		30 Koulibaly ■
13 J. Morais ★★		3 Pulhac (cpt.) ★
9 Enache ★★★		19 Boubacar ★★
8 Seto ★★		20 Curtean ★ (7 C. Munteanu '46) ★★
11 Distefano ■		26 Rus ★
91 William ★ (19 Bukari '60) ★★★		4 C. Matei ■ (25 Dănciulescu '46) ■
22 Ivanovski ■ (7 Tembo '75) ★★		32 Mușat ★
21 Fatai ★★		29 Țucudean ★
Antrenor: Gheorghe Mulțescu		*Antrenor:* Dario Bonetti
Rezerve: 61. Dinu Moldovan - 6. Seidu Yahaya, 24. Nogo, 27. Mureșan, 29. Melinte		*Rezerve:* 34. Bălgrădean - 8. Galchev, 15. Axente, 33. S. Filip
Cartonașe galbene: Mățel '42, *Cartonaș roșu:* Distefano '73		*Cartonașe galbene:* Nica '63, Grigore 90+2 *Cartonaș roșu:* Koulibaly '50

Arbitru: Adrian Cojocaru ★★★ (Galați), *Asistenți:* Ovidiu Artene ★★★ și Daniel Hulubei ★★★ (ambii din Vaslui); *Stadion:* Astra (Ploiești); *Spectatori:* 2.500

RECOMPENSĂ

VICTORIA CU DINAMO, 4.000 DE EURO

Jucătorii lui Gigi Mulțescu au avut o miză financiară importantă pentru meciul de ieri, cu Dinamo. Găman și colegii săi au fost premiați chiar la finalul meciului, în vestiar, cu câte 4.000 de euro. Recompensa vine după ce succesul din etapa trecută, cu Concordia Chiajna (6-3), le adusese prahovenilor plata restanțelor salariale, dar și un bonus de 20.000 de euro pentru toată echipa. **(Marian Dima)**

» La finalul meciului, **Dario Bonetti** a fost apostrofat de un grup al fanilor gazde, cărora le-a răspuns arătându-le degetul mijlociu

PE SCURT

ELIMINARE

KOULIBALY A LUAT CORECT ROȘU

Paul Koulibaly și-a mulțumit aseară contestatarii și a luat un cartonaș roșu care îl va ține departe de teren cel puțin două etape în Liga I. Fundașul central din Burkina Fasso a fost eliminat de „centralul" Cojocaru în minutul 49 după ce, într-un duel pentru minge, i-a plasat un cot în figură lui Ivanovski (foto). Echilibrul numeric s-a restabilit, însă, până la final, Distefano primind două cartonașe galbene, ultimul în minutul 70.

DECIZIE

ALEXE, UITAT ÎN TRIBUNĂ

Dario Bonetti și-a pierdut răbdarea cu Marius Alexe și, după ce la returul cu Metalist a fost rezervă, numărul 10 al „câinilor" a văzut aseară partida cu Astra din tribună. Aripa stângă pe care acționarii dinamoviști o valorau la 5 milioane în urmă cu un an a dezamăgit în ultima vreme. Nu a mai marcat din aprilie, de la meciul cu Ceahlăul (3-2), iar acum italianul a decis să-i ofere o lecție și l-a lăsat în afara lotului de 18 jucători.

„Titlul?! Locurile 6-7!"

Bonetti a șocat după meciul cu Astra când a dezvăluit senin obiectivul său pentru acest sezon. În replică, Mulțescu l-a făcut praf la conferința de presă

Cristian SCUTARIU
cristian.scutariu@prosport.ro

» **Bonetti s-a plâns de oboseala echipei și spune că Dinamo n-are forță pentru a câștiga campionatul**

» **Mulțescu i-a dat replica italianului pe care l-a ridiculizat în discursul de la final**

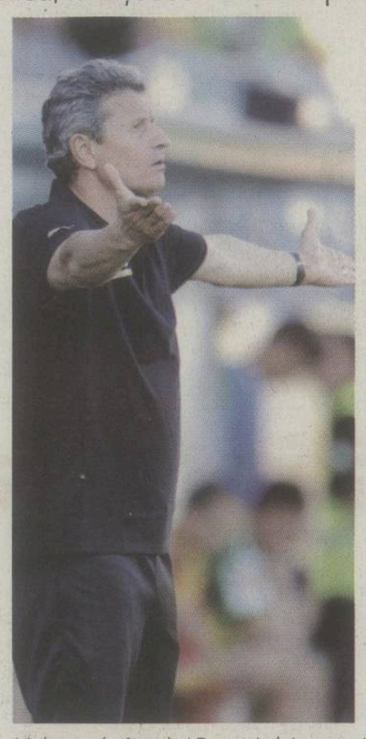

Mulțescu (stânga) și Bonetti, doi oameni care vor binele lui Dinamo, dar pe care îi despart viziunea despre fotbal Foto: **Răzvan LUPICĂ**

Dinamo a pierdut ieri primul meci în această ediție de campionat, iar rezultatul final l-a obligat pe Bonetti să clarifice problema obiectivului pe care îl are în acest sezon. Italianul și-a felicitat apărarea și a pus pe seama oboselii pasivitatea jucătorilor ofensivi ai roș-albilor.

„Cine învinge, e mai bun, așa e întotdeauna în fotbal. Ținta noastră a fost victoria, nici măcar egalul nu mă mulțumea", a fost începutul de discurs al lui Bonetti. Imediat, însă, le-a retezat speranțele dinamoviștilor visători. „Eu nu am zis niciodată că mă bat la campionat. Obiectivul nostru realist este unul din locurile 6-7, cum credeți că pot vorbi eu despre titlu?", a fost verdictul dur al antrenorului italian.

Bonetti a continuat și a lăudat defensiva, inclusiv pe Koulibaly, fotbalist eliminat la începutul reprizei a doua: „Sunt mulțumit de linia defensivă, chiar și de Koulibaly, a jucat bine, dar atacanții nu au avut energie. Așa se întâmplă când joci cinci partide în decurs de două săptămâni".

„BONETTI NE IA LA MIȘTO!"

În replică, Gigi Mulțescu l-a desființat pe omologul său și a criticat metodele acestuia. Fostă glorie dinamovistă, tehnicianul Astrei a ajuns la a doua victorie consecutivă în fața „câinilor", după succesul din returul sezonului trecut, când antrena Petrolul. „Cu ce ajută acest antrenor la dezvoltarea fotbalului românhesc? La meciul ăsta s-a pus doar problema scorului. Vine, ne ia la mișto, e arogant, nu îi este rușine?! Nici nu merită să-i pomenesc numele", a spus vizibil nervos Mulțescu. Ironic, acesta le-a și oferit un sfat gratis italianului: "Are și preparatori fizici șmecheri, nu au habar că atunci când e cald afară faci încălzirea în interior, la umbră".

pub

OPINIE **PENALTY DE PEDEAPSĂ**

Durii și Pandurii

Alin BUZARIN
alin.buzarin@prosport.ro

Hegemonia Stelei s-a terminat în 2006, tocmai atunci când era anunțată pompos că începe. Hegemonia lui Dinamo a luat sfârșit un an mai târziu, cu ultimul lor titlu. De-atunci, cu excepția constantei la vârf CFR, România a produs două campioane-surpriză, Urziceni și Oțelul, și e pe cale s-o producă și pe a treia.

Luați afirmația în toată seriozitatea ei: 19 puncte din 21 posibile înseamnă nu doar o candidatură la titlu, ci și un statut de favorită la câștigarea campionatului! Mai ales că spre deosebire de fotbalul tacticizat, dar uneori sărac al Oțelului și al Unirii, exprimarea Pandurilor e nu numai bună, ci e cea mai bună din întregul campionat!

Pandurii sunt o echipă de minge. Au trasee, au jucători cu har, au antrenor căruia în place să muncească de la mijloc în sus, nu să ridice cazemate. Când nu strălucește Nistor, o face Voiculeț, iar armonia acestor Xavi și Iniesta de Gorj te poate face să uiți chiar și amănuntul că etapa trecută, la Iași, au câștigat după un henț la faza golului din minutul 90.

Răduț, reînviat, pare să fie, în limitele proporțiilor, un fel de Fabregas oltenesc al unei linii de mijloc căreia îi lipsește un Busquets. Maxim poate fi Pedro, iar Ibeh, un fel de Sanchez la scară redusă. Nu există nici un prototip de Messi, însă poate că e mai bine așa, pentru că la fiecare fază apare alt coordonator, omul cu mingea.

Rețineți că apărarea acestei echipe frumoase se compune dintr-un refuzat al proiectului Walter, Unguruşan, dintr-un african care s-a afirmat la Curtea de Argeș, Viera, dintr-un fost component al Chiajnei, Mamele, și dintr-un stângaci-revelație, Vlad, adus cu curaj de la Săgeata. Patru muncitori fără nume îngemănați într-o apărare-brici, care încă n-a luat gol pe teren străin.

Probabil că în etapele care urmează, Pandurii vor avea de suportat asaltul Stelei, Vasluiului și CFR-ului, care par principalele urmăritoare. Dar valorile certe ale celor trei vor avea de dat o probă grea în fața acestei echipe care n-a luat gol la Vaslui și a avut un penalty nedat. Era să neglijăm aspectul că Grigoraș, creatorul acestei mașinării în care Voiculeț driblează din preluare, pe deasupra adversarilor, își permite să țină pe bancă un virtuoz precum Karim, cu solouri superbe de unul singur, însă parcă neacordate cu bagheta dirijorului.

Să fim realiști și să recunoaștem că victoria clară a gorjenilor a fost facilitată de prudența proverbială a lui Sabău. Premiantul etapei trecute pentru întoarcerea spectaculoasă de scor cu CFR, Neluțu a început cu tripleta Codrea-Pavlovic-Grigore, care aduce mai degrabă cu barajul de la Vidraru decât cu o linie de mijloc creativă. Luând gol în minutul 4, acest colos de beton n-a mai avut nici un rost, în timp ce Herea și Teixeira, oameni în stare să dribleze, își tăbăceau fesele de bancă. Plus că după pauză a apărut un brazilian complet lipsit de har, pe tricoul căruia scrie Stefan. Rămâi în Giulești, Fănică, nu te întoace în Brazilia. Acolo, la miuțele de pe plajă, ai fi rezerva rezervelor.

Surdu (nr. 24) a fost izolat în atacul Rapidului, fiind ușor de oprit de Viera, căpitanul Pandurilor — Foto: **Florin Ceaușu**

Echipa de anul trecut a fost construită pe un anumit tip de fotbaliști, se baza mai mult pe contraatac
Ioan OVIDIU SABĂU, antrenor Rapid

Este o plăcere să vezi cum joacă o echipă precum Pandurii. Ne-au dominat și psihologic
Ioan OVIDIU SABĂU, antrenor Rapid

Pauza de două săptămâni nu pot să spun că ne ajută foarte mult, sunt prea multe de pus la punct
Ioan OVIDIU SABĂU, antrenor Rapid

„Vreau jucători mai tehnici, mai ofensivi"

Ioan Ovidiu Sabău nu pune la îndoială victoria Pandurilor, echipă care în opinia antrenorului are unul dintre cele mai bune jocuri din prima ligă, dar spune că la Rapid mai sunt multe lucruri de pus la punct

Victor STOICESCU
victor.stoicescu@prosport.ro

» **Tehnicianul Rapidului recunoaște superioritatea echipei lui Grigoraș**

» **Sabău (foto) nu are gând să renunțe la scaunul său, dar este conștient că problemele echipei nu se pot remedia foarte ușor**

Domnule Sabău, o nouă înfrângere la Tg. Jiu. Nu găsește Rapidul soluția să blocheze această echipă?
Am fost surprinși de felul cum au jucat cei de la Pandurii, efectiv nu le-am putut face față. Este o echipă cu o posesie foarte bună, poate cea mai bună din Liga I. Au jucători tineri, foarte dinamici, cu o calitate tehnică foarte bună.

Diferența unde s-a făcut?
Noi nu avem o echipă de posesie, trebuie să avem jucători cu anumite calități, care ar putea face un asemenea joc. În zona centrală trebuia să îi blocăm pe cei trei mijlocași ai lor: Nistor, Răduț și Voiculeț. Sunt jucători cu calități deosebite, care pot scoate adversari din joc unul la unul și pot deveni periculoși.

Rapid are un start de sezon foarte slab, acumulând doar nouă puncte în șase etape

Ce le-ați cerut jucătorilor ca adversarii să nu-și facă jocul?
Cei de la Pandurii trebuie să fie tot timpul ținuți cu spatele la poartă să nu poată juca perpendicular. Am reușit să închidem zona centrală. Le-am cerut jucătorilor să stea la 18-20 de metri de poartă pentru a se putea dubla în momentele critice.

„ÎMI VOR RESPECTA CONTRACTUL"

A surprins faptul că l-ați avut pe Surdu unicul atacant dintre titulari...
Am avut probleme în ofensivă, singurul atacant valid era Stefan. Ilijoski este accidentat, iar Bilașco e nepregătit fizic.

Cu Marius Constantin ce s-a întâmplat?
A suferit o ușoară contractură musculară. L-am folosit la jocul școală de la Cernica și, la final, a venit la mine spunându-mi că-l doare piciorul. Doctorul Pompiliu Popescu i-a spus că are nevoie de pauză, altfel riscă o accidentare.

Vă simțiți postul amenințat?
Nu m-a sunat nimeni din conducere, dar sunt dispus să discut problemele echipei. Nu se pune problema demisiei, am un contract semnat și îl vom respecta. Eu discut tot timpul cu domnul Copos și împreună încercăm să găsim soluții pentru a ajuta echipa.

?!
Nu-mi place cum arătăm acum, sunt probleme ce trebuie rezolvate și am spus asta după primul cantonament. Mi-aș dori mai multă calitate tehnică la jucători. Vreau un joc mai ofensiv și mai spectaculos.

Secretele lui Grig

Grigoraș a desființat cantonamentele clasice, nu ceartă jucătorii de față cu ceilalți colegi și le dă libertate totală fotbaliștilor în ultimii 30 de metri

Costin NEGRARU
costin.negraru@prosport.ro

» **Petre Grigoraș (foto) își lasă jucătorii să facă ce vor în fața porții adverse și spune: „Acolo n-am cum să îi mai antrenez"**

Recent, Ilie Balaci spunea despre Pandurii că „până și atunci când joacă prost, tot o face mai bine decât Dinamo sau Rapid". Lucru demonstrat sâmbătă, când gorjenii au încântat în partida cu formația lui Sabău. Creatorul minunii de la Târgu Jiu este Petre Grigoraș, iar metodele sale sunt scoase la suprafață, în parte, de către oamenii care stau zi de zi lângă cel mai în vogă antrenor din Liga I.

„NU CEARTĂ NICIODATĂ JUCĂTORII"

Lucrul pe care jucătorii îl apreciază cel mai mult la Grigoraș este calmul de care acesta dă dovadă chiar și în situațiile delicate. „Niciodată, dar niciodată, nu a certat un jucător în vestiar, de față cu ceilalți colegi! Dacă ai făcut o greșeală și vrea să îți spună ceva, te ia separat și vorbește cu tine între patru ochi", spun oamenii din jurul tehnicianului. Grigoraș pune, la toate echipele pe care le antrenează, preț pe încredere. Nu e antrenorul de tip paznic și tocmai de aceea elevii săi au parte de un program relaxat. A desființat cantonamentele clasice și le acordă o libertate împinsă spre maximum jucătorilor: „Băieții vin cu mașinile personale la stadion cu o zi înainte de meci, dorm la prânz, apoi au câteva ore în care sunt liberi să iasă prin oraș. E o dovadă de încredere", continuă sursele din jurul antrenorului.

LIBERTATE ȘI PE TEREN

„În ultimii 30 de metri faceți ce vreți voi!", obișnuiește să le spună Grigoraș jucătorilor săi înainte de meciuri. Aceștia confirmă: „Ne dă libertate totală pentru că, spune el, acolo nu mai are ce să ne învețe, acolo depinde numai de noi".

Teixeira a refuzat să intre la pauză!

La un pas de un transfer la Vaslui, mijlocașul Rapidului i-a transmis lui Sabău că preferă să nu joace deloc la Tg. Jiu

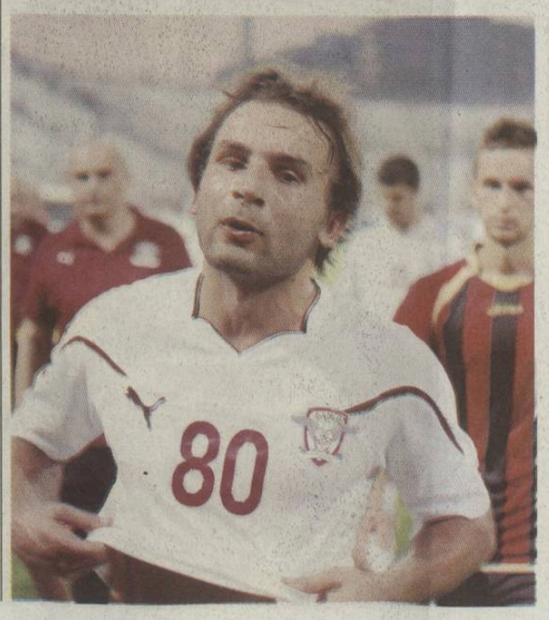

Victor STOICESCU
victor.stoicescu@prosport.ro

» **Jucătorul de creație al giuleștenilor este mai degrabă cu gândul la transferul la Vaslui decât la jocurile Rapidului**

Posibilul transfer la Vaslui l-a ținut pe Teixeira pe banca de rezerve la meciul cu Pandurii. Tehnicianul Rapidului a decis să înceapă meciul fără portughez: „Cred că mintea lui nu era la joc. Am înțeles de la cei din conducere că are o ofertă și am zis că dacă intră și greșește o pasă, toată lumea îmi va sări în cap. Din câte știu eu, luni (n.r. - azi) se va rezolva situația lui și vom ști ce este de făcut", a spus Sabău.

Cinci partide a jucat Teixeira în acest sezon pentru Rapid, înscriind și un gol

Totuși, planul inițial al antrenorului putea suferi modificări. Acesta i-a cerut lui Teixeira să intre la pauză, dar s-a lovit de refuzul jucătorului. În cazul în care fotbalistul va părăsi Rapidul, Sabău nu își face speranțe prea mari că șefii echipei vor aduce pe cineva în locul său. În aceste condiții, cel mai probabil Ovidiu Herea va fi folosit pe postul lăsat liber de Teixeira.

Etapa a VII-a
PANDURII **2-0** **RAPID**
Voiculeț ('4), Ibeh ('57)

12 Lazar ★★★	**1** Pecanha ★
18 Unguruşanu ★★	**28** I. Voicu ★
3 Viera (cpt.) ★★★	**33** Burcă ■
6 Mamele ★★★	(**21.** Goga) ★
2 Vlad ★★	**27** Glauber ★★
16 Nistor ★★	**19** Bozovic (cpt.) ★★
10 Voiculeț ★★★	**23** Pavlovic ★
90 Răduț ★★★	**6** Codrea ★★
28 Maxim ★★★	**14** M. Roman ■
(**8.** Cristea '90+1)	(**30.** Perreira '45) ★
27 Lemnaru ★★★	**8** Grigore ★★
(**21.** Karim '63) ★★	**7** Milisavljevic ★★
14 Ibeh ★★★	**24** Surdu ■
(**99** Matulevicius '86)	(**11.** Pancu '69) ★★

Antrenor: *Petre Grigoraș*
Rezerve: *80. Horvat – 4. Rusu, 30. Ignea, 7. Băcilă*
Cartonașe galbene: *Al Vlad '10, Răduț '41, Viera '79*

Antrenor: *Ioan Ovidiu Sabău*
Rezerve: *22. Albuț – 10. Herea, 20. Grigorie, 80. Teixeira*
Cartonașe galbene: *Burcă '40, Codrea '47, Surdu '61, Pavlovic '74, Pancu 90+2*

Arbitru: *Cristi Balaj ★★★ (Baia Mare). Asistenți: Micloș Nagy ★★★ (Cluj), Sebastian Gheorghe ★★★ (Suceava);* ***Stadion:*** *Tudor Vladimirescu (Tg. Jiu)*
Spectatori: *7.000*

„Am lăsat Rangers și pentru națională!“

Dorin Goian le face o declarație superbă suporterilor lui Rangers și spune că a plecat din Scoția și pentru a rămâne în continuare în circuitul echipei naționale

Sorina OPRIȚESCU
sorina.opritescu@prosport.ro

» Fundașul naționalei e de părere că România trebuie să câștige cu Estonia și Andorra „pentru a nu se complica inutil“

» Împrumutat pentru un an la Spezia, Dorin Goian exclude revenirea în Liga I, deși nu i-au lipsit ofertele din țară în ultima perioadă

Ai plecat din Scoția în Italia, de la Glasgow Rangers la Spezia. Ce ai lăsat în spate?
(râde) Mi-am lăsat inima acolo, ca să spun așa. Am luat decizia împreună cu familia mea și cu cei de la Rangers, care au considerat că cel mai bine pentru mine este să plec, vreme de un an, la o echipă care evoluează într-o ligă superioară. Nu am vrut să fiu o pacoste pentru club, să fiu sincer. Aveam un contract destul de mare, iar financiar echipa abia se descurcă. Împrumutul la Spezia a fost un pas logic în condițiile astea.

Ce înseamnă să joci în Liga a IV-a, cu 50.000 de suporteri în tribune?
E ceva extraordinar, de nedescris în cuvinte. Echipa e susținută de niște oameni speciali, pentru care fotbalul în sine e mai important decât o victorie. Nu mă așteptam la o asemenea solidaritate, să fiu sincer. Dar mă bucur până peste măsură că ea există. Simți că ai făcut ceva bine atunci când vin în număr atât de mare la un meci pe care sezonul trecut l-ar fi considerat, cel mult, un amical și poate că l-ar fi ignorat.

„VREM ȘASE PUNCTE CU ESTONIA ȘI ANDORRA“

A fost naționala unul dintre motivele care să cântărească în luarea deciziei de a pleca în Italia?
Dacă e să le pun cap la cap pe toate, da. Eram perfect conștient de faptul că aș fi ieșit din circuitul naționalei dacă aș fi rămas să joc în Liga a IV-a. Dar n-a fost motivul principal. Mă bucur că acum sunt la Spezia și că pot să ajut echipa națională, dar faptul că mă aflu în continuare în calculele pentru meciurile din preliminarii e doar o consecință a altor lucruri care m-au determinat să plec de la Glasgow.

Aflat la cel de-al doilea meci în tricoul Speziei, fundașul român Dorin Goian a fost eliminat sâmbătă, în minutul 68 al duelului cu Verona, încheiat cu scorul de 1-1

Vineri debutăm contra Estoniei. Care crezi că sunt șansele României la calificarea pentru CM din Brazilia?
Șanse sunt. Însă trebuie să pornim cu dreptul și să luăm toate cele 6 puncte din meciurile cu Estonia și cu Andorra. E foarte important să facem asta, altfel... Sper să nu ne îngreunăm calificarea inutil.

Goian va întâlni din nou Olanda, echipă împotriva căreia a marcat cel mai important gol al său la națională, în 2007, la Constanța Foto: **Mediafax**

Mutu și-a găsit echipă și, chiar dacă va lipsi în primele două meciuri, pare să fie și în această campanie un om de bază al naționalei. E România mai puternică atunci când e el în teren?
O, de asta sunt sigur! Cu el în teren, România a avut aproape mereu evoluții bune. Mă bucură mult faptul că și-a găsit echipă. Asta înseamnă că ușor, ușor va redeveni jucătorul de bază al naționalei pe care-l știm și care cred că ne lipsea.

„AM AVUT OFERTE DIN LIGA I“

Când putem vorbi de o posibilă reîntoarcere în Liga I pentru tine?
Nu în curând. Mai vreau să joc în străinătate, în campionatele considerate a fi puternice. Dacă vreo secundă aș fi vrut să mă reîntorc, probabil că nu mi-ar fi luat mult să fac asta. S-au interesat câteva cluburi din țară de mine, dar nu cred că-i momentul pentru mine să fac asta. Mă gândesc la promovarea cu Spezia, apoi la revenirea mea în Scoția. România nu se află pe lista mea de priorități decât atunci când vine vorba de națională.

5 goluri a marcat Dorin Goian la echipa națională din 2005 până în prezent

PE SCURT

FRF

TIMIȘOREANA, NOUL SPONSOR AL NAȚIONALEI

FRF va anunța azi, de la ora 12:00, noul sponsor al echipei naționalei, într-o conferință de presă la care vor participa, alături de Mircea Sandu, Victor Pițurcă și unul dintre jucătorii convocați pentru primele meciuri din preliminariile Mondialului din 2014. Federalii au încheiat recent un acord pe trei ani cu Timișoreana, marcă de bere parte din grupul Ursus, nimeni altul decât fostul sponsor al echipei naționale. „Contractul e valabil pentru aceste prelminarii și, dacă ne calificăm, pentru perioada Campionatului Mondial din Brazilia. Iar detaliile financiare sunt destul de bune pentru vremurile pe care le traversăm“, au explicat sursele federale.

„U“ CLUJ

BOC PROMITE CĂ VA SALVA UNIVERSITATEA

Primarul Clujului, Emil Boc, s-a întâlnit sâmbătă la București cu Ioan Mărginean, consilierul lui Florian Walter, pentru a discuta despre situația echipei. Edilul de pe Someș i-a promis lui Mărginean că în două - trei săptămâni „U“ se va întoarce pe Cluj Arena, fiind șanse mari, astfel, ca meciul de pe 15 septembrie, cu Astra, să se joace tot la Cluj. Boc i-a mai promis lui Mărginean că va ajuta echipa și din punct de vedere financiar și că va intermedia cedarea clubului către un grup de investitori din Germania.

FC BRAȘOV

„LE-AM ZIS COLEGILOR CĂ MARCHEZ!“

Iulian Popa (foto), eroul brașovenilor din partida cu Gaz Metan Mediaș (3-1), a avut o premoniție înainte de partida de sâmbătă. „Le-am spus băieților că voi da eu gol și uite că s-au adeverit vorbele mele. N-am dat un gol, ci două! Am fost omul potrivit la locul potrivit, mă bucur că am reușit să înscriu. Să sperăm că vor veni cât mai multe victorii de acum încolo“, a spus mijlocașul echipei lui Ionuț Badea.

Foto: **Florin Ceaușu**

Surprizele lui Piți: Voiculeț și Popa

Claudiu Voiculeț, de la Pandurii, și Adi Popa, de la Steaua, sunt convocările surprinzătoare făcute de Pițurcă pentru primele meciuri din preliminarii

Costin NEGRARU
costin.negraru@prosport.ro

» Adi Popa trece de la Chiajna la națională în două săptămâni

Omul meciului de la Pandurii - Rapid, Claudiu Voiculeț, face parte din lotul convocat de Pițurcă pentru primele meciuri din preliminariile Campionatului Mondial din Brazilia. Mijlocașul reprezintă marea surpriză pregătită de selecționer pentru cele două meciuri, cu Estonia și cu Andorra, mai ales că până la 27 de ani nu a fost nici măcar o singură dată prezent printre tricolori: „Vă dați seama că a fost o surpriză pentru mine. Nu mă mai gândeam la națională, să fiu sincer. Am jucat atâția ani în Liga I și n-am fost chemat nici măcar o singură dată...“ Voiculeț știe însă ce l-a făcut pe Pițurcă să își îndrepte atenția către el în această perioadă: „Acum joc la echipa de pe primul loc. Degeaba poți să ai tu un joc bun, dacă rezultatele echipei nu te ajută“.

„MOTORETĂ“ PENTRU ESTONIA

O un alt nume care și-a făcut loc, surprinzător, în lotul lui Pițurcă este cel al stelistului Adi Popa. Mijlocașul dreapta i-a luat fața lui Chipciu și, în doar două săptămâni, a făcut saltul de la Chiajna la echipa națională. Așa cum ProSport a anunțat încă din 21 de august (facsimil), Raul Rusescu a ajuns și el, pentru prima oară, la echipa națională.

Lotul probabil al României pentru meciurile cu Estonia și Andorra

PORTARI: Lobonț (AS Roma), Pantilimon (Manchester City), Tătărușanu (Steaua)
FUNDAȘI: Rat (Șahtior Donețk), Sălăgeanu (FC Vaslui) D. Goian (Spezia), Chiricheș (Steaua), Găman (Astra), D. Grigore, Luchin (ambii Dinamo), Mățel (Astra)
MIJLOCAȘI: Torje (Granada), Ad. Popa (Steaua), C. Lazăr (PAOK Salonic), Bourceanu, Pintilii (ambii Steaua), Voiculeț (Pandurii), Cr. Tănase (Steaua), Rusescu (Steaua)
ATACANȚI: B. Stancu (Orduspor), Marica (Schalke 04), M. Niculae (FC Vaslui), Grozav (Petrolul)

Etapa a VII-a

FC BRAȘOV — GAZ METAN 3-1

I. Popa '55, '60, Batin '90+2 / Astafei ' 47 pen.

99 Taborda ★★	30 Buchta ★★
2 Velayos ★★	85 Frăsinescu ★★
23 Machado ★★	16 R. Zaharia ★
28 L. Munteanu (cpt) ★★	25 Markovic ★★
12 Cr. Ionescu ★★	4 Ciucă ★
16 Viveiros ★★★	(28. Vukadinovic '72) ★
5 Menassel ★★	18 Breeveld ★★
(8. Mateiu '76)	22 Tahar ★★
27 Tameș ★★	14 R. Avram ■
7 I. Popa ★★★★	(19. Fl. Dan '46) ★
(14. Păun '74) ★	7 Llullaku ★
9 Brata ★	2 C. Petre (cpt) ★
(80. Hadnagy '55) ★★	(10. Bawab '64) ★
10 Batin ★★★	6 Astafei ★★★
Antrenor: Ionuț Badea	**Antrenor:** Cristi Pustai
Rezerve: 13. D. Mutu - 17. Olariu, 19. Fl. Lazăr, 22. David	**Rezerve:** 12. Pleșca - 13. Akaki, 20. D. Roman, 21. Todea
Cartonașe galbene: Taborda '47, Viveiros '65, Hadnagy '81	**Cartonașe galbene:** Markovic '54, Buchta '55, Breeveld '86

Arbitru: Augustus Constantin ★★ (Rm. Vâlcea)
Asistenți: Daniel Mitruți ★★ (Craiova) și Vlad Bârleanu ★★★ (București)
Stadion: „Tineretului“; **Spectatori:** 2.500

Foto: **Florin Ceaușu**

CHIAJNA - „U“ CLUJ 0-2

„CLUJUL ESTE CASA NOASTRĂ“

Jucătorii lui „U“ Cluj s-au alăturat demersului fanilor și au intrat pe teren, la Chiajna, cu tricouri pe care aveau inscripționat mesajul „Clujul este casa noastră!“. Evenimentele din ultima perioadă nu par să-i fi afectat prea tare pe fotbaliștii lui Dulca, aceștia reușind să înscrie de două ori în poarta lui Lepmets, goalkeeper-ul care etapa trecută primea șase goluri de la Astra. „Dubla“ lui Paulinho i-a făcut fericiți pe cei 8 fani ai Universității care au făcut deplasarea ieri. ***(Adrian Albu)***

Etapa a VII-a

CONCORDIA — U CLUJ 0-2

Paulinho '27 și '30

12 Lepmets ★	12 Balauru ★
2 V. Crețu ★★	77 Krumov ★★
24 Ghionea ★★	30 Christou (cpt.) ★★★
3 Belica ★★	26 Da Silva ★★
10 Zuluf ■	16 E. Nicola ★★
22 S. Paraschiv ★	20 Paulinho ★★★★
8 Pană (cpt.) ★★	(17 Năstăsie '63) ★★
18 Popovici ★	18 V. Gheorghe ★
23 Serediuc ★	7 B. Pătrașcu ★★★
(30 D. Stan '78)	(4 Szilagyi ,82)
9 V. Simion ★	24 Alex Dos Santos ★★
(13 Ciupitu '76)	29 V. Dinu ★★★
17 Wellington ★★	(8 Iancu '59) ★★
(28 G. Damian '59) ★★	14 Cleiton ★★
Antrenor: Ilie Stan	**Antrenor:** Cristian Dulca
Rezerve: 90. Cobrea, 15. Leca, 4 Fl. Ilie, 29. A. Stan	**Rezerve:** 1. Matache, 6. A. Popa, 11. Drăghici, 3. Lupu
Cartonașe galbene: Ghionea '29 , Paraschiv '90	**Cartonașe galbene:** Paulinho '35, Krumov '36, Da Silva '38, Balauru 90, Năstăsie 90+3

Arbitri: Iulian Dima ★★★ (București)
Asistenți: Auren Oniță ★★★ (Constanța) și George Neacșu ★★★ (Câmpulung Muscel)
Stadion: „Concordia“ Chiajna; **Spectatori:** 2000

Lumea doarme. Tu, Șumi?

Viitorul a făcut o mare surpriză cu Vaslui, dar degeaba. La finalul meciului, prea puțini suporteri își mai puteau ține ochii deschiși

Azi noapte, în tribune la Constanța Foto: **Bogdan Iordache**

Sorina OPRIȚESCU
sorina.opritescu@prosport.ro

» Fanii constănțeni au căscat pe toată durata meciului, în ciuda celor patru goluri din teren

Folosindu-se de pretextul „dacă s-a putut la alții, se poate și la noi“, LPF a decis să programeze meciul dintre Viitorul si FC Vaslui aproape de ora 23, uitând cu desăvârșire că „noi“ nu suntem „alții“ și că nu vom putea niciodată pune în aplicare ceea ce alții au putut. Campionatul României nu are nimic de-a face cu cel al Spaniei, atât doar că folosim și noi, și ei o minge și 11 jucători. Dacă la Malaga - Mallora suporterii au venit în pijamele la stadion, la noi doar Știucan și Mironică au decis să le urmeze exemplul, la Sport.ro, și să sublinieze ridicolul. Pe „Farul“, ai noștri au îmbrăcat o bluză cu mânecă lungă, s-au înarmat cu pachete de semințe și, între reprize de căscat, au părut mulțumiți că se joacă un meci mai târziu de matineu: „Altă viață, alt aer“, spune repetitiv un suporter al Viitorului, admirând golul lui Iancu (10), dar și clișeica mireasă adusă pe stadion cu doar un minut înainte ca Sânmârtean să egaleze (34) și să taie din semi-elanul susținătorilor constănțeni. „O fi moldoveancă“, glumește același bărbat, în timp ce își roagă copilul de 5 ani să nu adoarmă.

DE AZI, ANTRENAMENTE ÎN CLUB

Nici nu începe bine a doua repriză, că suporterilor le este întrerupt căscatul. Dică marchează din penalty (52). Se revine imediat însă la pachetele de semințe și se culcă copiii. E miezul nopții, mulți dintre ei mai au de crescut până să se bucure de deciziile celor de LPF. Minutele curg, faulturile la fel, iar ultimul locuitor treaz din apartamentele de lângă stadion a închis lumina și s-a culcat. Poate că altfel ar fi arătat meciul dacă și jucătorii lui Șumudică ar fi fost mai experimentați în viața de noapte. Înainte de somn, a apărut Celeban. 2-2 și somn ceva mai ușor.

Etapa a VII-a

VIITORUL — FC VASLUI 2-2

Iancu '10, Dică '52 pen. / Sânmârtean '34 pen., Celeban '88

12 Vâtcă ★★★	1 Coman ★
41 Mladen ★★	5 Celeban ★★★
6 Larie ★★	3 Varela ★
4 Bejan ★★★	67 Cordoș ★
3 Turcu ★★	33 Charalambous ★★
18 Onicaș ★★★	8 Antal ★★
8 Al. Lazăr ★★	(40 Varga, '66) ★★
17 Iancu ★★★	25 Tukura ★★
(19. Rusu, '84)	(16 Caue, '81)
20 Dică ★★★	78 N'Doye ★
(66 Vaștag, '68) ★★	(10. Stanciu, '57) ★★
11 Chițu ★★★	18 Sânmârtean (cpt.) ★
9 Alibec ★★★	9 Sburlea ★★
(91 Albu, '77)	29 M. Niculae ★
Antrenor: Cătălin Anghel	**Antrenor:** Marius Șumudică
Rezerve: 31. Buzbuchi, 13. Toșca, 27. Bălașa, 92. Cârstocea	**Rezerve:** 89. Straton, 7. Pinto Dias, 11. Zsiga, 17. Gheorghiu
Cartonașe galbene: 4 Bejan ('2), 20 N. Dică ('5)	**Cartonașe galbene:** 9 Sburlea ('77)

Arbitru: Marius Avram ★★★ (București)
Asistenți: Andrei Constantinescu ★★ (București), Iulian Radu ★★★ (București)
Stadion: Farul (Constanța); **Spectatori:** 7.000

pub
bet-at-home.com
VIAȚA E UN JOC!
Azi, ora 19:00, Dolce Sport

CS SEVERIN

Antrenor: *Ionel Gane*
Rezerve: *23. Iordan - 7. Neacșa, 14. Abba, 15. Durimel, 18. Pătrașcu, 19. Arnăutu, 25. Thomas*
Absent: *Bălău (suspendat)*

CEAHLĂUL

Antrenor: *Costel Enache*
Rezerve: *82. Jicha - 3. Marc, 4. Cazan, 8. Tolimir, 16. Margine, 17. Chițoșcă, 77. Lukanovic*
Absenți: *Constantinescu, Druga, Tepes, Muscalu, Sofronie, Garcia (accidentați)*

Stadion: *„Municipal“ (Severin);* ***Bilete:*** *peluze - 5 lei, tribuna a II-a - 10 lei, tribuna I - 15 lei, tribuna „O“ - 20 lei, tribuna oficială - 100 lei*

Victoria gazdelor este cotată pe site-ul bet-at-home.com cu 2,60, iar cea a oaspeților cu 2,40. Remiza are cota 3,10.

REZULTATE

ANGLIA, ETAPA 3-A (DIN 38)

West Ham - Fulham (Nolan 2, Reid 29, M. Taylor 41)	3-0
Swansea - Sunderland (Routledge 45+1, Michu 66 / S. Fletcher 40 și 45+7)	2-2
Tottenham - Norwich (Dembele 69 / Snodgrass 85)	1-1
West Bromwich - Everton (Long 66, McAuley 83) *La gazde, Tamaș nu a fost în lot.	2-0
Wigan Athletic - Stoke (Maloney 5 - pen., Di Santo 49 / Walters 40 - pen., Crouch 76)	2-2
Man. City - QPR (Y. Toure 16, Dzeko 61, Tevez 90 / Zamora 59) *La gazde, Pantilimon a fost rezervă.	3-1
Liverpool - Arsenal (Podolski 31, Cazorla 68)	0-2
Newcastle - Aston Villa (Ben Arfa 60 / Clark 22)	1-1
Southampton - Man. United (Lambert 16, Schneiderlin 56 / Van Persie 23, 87 și 90)	2-3

CLASAMENT: 1. Chelsea 9p, 2. Swansea 7p (+8), 3. West Bromwich 7p (+5), 4. Manchester City 7p (+3)

ITALIA, ETAPA A 2-A (DIN 38)

Torino - Pescara (Sgrigna 34, Brighi 58, Bianchi 62)	3-0
Bologna - Milan (Diamanti 42 - pen. / Pazzini 16 - pen., 77 și 85)	1-3
Udinese - Juventus (Lazzari 78 / Vidal 14 - pen., Vucinic 45, Giovinco 54 și 71) *Celelalte partide s-au terminat după închiderea ediției.	1-4

SPANIA, ETAPA A 3-A (DIN 38)

Celta Vigo - Osasuna (Aspas 69, Bermejo 90)	2-0
Zaragoza - Malaga (Camacho 56)	0-1
Deportivo La Coruna - Getafe (Riki 6 / Barrada 26)	1-1
Mallorca - Real Sociedad (Victor 76)	1-0
Rayo Vallecano - Sevilla	0-0
Athletic Bilbao - Valladolid (Aduriz 69, Laskurain 75)	2-0
Levante - Espanyol (Juanlu 54, Lell 56, Michel 90+3 / Longo 21, Tejera 28)	3-2

*Partidele Real Madrid - Granada și Barcelona - Valencia s-au terminat după închiderea ediției, iar Real Betis - Atletico Madrid se dispută azi.

GERMANIA, ETAPA A 2-A (DIN 34)

Mainz - Greuther Furth (Klaus 67)	0-1
Bayer Leverkusen - Freiburg (Castro 8, Wollscheid 54)	2-0
Hoffenheim - Eintracht (Meier 39 și 82 - pen., Schwegler 43, Lanig 90)	0-4
Nurnberg - Borussia Dortmund (Pekhart 32 / Blaszczykowski 40)	1-1
Schalke - Augsburg (Papadopoulos 33, Jones 46, Huntelaar 72 / Oehrl 79) *La gazde, Marica a fost rezervă.	3-1
Werder Bremen - SV Hamburg (Hunt 51 - pen., Petersen 67)	2-0
Fortuna - Monchengladbach	0-0
Wolfsburg - Hannover (Haggui 10, Sobiech 24 și 56, Andreasen 52)	0-4
Bayern - VfB Stuttgart (Müller 32 și 49, Kroos 34, Gustavo 44, Mandzukic 47, Schweisteinger 51 / Harnik 25)	6-1

FRANȚA, ETAPA A 4-A (DIN 38)

Lyon - Valenciennes (Bastos 18, Gomis 21 - pen., Grenier 66 / Gil 12, Pujol 76)	3-2
Ajaccio - Evian (Medjani 20, Cavalli 41) *Mutu nu a jucat la gazde.	2-0
Bastia - St. Etienne (Cohade 11, Aubameyang 26, Guilavogui 89) *La oaspeți, Nicoliță a fost rezervă.	0-3
Brest - Troyes (Vasat 11, Dernis 90 / Obbadi 66)	2-1
Lorient - Nancy (Giuly 20, L. Kone 35, A. Traore 85)	3-0
Sochaux - Montpellier (Privat 63 / Belhanda 16 - pen., Herrera 58, Cabella 78)	1-3
Toulouse - Reims (Yedder 90 / Abdennour 55 - aut.)	1-1
Bordeaux - Nice (Saivet 86 / M. Traore 90)	1-1
Marseille - Rennes (Morel 35, Gignac 84, Danze 90 - aut. / Feret 57)	3-1

*Lille - PSG s-a terminat după închiderea ediției.

CLASAMENT: 1. Lyon 10p, 2. Marseille 9p (3j), 3. Lorient 8p

OLANDA, ETAPA A 4-A (DIN 34)

Den Haag - Groningen **0-1**, Roda Kerkrade - Willem II Tilburg **3-0**, Zwolle - NEC Nijmegen **0-4**, Waalwijk - Heracles Almelo **1-1**, NAC Breda - FC Utrecht **1-1**, Vitesse - Feyenoord **1-0**, Twente - Venlo **1-0**, PSV Eindhoven - AZ Alkmaar **5-1**, Heerenveen - Ajax Amsterdam **2-2**

CLASAMENT: 1. Twente 12p, 2. Vitesse 10p, 3. PSV 9p

BELGIA, ETAPA A 6-A (DIN 30)

Mechelen - Beerschot **0-2**, Charleroi - Gent **1-1**, Lierse - Oud-Heverlee **1-1**, Waasland-Beveren - Cercle Bruges **2-0**, Zulte-Waregem - Mons **2-4**, Club Brugge - Standard Liege **4-2**, Anderlecht - Genk **2-2**

*Partida Lokeren - Kortrijk s-a terminat după închiderea ediției.

CLASAMENT: 1. Club Brugge 16p, 2. Anderlecht 14p, 3. Gent 11p

PORTUGALIA, ETAPA A 3-A (DIN 30)

Guimaraes - Estoril **2-2**, Olhanense - FC Porto **2-3**, Beira Mar - Moreirense **1-1**, Gil Vicente - Vitoria Setubal **0-0**, Pacos Ferreira - Braga **2-0**, Rio Ave - Academica Coimbra **0-0**

*Partida Benfica - Nacional s-a terminat după închiderea ediției, iar Maritimo - Sporting Lisabona se dispută pe 16 septembrie.

SCOȚIA, ETAPA A 5-A (DIN 33)

Aberdeen - St. Mirren **0-0**, Celtic - Hibernian **2-2**, Ross County - Kilmarnock **0-0**, St. Johnstone - Dundee United **0-0**, Hearts - FC Dundee **0-1**, Motherwell - Inverness **4-1**

CLASAMENT: 1. Motherwell 9p, 2. Celtic 8p (+3, 8j), 3. Hibernian 8p (0)

AUSTRIA, ETAPA A 7-A (DIN 36)

Admira - Wolfsberger **1-1**, Wacker Tirol - RB Salzburg **0-4**, Ried - Sturm Graz **0-1**, Wiener Neustadt - Austria Viena **0-2**, Rapid Viena - Mattersburg **3-0**

CLASAMENT: 1. Austria Viena 18p, 2. Rapid Viena 15p, 3. RB Salzburg 14p

DANEMARCA, ETAPA A 8-A (DIN 33)

SonderjyskE - Aalborg **0-4**, Silkeborg - Aarhus **0-4**, Randers - Horsens **0-1**, Midtjylland - Esbjerg **1-0**, Nordsjaelland - Brondby **0-0**, Odense - FC Copenhaga **2-2**

CLASAMENT: 1. FC Copenhaga 18p, 2. Aalborg 17p, 3. Nordsjaelland 15p

GRECIA, ETAPA A 2-A (DIN 30)

Panathinaikos - Pas Giannina **1-1**, Platanias - Panthrakikos **2-0**, Veria - Panionios **0-1**, Xanthi Skoda - AEK Atena **1-0**, Aris Salonic - OFI Creta **0-0**, Asteras Tripolis - Kerkyra **3-0**

*Partida Olympiacos - Levadiakos s-a terminat după închiderea ediției, iar Atromitos - PAOK Salonic se dispută azi.

NORVEGIA, ETAPA A 21-A (DIN 30)

Valerenga - Sandnes **4-0**, Lillestrom - Fredrikstad **1-2**, Aalesund - Honefoss **2-0**, Haugesund - Odd Grenland **0-1**, Sogndal - Stromsgodset **1-1**, Viking - Tromso **0-1**, Brann Bergen - Molde **4-1**

*Partida Stabaek - Rosenborg se dispută azi.

CLASAMENT: 1. Stromsgodset 41p (+15), 2. Molde 41p (+12), 3. Rosenborg 37p (20j)

ELVEȚIA, ETAPA A 8-A (DIN 34)

Lausanne - Grasshoppers **0-2**, Sion - St. Gallen **0-3**, Lucerna - Young Boys **1-2**, Thun - Servette **3-0**, Basel - Zurich **0-0**

CLASAMENT: 1. St. Gallen 18p, 2. Grasshoppers 17p, 3. Sion 16p

TURCIA, ETAPA A 3-A (DIN 34)

Genclerbirligi - Orduspor **1-1** (la oaspeți, Stancu a jucat tot meciul), Mersin - Eskișehirspor **1-3**, Istanbul Buyuksehir - Antalyaspor **0-1**, Kayserispor - Akhisar Belediye **1-1**, Karabukspor - Beșiktaș **0-3**, Elazigspor - Kasimpașa **0-3**, Sivasspor - Fenerbahce **0-0**

*Partidele Galatasaray - Bursaspor și Gaziantepspor - Trabzonspor s-au terminat după închiderea ediției.

RUSIA, ETAPA A 7-A (DIN 30)

Mordovia - Zenit **0-3**, Rubin Kazan - Terek Grozniî **1-2**, Volga - Rostov **1-1** (la oaspeți, Cociș a fost integralist), Alania - Amkar Perm **1-1**, FC Krasnodar - ȚSKA Moscova **0-1**, Dinamo Moscova - Kuban **1-2** (la gazde, Ropotan nu a fost în lot, iar la oaspeți, Bucur a fost rezervă, în timp ce D. Niculae nu a prins lotul), Krîlia - Anji **1-2**, Lokomotiv Moscova - Spartak Moscova **2-1**

CLASAMENT: 1. Zenit 16p (+13), 2. Terek 16p (+1), 3. ȚSKA 15p... 16. Dinamo 3p

UCRAINA, ETAPA A 8-A (DIN 30)

Hoverla Uzhhorod - Tavria Simferopol **2-1**, Krivbas - Ilicivet **1-2**, Karpati Lvov - Metalurg Donețk **0-1**, Cernomoreț - Zoria **2-1** (la gazde, Burdujan a fost integralist și a marcat golul victoriei), Vorskla Poltava - Dnipro **2-2**, Volin - Metalist **2-1** (la gazde, Izvoranu a fost integralist, iar Bicfalvi a ieșit în minutul 90+4, după ce a marcat un gol în minutul 20), Arsenal Kiev - Metalurg Zaporojie **3-0** (la gazde, Mazilu nu a fost în lot iar Florescu a ieșit în minutul 65), Șahtior - Dinamo Kiev **3-1** (la gazde, Rat a fost integralist)

CLASAMENT: 1. Șahtior 24p, 2. Dnipro 18p (+12), 3. Dinamo 18p (+7)

PE SCURT

UCRAINA

BICFALVI, GOL CU METALIST!

Eric Bicfalvi, fostul mijlocaș al Stelei, a marcat ieri un gol în meciul câștigat de echipa sa, Volin Luțk, în fața lui Metalist Harkov (scor 2-1), în etapa a opta a campionatului Ucrainei. Jucătorul în vârstă de 24 de ani a egalat scorul în minutul 21, după ce Willian marcase pentru oaspeți. Cealaltă reușită a lui Volin a aparținut fostului jucător al Craiovei și al lui FCM Târgu Mureș, Danijel Subotic. La gazde a jucat și Silviu Izvoranu, care a fost integralist.

ANGLIA

DEZASTRU PENTRU LIVERPOOL!

Debutul lui Brendan Rogers pe banca lui Liverpool e catastrofal! Deși s-au calificat în grupele Europa League la mijlocul săptămânii trecute, "cormoranii" nu-și revin în Premier League. Ieri au pierdut chiar pe "Anfield", 0-2 în fața lui Arsenal, goluri Podolski și Cazorla, iar după trei etape au un singur punct. Este cel mai slab debut de campionat din ultimii 50 de ani pentru Liverpool, care ocupă poziția a 17-a în Premier League.

PRO SPORT
Fondat 1997; ISSN 1453-3707
WWW.PROSPORT.RO
facebook.com/prosport.ro
twitter.com/prosport

Redactor-șef: Lucian Lipovan
Redactori-șefi adjuncți: Florin Caramavrov, Costin Ștucan
Senior editori: Radu Paraschivescu, Alin Buzărin, Mihai Mironică
Fotbal intern: Iulian Vălvoiu, Florin Marian, Cătălin Mureșanu, Daniel Remeș, Cristi Scutariu, Daniel Vlad, Cristi Voinea, Nicu Bădescu, Mircea Dominte, Victor Stoicescu, Corina Mlădinoiu, Radu Faur, Daniel Lup, Vlad Măcicășan, Mihai Andrieș, Marius Anghel
Reporteri speciali: Alexandru Enciu, Costin Negraru, Sorina Oprițescu
Fotbal extern: Robert Vătafu, Mihai Molnar, Adrian Costeiu
Sporturi: Andru Nenciu, Marius Huțu, Mirela Basescu
Statistică: Răzvan Toma
Foto: Sorina Stângă, Alexandru Hojda, Răzvan Lupică, Bogdan Iordache, Florin Ceaușu, Dan Tăutan, Dan Duță
Online: Ciprian Poloni, Vali Vrabie, Robert Zanfir, Willi Bițescu, Laurențiu Spiridon, Antonio Robitu, Sebastian Luba, Valentin Năstăilă, Cristi Mihala
Grafică: Alexandru Popescu, Adrian Stroia, Dragoș Cîmpeanu, Veronica Popescu, Bogdan Drăghia, Alexandru Florescu, Cristian Iancu
Brand Manager: Mircea Olaru
Video: Costin Grigoraș
Organizare: Ionuț Tichieru
Traffic Manager: Marina Moraru
ProSport folosește serviciul agenției de presă **Mediafax**
Director general: Orlando Nicoară
Director editorial: Cristian Dimitriu
Director vânzări: Dragoș Stan
Publisher: Daniela Radu
Marketing: Daniela Șerban
Cercetare: Daniel Secarea
Dezvoltare: Cosmin Ghinea
Prelucrare imagine: Mariana Constantinescu, Iulian Popa
Foto: Marius Smădu
Producție: Rodica Ghenciu
Distribuție: Dan Apostolache
Financiar: Dana Cozac
HR: Elena Șerban
IT: Codruța Sederias
Administrativ: Sorin Cârciu
Sales Coordinator: Vlad Florea (0318.256.234)
Sales Manager: Luiza Dobre (0318.256.317)
Sales Manager Clienti Direcți: Florin Pleșea (0318.256.232)

Redacție: București, Str. Aurel Vlaicu, nr. 62-64. Telefon: 031.825.7300; Fax: 031.825.7385; **Abonamente:** 0318.256.242/244/332, Fax:0318.256.243
Tirajul ProSport este certificat de Biroul Român de Audit al Tirajelor | Tipar: coprint **Telefon:** 031.825.1028; **Fax:** 031.825.1036 www.coprint.ro | **Trimiteți opiniile dumneavoastră la** dialog@prosport.ro

RUSIA **DINAMO MOSCOVA - KUBAN KRASNODAR 1-2**

Învins de propria creație

Dan Petrescu a înregistrat o nouă înfrângere pe banca lui Dinamo Moscova, în fața fostei sale echipe, Kuban Krasnodar

Adrian COSTEIU
adrian.costeiu@prosport.ro

» **Petrescu a revenit pe banca lui Dinamo în campionatul rus, după ce și-a ispășit suspendarea**

» **După șapte etape, Dinamo ocupă locul 16, cu șase înfrângeri și o victorie**

» **Golul victoriei lui Kuban a fost marcat chiar de un jucător transferat de Petrescu în această vară**

Eliminată din Europa League la mijlocul săptămânii trecute, Dinamo Moscova se poate concentra sută la sută pe întrecerea internă. Însă misiunea lui Petrescu pe banca moscoviților pare din ce în ce mai dificilă. Ieri, Dinamo a pierdut la ultima fază a meciului, scor 1-2, în fața lui Kuban Krasnodar, fosta echipă a "Bursucului".

A VORBIT LA TELEFON ÎN TIMPUL PRIMEI REPRIZE!

Întâlnirea cu echipa pe care a antrenat-o în ultimii doi ani nu a fost una ușoară pentru antrenorul român. Petrescu, aflat pentru prima dată pe banca lui Dinamo în campionat, a ales un modul 4-5-1, menit să asigure superioritatea la mijlocul terenului. Iar golul a venit târziu. Deși a dominat teritorial, Dinamo nu a fost periculoasă decât pe finalul reprizei, Belenov respingând în două rânduri la șuturile lui Șemșov. Când ambele echipe erau gata să intre la cabine, Noboa, omul adus în iarnă de la Rubin pentru 10 milioane de euro, a prins un șut superb de la 25 de metri, la care Belenov n-a ajuns. Era 1-0 pentru Dinamo, iar Petrescu, care a fost surprins de camerele televiziunii ruse vorbind la telefon în timpul primei reprize, se îndrepta spre a doua victorie din campionat.

A PLECAT ÎNAINDE DE FINALUL MECIULUI!

N-a fost să fie însă! Defensiva fragilă lui Dinamo și lipsa prospețimii jucătorilor moscoviți în partea secundă l-au trădat din nou pe Petrescu. Mai întâi a fost ratarea lui Șemșov, care a scăpat singur cu Belenov, dar a stricat faza încercând o "scăriță" inutilă. Peste doar trei minute, Kuban s-a răzbunat. Fidler a executat o lovitură liberă, mingea a trecut incredibil prin masivul zid al lui Dinamo, iar Șunin n-a mai ajuns la minge. Degeaba a protestat Petrescu la fiecare decizie a arbitrului. Echipa sa n-a mai găsit drumul spre poartă, iar meciul se îndrepta spre un egal. N-a fost de acord armeanul Ozbiliz. Adus chiar de Petrescu la Kuban în această vară, acesta a marcat un gol superb la ultima fază, trimițând balonul în vinclu de la 20 de metri. A fost cea de-a șasea înfrângere în șapte meciuri pentru Dinamo în acest sezon, moscoviții urmând să mai stea cel puțin o săptămână pe ultima poziție! Iar Petrescu e din ce în ce mai nervos. Aflat aproape de o nouă eliminare după ce a protestat permanent la deciziile arbitrului, „Bursucul" a plecat de pe bancă imediat după golul decisiv, fluierul final găsindu-l deja la vestiare.

» La Kuban, **Gigel Bucur** și **Daniel Niculae** nu au evoluat nici măcar un minut împotriva lui Dan Petrescu. Primul a fost rezervă, iar cel de-al doilea nu a prins nici măcar lotul

» Dan Petrescu a refuzat să discute cu jurnaliștii după meci. Ofițerul de presă al clubului Dinamo Moscova a explicat decizia antrenorului român: „Nu se simte bine"

2
meciuri are Dan Petrescu pe banca lui Dinamo Moscova, în campionatul Rusiei: un succes în deplasare, 3-2 cu Lokomotiv Moscova, și un eșec acasă, 1-2 cu Kuban Krasnodar

Dan Petrescu a fost extrem de nervos, mai ales în repriza secundă a meciului cu Kuban

Foto: EPA

GERMANIA **BAYERN MUNCHEN - VfB STUTTGART 6-1**

Stuttgart, umilită de Bayern

Viitoarea adversară a Stelei a pierdut aseară cu 1-6 după ce a condus cu 1-0!

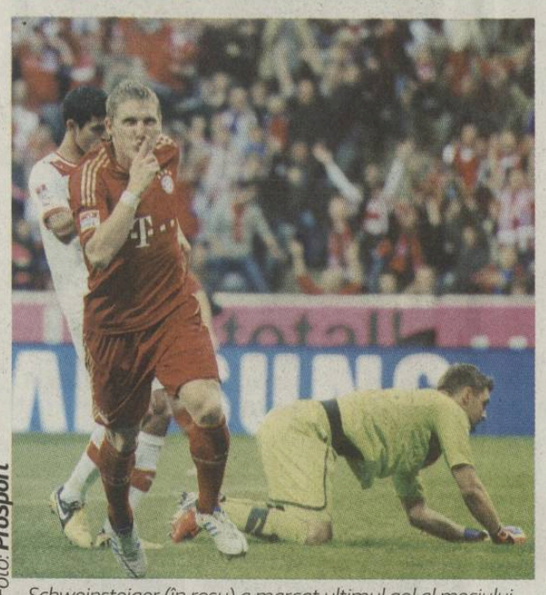

Foto: ProSport

Schweinsteiger (în roșu) a marcat ultimul gol al meciului

Adrian COSTEIU
adrian.costeiu@prosport.ro

» **După două etape, Stuttgart ocupă ultima poziție în clasamentul Bundesligii, cu două înfrângeri**

Probleme mari pentru VfB Stuttgart în Bundesliga. Viitoarea adversară a Stelei a pierdut categoric aseară, scor 1-6, în etapa a doua, pe terenul lui Bayern Munchen, și a căzut pe ultima poziție în întrecerea internă. Asta deși tehnicianul lui Stuttgart, Bruno Labbadia, nu a odihnit niciun jucător important, trimițând în teren același sistem 4-2-3-1 pe care l-a folosit atât în primul meci din campionat, pierdut cu Wolfsburg pe teren propriu (0-1), cât și în dubla cu Dinamo Moscova din play-off-ul Europa League.

Nimic nu a anunțat răbufnirea lui Bayern. Ba chiar Stuttgart părea gata să facă un meci mare, după ce a preluat conducerea în minutul 25, când Harnik l-a învins pe Neuer. A fost însă doar o iluzie! La pauză era deja 3-1 pentru Bayern, după golurile lui Muller, Kroos și Luiz Gustavo. În debutul părții secunde, același scenariu. După doar cinci minute de la reluare, scorul era deja 6-1. Imediat, jucătorii lui Heynckes au luat piciorul de pe accelerație, dar nici așa Stuttgart nu a fost mai periculoasă. A fost cea mai aspră înfrângere a lui Stuttgart din ultimii trei ani, tot Bayern fiind responsabilă pentru precedentul record, cu un 6-3 administrat șvabilor în iarna lui 2010.

Steaua o va întâlni pe VfB Stuttgart pe 20 septembrie, în Germania, în primul meci al Grupei E.

UCRAINA **ȘAHTIOR - DINAMO KIEV 3-1**

Victorie de șase puncte

Echipa lui Mircea Lucescu și Răzvan Rat a câștigat aseară derby-ul campionatului Ucrainei

Adrian COSTEIU
adrian.costeiu@prosport.ro

» **„Minerii" au deja un avans de șase puncte față de Dinamo, după numai opt etape disputate**

Șahtior își continuă marșul triumfal în Ucraina, după ce a obținut aseară cea de-a opta victorie consecutivă în acest debut de sezon, din tot atâtea etape. Ultima victimă a "minerilor" a fost chiar marea adversară Dinamo Kiev, pe care echipa lui Lucescu a învins-o cu scorul de 3-1.

Campioana Ucrainei a avut însă emoții. Deși a deschis scorul prin Kucher, Șahtior, la care Rat a jucat tot meciul, s-a văzut egalată la ultima fază a primei reprize de Iarmolenko, care a marcat primul gol din istoria lui Dinamo Kiev pe "Donbass Arena". Însă gazdele au revenit în partea secundă. Mai întâi prin Kucher, eroul partidei, și apoi prin Luiz Adriano, care a stabilit scorul final în minutul 81. După opt etape, Lucescu are deja șase puncte în fața lui Dinamo. Un avans care s-ar putea dovedi deja decisiv în economia campionatului.

ANGLIA **SOUTHAMPTON - MAN. UNITED 2-3**

1000 cu noroc

Robin van Persie a reușit un hat-trick și a salvat cel de-al 1000-lea meci al lui Sir Alex Ferguson în Premier League

Adrian COSTEIU
adrian.costeiu@prosport.ro

» **Prin acest hat-trick, Van Persie a ajuns la 100 de goluri marcate în Premier League**

Jubileu incredibil pentru Sir Alex Ferguson pe banca lui Manchester United. Aseară, în meciul cu Southampton din etapa a treia a campionatului Angliei (scor 3-2), tehnicianul în vârstă de 70 de ani a înregistrat cel de-al 1000-lea meci în Premier League. Și ce meci! "Diavolii" au fost conduși de două ori, dar au revenit senzațional de fiecare dată. Prin același om! Deși l-a înfuriat pe Ferguson după ce a ratat un penalty, Robin van Persie a fost decisiv pentru Manchester United. A marcat de trei ori în poarta lui Davis și a ajuns la 100 de goluri marcate în Premier League, dar și pe primul loc în clasamentul golgheterilor din prima ligă engleză.

Van Persie a marcat deja patru goluri pentru Manchester United, în trei etape

Foto: AFP

Carol, regele zilelor noastre!

Ciclistul Eduard Carol Novak, primul campion paralimpic din istoria României, nu a sărbătorit încă după medalia de aur câștigată în proba de urmărire pe velodrom. El se pregătește pentru o nouă cursă de aur și le transmite tuturor celor care au probleme asemănătoare să lupte pentru a-și depăși condiția

Foto: EPA

Novak se antrenează zilnic, între 4 și 5 ore și face în jur de 100 km pe bicicletă

Mirela BASESCU
mirela.basescu@prosport.ro

» **Pe 5 septembrie, Novak pornește ca favorit la titlul olimpic și în cursa de contratimp pe șosea, în care este vicecampion olimpic**

» **Aurul din proba de ciclism este primul din istoria participărilor la Jocurile Paralimpice**

România a cucerit la Londra prima medalie de aur la Jocurile Paralimpice, înființate în 1960 și la care țara noastră participă din 1972. Cotat cu cea mai mare șansă la podium din delegația tricoloră, Eduard Carol Novak (36 de ani) nu a dezamăgit. Ciclistul din Miercurea Ciuc, vicecampion olimpic la Beijing în proba de contratimp, a cucerit sâmbătă titlul olimpic în proba de 4 kilometri urmărire pe velodrom cu timpul de 4:42,000, după ce stabilise în calificări un nou record mondial, 4:40,315. La o zi după cursă, chiar înaintea antrenamentului de refacere, Novak a explicat pentru ProSport ce înseamnă această performanță pentru el.

Ești primul campion paralimpic din sportul românesc, ai cucerit medalia de aur și ai stabilit un record mondial la urmărire. Ce e mai important?
Medalia de aur are cea mai mare însemnătate pentru mine. Sunt fericit că am reușit să fac acest lucru pentru România, mai ales că țara noastră nu e una cu tradiție în ciclism.

Cum te simți?
Sunt destul de fericit, dar nu mă pot bucura încă prea mult pentru că mai urmează două probe pe șosea, pe 5 și 6 septembrie, și trebuie să fiu concentrat pe ce am de făcut acolo. E bucuria că mi-am îndeplinit visul, că a fost posibil să fac asta, însă îmi doresc și mai mult.

Cât ai muncit pentru această medalie?
Dacă e să punem la socoteală și patinajul viteză, 25 de ani, iar dacă vorbim strict de ciclism, 11 ani. Dorința mea de a deveni campion olimpic a fost mai puternică decât toate greutățile pe care le-am întâmpinat, a fost lucrul care m-a făcut întotdeauna să merg mai departe.

Cum ai sărbătorit?
Încă nu am sărbătorit (râde). M-am întâlnit cu familia în afara Satului Olimpic, am băut un suc și am discutat mult. A fost ceva liniștit, cum îmi doream.

În finală l-ai învins pe fostul coleg de echipă, cehul Jiri Jezek. Te-a ajutat faptul că îl cunoșteai?
Da. În finală eram sigur cam 99% că pot să îl înving pentru că știam că în a doua cursă după calificări el merge mai slab. Mi-am zis că trebuie să dau totul, să mă autodepășesc, să nu fac nicio greșeală și să lupt până la capăt.

„LA ȘPRINT M-AM ÎNCĂLZIT"

Vineri, ai concurat în proba de pistă 1 kilometru, sâmbătă la cea de urmărire. Cum te-ai refăcut atât de repede?
Eu nu m-am pregătit foarte bine pentru proba de sprint de vineri, nu este printre probele mele preferate, am luat startul acolo ca să-mi fac încălzirea pentru cea de sâmbătă. Deci nu am dat 100%, a fost mai mult să văd cum e pista și să-mi intru în mână.

La contratimp individual pe șosea ești vicecampion olimpic la Beijing. Vrei să îți aperi medalia sau îți dorești mai mult?
O să dau totul, îmi doresc să fie mai bine ca la Beijing, tocmai de aceea nu am dorit să mă bucur încă de medalia de aur obținută aici, până nu se termină concursul.

Ce înseamnă această medalie pentru tine?
Foarte mult și mai ales mă bucur că în România se vorbește despre asta, că am reușit să schimb un pic mersul lucrurilor acolo. Nu s-a discutat foarte mult de prezența noastră la Paralimpice, cred că e o surpriză pentru mulți această medalie, cu atât mai mult cu cât puțini știau că România e reprezentată la Londra.

Dacă ar fi să le transmiți un mesaj celor care trec prin momente la fel de grele cum ai trecut tu cu accidentul, ce le-ai spune?
În primul rând trebuie să treacă repede peste acel moment, avem o singură viață și trebuie să profităm de asta. Poți alege să îți plângi de milă toată viața sau să încerci să faci ceva, să depășești ce s-a întâmplat. E important să îți propui un obiectiv pe lungă durată și unul pe scurtă durată, apoi să faci tot ce ține de tine pentru a le îndeplini.

NOVAK DESPRE PARTICIPĂRILE LA JOCURILE PARALIMPICE

» *Atena 2004: „Am mers ca amator. Nu am avut pe nimeni lângă mine, nu am avut nici biciclete, ci doar multă voință și dorință de a face cât mai multe"*

» *Beijing 2008: „Nu am avut o echipă puternică, a fost însă mai bine ca la Atena chiar și prin faptul că aveam trei biciclete. A fost prima medalie cucerită și momentul în care mi-am spus că dacă voi lupta în continuare îmi voi atinge visul de a fi campion olimpic"*

» *Londra 2012: „Pot să spun că am mers ca un profesionist, cu un staff adevărat format din antrenorul meu, Cristiano Volpi, tata, care e antrenorul secund, mecanicul, dar și cu șase biciclete"*

Accidentul l-a dus spre un alt sport

Eduard Novak a practicat patinaj viteză de performanță, fiind de 11 ori campion național, a stabilit recorduri la nivel juvenil și a terminat pe locul 10 la Mondialul de juniori. La vârsta de 20 de ani a suferit un accident rutier în urma căruia i-a fost amputată laba piciorului drept. A fost nevoit să renunțe la patinaj și cu ajutorul unei proteze speciale s-a apucat de ciclism. Triplu campion mondial la paraciclism, sportivul din Miercurea Ciuc cucerea în urmă cu patru ani, la Beijing, prima medalie din istoria sportului paralimpic pentru România.

PE SCURT

TENIS

TECĂU ÎN OPTIMI LA US OPEN

Horia Tecău și Robert Lindstedt, cap de serie numărul 3, s-au calificat în optimile de finală la US Open după ce au trecut de duo-ul francez Paire/ Edouard Roger-Vasselin, scor 6-7 (3/7), 6-4, 6-3, după două ore și șapte minute de joc. Pentru un loc în sferturile de finală, binomul româno-suedez va întâlni perechea Julian Knowle și Filip Polasek (Austria/Slovacia). La ediția precedentă, cei doi s-au oprit în „sferturi".

TENIS

CRIVOI A CUCERIT TROFEUL „SUPER BET"

În perioada 25 august – 2 septembrie 2012, la Brașov, a avut loc turneul Futures „Super Bet" organizat de CS Dinamo, ajuns la ediția a 12-a. Întrecerea a fost câștigată de Victor Crivoi, care s-a impus cu 6-4, 6-3 în finala cu Cristobal Saavedra-Corvalan (favoritul nr. 2, Chile).

HANDBAL

COPIII, LA JOC SUB OCHII CAMPIONILOR

Complexul Sportiv Ion Țiriac a găzduit sâmbătă prima ediție a Festivalului Național de Minihandbal. La start au fost prezente echipe din Călărași, Caracal, Galați, Pitești, Ploiești,Vâlcea și București. Printre altele, copii au avut ocazia să ia autografe și schimbe câteva pase cu câteva glorii ale handbalului românesc, precum Gogârlă, Vărzaru, Huțupan, Lecușanu, Cojocaru, Verigeanu, Alexandrescu, Dedu, Bota, Toacsen, Dimache, Cian sau Stamate.

Foto: EPA

Button, victorios la Spa după un debut în haos

Startul Marelui Premiu al Belgiei s-a soldat cu un accident horror provocat de Grosjean, cu Hamilton și Alonso „victime"

Marius HUȚU
marius.hutu@prosport.ro

» **Patru abandonuri s-au consemnat după primul viraj. Din fericire, toți piloții au scăpat teferi**

Început sub semnul unui jubileu, cursa cu numărul 300 a lui Micheal Schumacher în Formula 1, Marele Premiu de la Spa-Francorchamps a fost la un pas să se transforme într-o tragedie, chiar după primii metri după start. Imaginile cu Hamilton și Grosjean „aterizând" în capul lui Alonso au făcut rapid înconjurul lumii. Toate cele trei mașini au fost făcute țăndări, după ce Grosjean i-a tăiat calea lui Hamilton. De altfel, francezul a fost suspendat pentru următorul MP, al Italiei, programat la finele acestei săptămâni. În accident a mai fost implicat și mexicanul Perez, însă toți piloții au plecat pe picioare către boxe, inclusiv Alonso care, în primă fază, a rămas nemișcat în bolid.

VETTEL, BENEFICIAR ÎN MP AL BELGIEI

Plecat din pole-position, primul obținut de la venirea la McLaren, Jenson Button a avut un start perfect, a evitat incidentele și a condus cursa la Spa de la un capăt la altul. Britanicul a obținut la final al doilea succes al sezonului și a pus capăt unei serii negre de 8 curse, cu numai 33 de puncte realizate. Un alt mare câștigător al etapei a fost Sebastian Vettel. Clasat pe locul secund, dublul campion mondial a redus ecartul față de liderul Alonso și l-a depășit la „general" și pe Webber, ajungând pe 2.

MARELE PREMIU AL BELGIEI (ETAPA A 12-A)

CLASAMENT (SPA)

1.	BUTTON	1H 29:08.530
2.	VETTEL	+13.624
3.	RAIKKONEN	+25.334
4.	HULKENBERG	+27.843
5.	MASSA	+29.845
6.	WEBBER	+31.244
7.	SCHUMACHER	+53.374
8.	VERGNE	+58.865
9.	RICCIARDO	+1:02.982
10.	DI RESTA	+1:03.783

PILOȚI

1.	ALONSO	164
2.	VETTEL	140
3.	WEBBER	132
4.	RAIKKONEN	131
5.	HAMILTON	117

CONSTRUCTORI

1.	RED BULL	272
2.	MCLAREN	218
3.	LOTUS	207
4.	FERRARI	199
5.	MERCEDES	112

» Până la sfârșitul sezonului au mai rămas de disputat **opt etape**, astfel că bătălia pentru titlu rămâne deschisă pentru cel puțin cinci piloți

pub

CLASAMENT LIGA I

Loc	Echipa	M.	V.	Eg.	Înf.	Gol.	P.	Ad.
★ 1.	**Pandurii Tg. Jiu**	7	6	1	0	17-5	19	+7
● 2.	**Steaua**	7	5	1	1	17-9	16	+4
● 3.	**Astra**	7	4	2	1	15-10	14	+2
4.	**FC Vaslui**	7	3	3	1	13-8	12	+3
5.	**Dinamo**	6	3	2	1	11-7	11	+5
6.	**Universitatea Cluj**	7	3	2	2	10-14	11	+2
7.	**CFR Cluj**	7	2	4	1	14-11	10	-2
8.	**Petrolul Ploiești**	7	2	3	2	12-10	9	0
9.	**FC Brașov**	7	2	3	2	12-11	9	-3
10.	**Rapid**	6	2	3	1	8-7	9	0
11.	**Gaz Metan Mediaș**	7	2	3	2	7-8	9	0
12.	**Concordia Chiajna**	7	2	2	3	7-11	8	-4
13.	**Viitorul Constanța**	7	1	4	2	9-8	7	-5
14.	**Gloria Bistrița**	7	1	2	4	4-10	5	-7
▼ 15.	**Ceahlăul P. Neamț**	6	1	1	4	5-16	4	-5
▼ 16.	**Oțelul Galați***	7	1	2	4	9-12	3	-4
▼ 17.	**CS Turnu-Severin**	6	0	2	4	4-9	2	-7
▼ 18.	**CSMS Iași**	7	0	2	5	7-14	2	-6

» * Echipă penalizată cu două puncte pentru neplata datoriilor
» Meciul Dinamo - Rapid, din etapa a IV-a, s-a amânat pentru 18 decembrie
» Legendă: ★ Campioana merge în turul doi preliminar al Ligii Campionilor ● Europa League, plus câștigătoarea Cupei ▼ Retrogradare

GOLGHETERI

6 goluri
Rusescu (Steaua)

5 goluri
Fatai (Astra)
Țucudean (Dinamo),
Rocha (Steaua)

4 goluri
Buga (Brașov)
Hamza (Petrolul)
V. Dinu ("U" Cluj), **Astafei** (Gaz Metan), **Ibeh** (Pandurii)

PROGRAM

ETAPA A VII-A

VINERI

Gloria Bistrița - Iași	1-0 (0-0)

SÂMBĂTĂ

Brașov - Gaz Metan	3-1 (0-0)
Pandurii - Rapid	2-0 (1-0)

IERI

Astra - Dinamo	1-0 (0-0)
Steaua - Oțelul	2-1 (2-1)
CFR Cluj - Petrolul	2-2 (1-1)
Concordia - „U" Cluj	0-2 (0-2)
Viitorul - Vaslui	2-2 (1-1)

AZI

Severin - Ceahlăul 19:00 *DolceSport*

ETAPA A VIII-A

15 SEPTEMBRIE*

CSMS Iași - Steaua
Petrolul - Pandurii
Rapid - Bistrița
Dinamo - CFR Cluj
Oțelul - Viitorul
Ceahlăul - FC Brașov
Vaslui - Turnu Severin
Gaz Metan - Concordia
„U" Cluj - Astra

*Nu a fost stabilit încă programul etapei

PE SCURT

CFR CLUJ

ANDONE A SCHIMBAT DIN NOU SISTEMUL

Forțat și de numeroasele accidentări din linia mediană, **Ioan Andone (foto)** a jucat și aseară cu cinci fundași, fapt care s-a întâmplat și în precedentul meci din Liga I, de la Rapid (2-3). Andone a început sezonul în sistemul 4-4-2, dar l-a schimbat mai apoi în 4-2-3-1. E de așteptat ca antrenorul să revină la acest modul de joc de etapa viitoare, atunci când va avea la dispoziție mai mulți jucători noi. **(Daniel LUP)**

CFR CLUJ

DOAR 4.500 DE FANI ÎN TRIBUNE

Dacă la meciul cu Basel au jucat cu tribunele pline, fiind prezenți 18.600 de spectatori, aseară doar 4.500 de clujeni au asistat la partida cu Petrolul. Asistența a fost una dintre cele mai mici din ultimul timp pe arena din Gruia. Fanii au tras o sperietură chiar în startul partidei, atunci când Pinto a acuzat o accidentare gravă la gleznă. În cele din urmă, lusitanul a revenit pe teren. La meci au fost prezenți și 30 de suporteri ai trupei lui Mircea Rednic. **(Daniel LUP)**

Trei dintr-un foc! Vine și Martinez?

CFR a semnat ieri cu trei jucători, ce de azi sunt așteptați la antrenamente. Un fost atacant al lui Juventus e așteptat de asemenea la Cluj

Sașa Bjelanovic a marcat trei goluri în 13 meciuri în precedentul mandat la CFR Cluj *Foto: **Dan Tăuțan***

Daniel LUP
daniel.lup@prosport.ro

» **Croatul Bjelanovic, fost la CFR, brazilianul Luis Alberto și uruguayanul Matias Aguirregaray sunt achizițiile campioanei pe ultima sută de metri**

» **Paszkany și Mureșan se țin de cuvânt și întăresc echipa în vederea participării în grupele Ligii Campionilor**

Președintele formației clujene a obținut ieri trei semnături, iar jucătorii sunt așteptați de azi la antrenamente. În ofensivă este vorba de o revenire. Croatul Sașa Bjelanovic va juca din nou pentru clujeni, lucru pe care l-a făcut și în urmă cu două sezoane.

ADUC ȘI JUCĂTOR DE LA JUVENTUS

Pentru postul de coordonator aceștia l-au adus pe brazilianul Luis Alberto, de la Braga, jucător cotat la 1,5 milioane de euro. Pentru flancul drept a fost achiziționat uruguayanul Matias Aguirregaray, de la Palermo, cotat la 800.000 de euro.

Campioana a bătut deja palma cu Juventus pentru un împrumut pe un sezon al lui Jorge Andres Martinez (29 de ani). Uruguayanul, care are și cetățenie spaniolă, și-a dat acordul să vină în Gruia, fiind convins de faptul că ardelenii vor juca în grupele Ligii. Sud-americanul speră și să-și relanseze cariera, aflată pe o curbă descendentă după transferul de la Catania la Juventus, în 2010, pentru 12 milioane de euro. În ultimele două sezoane acesta a jucat numai 1.000 de minute, nereușind niciun gol.

Ce Cad(o)u amar!

CFR a remizat cu Petrolul, într-un meci în care căpitanul ardelenilor a ratat un penalty și a înscris un autogol

Kapetanos (centru) s-a luptat din greu cu Galamaz și Geraldo, însă o singură dată a reușit să marcheze *Foto: **Dan Tăuțan***

» **Pinto** a fost **titularizat** și aseară de Andone, asta deși fundașul a lipsit numai 17 minute până acum. Azi, **Pinto pleacă la Naționala Under 21 a Portugaliei**

» **Gabi Mureșan a revenit** în primul unsprezece al campioanei după ce și-a ispășit cele **două etape de suspendare** primite pentru eliminarea de la Galați

Mihai CINPOERU
mihai.cinpoeru@prosport.ro

» **CFR a remizat acasă, scor 2-2, cu Petrolul și s-a distanțat la 8 puncte de prima poziție**

» **Clujenii nu au decât o victorie acasă în acest sezon, cu Vaslui. În rest, au remizat cu Mediaș și Iași**

Cu doi antrenori, Andone și Rednic, ce nu prea cunoșteau remiza în disputele directe, meciul nu putea începe altfel decât în forță. Careul ploieștenilor a fost asaltat în primele 10 minute de centrări fără finalitate, iar Grozav i-a încercat apoi reflexele lui Felgueiras. A fost faza care a stârnit furtuna: Sougou a marcat din ofsaid (12), golul a fost anulat, iar ploieștenii au plecat din repunere pe contraatac și au deschis scorul prin Bokila, care nu a iertat din careu. "Fălcosul" a schimbat din mers sistemul, în 4-3-3, și mutarea a dat roade. Ivo Pinto i-a pus o centrare pe cap la marginea careului mic lui Kapetanos, care nu a ratat (28). 1-1 și grecul reușea al 6-lea gol din acest sezon, toate marcate cu capul! Vârful a fost la un pas să își strice procentajul după 4 minute, dar Hamutovski i-a respins șutul trimis spre vinclu.

CADU, PENALTY RATAT

Petrolul a început mai bine repriza a doua, iar Bokila a fost la câtiva centimetri de gol (50). Ceferiștii au jucat din nou pe cartea contraatacului și au scos un penalty prin Sougou. Cadu ('58) s-a jucat însă cu șansa și a tras pe centru, un simplu exercițiu pentru bielorusul dintre buturile oaspeților.

Ghinionul pentru căpitanul clujenilor a continuat. Peste numai patru minute, centrarea în forță a lui Bokila a fost introdusă în poarta lui Felgueiras de Cadu! Ploieștenii s-au închis, iar Andone a mizat totul pe atac. Clujenii nu au reușit însă decât să marcheze un gol, prin Mureșan (78). Fanii campioanei au primit un cadou amar imediat după ce a ajuns în grupele Ligii: CFR e la 9 puncte de locul 1!

» Mircea Rednic nu l-a inclus în lotul pentru meciul de aseară pe Bornescu, cel care a gafat la ambele goluri primite de Petrolul la Dinamo, etapa trecută (1-2)

3 lovituri de pedeapsă ratase Cadu de când e la CFR până aseară: cu Buzău (2007-2008), Bistrița (2010-2011) și Brașov (2011-2012)

Liga I
CFR
PETROLUL **2-2**
Kapetanos '28, Mureșan '78/ Bokila '12, Cadu (aut.) '62

CFR	PETROLUL
1 Felgueiras ★★	**33** Hamutovski ★★
12 Maftei ★ (**11.** Nicoară 64) ★★	**32** Achim ★
20 Cadu (cpt.) ■	**6** Galamaz (cpt.) ★
13 Piccolo ★	**3** Geraldo ★
	21 Guilherme ★
3 Pinto ★★★	**7** G. Grozav ★ (**2.** Sony '46) ★★
6 Mureșan ★★	**5** Mustivar ★★
23 Godemeche ★	**30** Marinescu ★★ (**15.** Hoban '73) ★★
45 Camora ★★	**8** Boudjemaa ★★
99 Sougou ★★★	**18** Cristescu ★★★
9 Kapetanos ★★★	**11** Bokila ★★★★ (**9.** Hamza '68) ★
16 Bastos ★★	

***Antrenor:** Ioan Andone*
***Rezerve:** 44. Stăncioiu - 8. Sepsi, 10. Valente, 15. Kivuvu, 24. Rada, 30. Pedro.*
***Cartonașe galbene:** Maftei '36, Cadu '44*

***Antrenor:** Mircea Rednic*
***Rezerve:** 22 Povilas - 4. Enza, 10. Ad. Cristea, 19, Oprița*
***Cartonașe galbene:** Marinescu '37, Hamutovski '82, Hamza '90, Piccolo 90+3, Boudjemaa 90+4*

***Stadion:** "Dr. Constantin Rădulescu" (Cluj), Spectatori: 4.500; **Arbitru:** Sebastian Colțescu ★★★ (Craiova); **Asistenți:** Valentin Avram ★★★ și Mircea Orbuleț ★★★ (ambii din București);*

Seria I

CHINDIA TÂRGOVIȘTE
CF BRĂILA **2-4**
Verdeș '17, Al. Băluță '38 / Ad. Câmpeanu '26, Bg. Rusu '68, Băltoi '80, Pungă '81

Perianu - Bușu, S. Rădoi (cpt.), Morariu, Pătru - R. Dobre, I. Șerban, Al. Băluță (I. Radu '87), Cherchez (Gavrilă '72) - A. Petrea (Voduț '82) - Verdeș
***Antrenor:** Flavius Stoican*

Bunduc - Bosoi (cpt.), L. Ivan, D. Ignat, D. Sânmărtean - S. Frunză, Ochia, Pușcașu (M. Voicu '83), G. Pungă - Ad. Câmpeanu (Băltoi '76), Ciocâlteu (Bg. Rusu '60)
***Antrenor:** Alin Pânzaru*

***Arbitru:** Lucian Rusandu ★★★; **Asistenți:** Imre-Laszlo Bucsi ★★★ și Joszef Peter ★★★ (toți din Sfântu Gheorghe); **Stadion:** „Eugen Popescu" (Târgoviște); **Spectatori:** 1.300; **Jucătorul meciului:** George Pungă ★★★; **Corespondent:** Ionuț Marin*

DUNĂREA GALAȚI
CS OTOPENI **0-2**
Fl. Manea '2 - pen., Pălimaru '10

Măstăcan - D. Cristescu (S. Drăgan '46), Căldăraru (Chelaru '65), Ghiocel, L. Radu - L. Chiriac, S. Cucu - M. Iancu (Grosu '75), I. Enache (cpt.), A. Cristea - Ginghină
***Antrenor:** Eugen Baștină*

Bucuroiu - Vlaicu, Răvoiu, Vătavu, B. Dumitru - Bardu, Mug. Dedu, Otvoș, G. Ghiță (M. Roman '66) - Pălimaru (L. Pârvu '81), Fl. Manea (cpt.) (Cl. Dumitrescu '90)
***Antrenor:** Ion Viorel*
***Eliminat:** Bardu '55*

***Arbitru:** Dragoș Teodor ★ (Constanța); **Asistenți:** Mircea Mihail Grigoriu ★★ (București) și Paul Dimancea ★★ (Constanța); **Stadion:** "Dunărea" (Galați); **Spectatori:** 100; **Jucătorul meciului:** Clement Pălimaru ★★★; **Corespondent:** Dănuț Lungu*

RAPID CFR SUCEAVA
DELTA TULCEA **2-3**
M. Negru '63, Golofca '67 / V. Crețu '9, Pantelie '17, '49 - pen.

Pascal - Bosâncu, Fl. Plămadă (cpt.), Lozneanu (Sumanariu '73), Semeghin - Velescu, Gheorghiu (Duman '62) - M. Negru, Căinari, Homneac (Golofca '6) - I. Plămadă
***Antrenor:** Bogdan Tudoreanu*

Cr. Stoicescu - I. Filip, Mișelăricu (cpt.), Marincău, Coconașu - N. Crețu (Al. Iacob '75), V. Crețu, Mansur, Câju (Ursu '90) - Pantelie (Nanu '64), C. Neagu
***Antrenor:** Constantin Gache*

***Arbitru:** Emil Voicu ★★★ (Bacău); **Asistenți:** Nicolae Megheșan ★★★ (Târnăveni) și George Marian Fridl ★★★ (Comănești); **Stadion:** "Areni" (Suceava); **Spectatori:** 1.500; **Jucătorul meciului:** Cristian Pantelie ★★★; **Corespondent:** Gabriel Toderașcu*

FARUL CONSTANȚA
SPORTUL STUDENȚESC **0-2**
Novac '20, Ghinga '73 - pen.

Curcă - Băjan, Stegaru, Țabără, V. Sandu (cpt.) - Coteanu (D. Popa '61), Buzea, D. Bârlădeanu (Ghenciu '81), Ivanovici (Stoianof '55) - M. Matei, S. Chițu
***Antrenor:** Ion Barbu*

Ormenișan - Beța, D. Lungu, R. Patriche (cpt.), R. Farmache - Novac, Ghinga, I. Șerban, V. Lazăr (Mărgărit '90+2) - A. Nistor (S. Ciobanu '90+1), L. Dobre (Bg. Barbu '66)
***Antrenor:** Eusebiu Tudor*

***Arbitru:** Cătălin Bușî ★★★ (Râmnicu Vâlcea); **Asistenți:** Marius Cristian Marchidanu ★★★ (Brăila) și Florin Pucheanu ★★★ (Ulmi); **Stadion:** "Farul" (Constanța); **Spectatori:** 300; **Jucătorul meciului:** Valentin Lazăr ★★★; **Corespondent:** Cristian Banciu*

DINAMO II
SĂGEATA NĂVODARI **0-3**
Tigoianu '9, V. Apostol '27, '37

Râmniceanu - Homei (Dobrosavlevici '46), M. Ioniță, E. Crăciun, Burnea - D. Buia, Șt. Viorel, Al. Stan (Cazacu '60), D. Stanca (cpt.) - Al. Neculai, Bitez (Balint '30)
***Antrenor:** Ilie Alexe*

Viciu - Goșa, S. Bar, Fl. Popa (cpt.), L. Rusu - V. Apostol, Vezan, Diaby, Tigoianu (Dumitru '75) - D. Zaharia, Bg. Oprea (Jianu '70)
***Antrenor:** Aurel Șunda*

***Arbitru:** George Rădulescu ★★★ (București); **Asistenți:** Ionuț Babadac ★★★ (Alexandria) și Ionuț Bobe ★★★ (Videle); **Stadion:** "Central" (București); **Spectatori:** 200; **Jucătorul meciului:** Bogdan Oprea ★★★; **Corespondent:** George Nistor*

CLASAMENT

Loc	Echipa	M.	V.	Eg.	Înf.	Gol.	P.	Ad
1.	**Săgeata Năvodari**	1	1	0	0	3-0	3	+3
2.	**ACS Buftea**	1	1	0	0	3-0	3	0
3.	**CF Brăila**	1	1	0	0	4-2	3	+3
4.	**CS Otopeni**	1	1	0	0	2-0	3	+3
5.	**Sportul Studențesc**	1	1	0	0	2-0	3	+3
6.	**Delta Tulcea**	1	1	0	0	3-2	3	+3
7.	**FC Botoșani**	0	0	0	0	0-0	0	0
8.	**Unirea Slobozia**	0	0	0	0	0-0	0	0
9.	**Rapid Suceava**	1	1	0	0	2-3	0	-3
10.	**Chindia Târgoviște**	1	0	0	1	2-4	0	-3
11.	**Farul Constanța**	1	0	0	1	0-2	0	-3
12.	**Dunărea Galați**	1	0	0	1	0-2	0	-3
13.	**Dinamo II**	1	0	0	1	0-3	0	-3
14.	**FCM Bacău**	1	0	0	1	0-3	0	0

** **Unirea Slobozia** și **FC Botoșani** au stat.*
*** **Buftea - Bacău** 3-0 (oaspeții nu s-au prezentat)*

SÂMBĂTĂ, 8 SEPTEMBRIE

ETAPA A II-A

CF Brăila - Unirea Slobozia
FCM Bacău - Chindia Târgoviște
Săgeata Năvodari - ACS Buftea
Sportul Studențesc - Dinamo II
CS Otopeni - Farul Constanța
Delta Tulcea - Dunărea Galați
FC Botoșani - Rapid CFR Suceava

» Noul sezon al Ligii a II-a a început cu câte două echipe în minus în fiecare serie, însă, în următoarea perioadă, din cauza problemelor financiare, alte câteva formații ar putea părăsi prematur competiția

» Trei echipe din cele patru nou promovate au obținut victoria la debutul în Liga a II-a. Rapid Suceava a fost singura formație care a pierdut, 2-3 cu Delta Tulcea, la capătul celui mai spectaculos meci al rundei întâi. Retrogradatele din Liga I au înregistrat o victorie, un egal și două înfrângeri

Seria a II-a

UNIREA ALBA IULIA
FC MARAMUREȘ **2-1**
Mândrușcă '11, Bumbac '79 / A. Câmpean '73

Tiut - I. Stan (Potopea '73), Schuller, Bumbac, M. Oprea (cpt.) - Neguț (Olar '59), Cl. Oară, Cip. Istrate, M. Petrescu - Mândrușcă, S. Mureșan
***Antrenor:** Stelian Gherman*

Danciu - Duruș (Feraru '84), D. Toma (cpt.), Hodor, De Rosa - M. Deac, Chivoiu, Faye ('59 Negrea), A. Bălan ('46 A. Câmpean) - Mariș, V. Pop
***Antrenor:** Romulus Buia*

***Arbitru:** Florin Mihai Marcu ★★★ (Oradea); **Asistenți:** Ciprian Florin Danșa ★★★ (Oradea) și Iulius-Radu Timar ★★★ (Marghita); **Stadion:** "Cetate" (Alba Iulia); **Spectatori:** 400; **Jucătorul partidei:** Tudor Mândrușcă ★★★; **Corespondent:** Lucian Danciu*

DAMILA MĂCIUCA
FCM TÂRGU MUREȘ **2-0**
A. Codin '35, A. Voinea '90

Botaș - Samson, I. Stoica (cpt.), Posteucă, E. Stoica - Melcea, L. Iordache, Lircă (Hlinca '88) - Ad. Popa (Ad. Bălan '82), A. Codin (A. Voinea '75), Geantă
***Antrenor:** Erik Lincar*

Botoșer - Szilagy, E. Nicu (cpt.), Pascariu, S. Stancu - Șaim (Sfârlea '46), Dâlbea (Bunea '68), Hanca, Vagner - Kinczel, Bg. Apostu (Pădurețu '46)
***Antrenor:** Daniel Isăilă*

***Arbitru:** Nicolae Cătălin Botaș ★★★ (Timișoara); **Asistenți:** Bogdan Gheorghioiu ★★★ (Timișoara) și Raul Constantin Ghiciulescu ★★★ (Lugoj); **Stadion:** "Central" (Drăgășani); **Spectatori:** 2.500; **Jucătorul meciului:** Samson Nwabueze ★★★; **Corespondent:** Adi Georgescu*

CORONA BRAȘOV
VOINȚA SIBIU **3-1**
Chirciu '50, Leonte '71, Ene '75 / Dudiță '10

Marc - Martac, Forika, R. Damian, V. Avram - S. Marin (Marcaș '58), V. Munteanu, M. Stere (cpt.), Leonte - Chirciu (Fl. Stângă '79), Bg. Marinescu (M. Ene '64)
***Antrenor:** Daniel Bona*

Zăvoi - D. Apostol (Armenean '65), C. Lungu, V. Heil - Beza, Tătar, S. Popovici, M. Burlacu - I. Petrescu, Dudiță - R. Neguț (cpt.) (Cigan '69)
***Antrenor:** Ion Luca*

***Arbitru:** Iulian Călin ★★★ (Ștefănești - Argeș); **Asistenți:** Iulian Szekely ★★★ (Cluj-Napoca) și Ferencz Tunyogi ★★★ (Zalău). Stadion: „Carpați" (Brașov); **Spectatori:** 400; **Jucătorul meciului:** Ionuț Chirciu ★★★; **Corespondent:** Ciprian Jurubescu*

LUCEAFĂRUL ORADEA
FC ARGEȘ **1-0**
Ianc '29

Miron - Mihuț, Pocean, Letan, A. Achim - G. Bogdan, Schwarzkopf, Bundea (cpt.)(Blănaru '70), Ianc (D. Muntean '50) - N. Roșu, C. Roșu (Andor '90)
***Antrenor:** Călin Moldovan*

F. Croitoru - Botea, C. Negoiță, A. Voicu, Briceag - Cârstoiu, Doman, A. Popa, L. Manole (R. Stancu '63, R. Stănescu '90+1) - Ivănică (Al. Răuță '49), Dulcea (cpt.)
***Antrenor:** Viorel Dumitrescu*

***Arbitru:** Dan Florin Dreve ★★★ (Cluj-Napoca); **Asistenți:** Marius Nicoară ★★★★ (Băile Herculane) și Alexandru Cerei ★★★ (Cluj-Napoca); **Stadion:** "Baza Sportivă Luceafărul" (Sânmartin); **Spectatori:** 400; **Jucătorul partidei:** Nelutu Roșu ★★★; **Corespondent:** Nicolae Mihalcea*

CS MIOVENI
FC BIHOR ORADEA **0-0**

O. Popescu - Pasăre, M. Olteanu (cpt.), Miulescu, I. Stancu - A. Mazilu, Mărgăritescu, E. Dică (A. Panait '68), Coșereanu (Biceanu '81) - C. Năstăsie, L. Răduță
***Antrenor:** Mihăiță Ianovschi*

A. Popescu - Fl. Pop, I. Petrache, Tânc, R. Lupu - A. Florean (cpt.), A. Coroian, Sorian, Bic (Selagea '64) - Șulea (Pușcaș '82), Mărkuș (Hadăr '70)
***Antrenor:** Gheorghe Ghiț*

***Arbitru:** Adrian Illyeș ★★★ (Ploiești); **Asistenți:** Bogdan Daniel Hârlab ★★★ (Brașov) și Andrei Simonis ★★★ (București); **Stadion:** „Orășenesc" (Mioveni); **Spectatori:** 500; **Jucătorul meciului:** Adrian Mazilu ★★★; **Corespondent:** Silviu Mihai*

CLASAMENT

Loc	Echipa	M.	V.	Eg.	Înf.	Gol.	P.	Ad
1.	**Corona Brașov**	1	1	0	0	3-1	3	0
2.	**Damila Măciuca**	1	1	0	0	2-0	3	0
3.	**Unirea Alba Iulia**	1	1	0	0	2-1	3	0
4.	**Luceafărul Oradea**	1	1	0	0	1-0	3	0
5.	**FC Bihor**	1	0	1	0	0-0	1	+1
6.	**CS Mioveni**	1	0	1	0	0-0	1	-2
7.	**FC Olt Slatina**	0	0	0	0	0-0	0	0
8.	**ACS Poli**	0	0	0	0	0-0	0	0
9.	**UTA Arad**	0	0	0	0	0-0	0	0
10.	**CSM Rm. Vâlcea**	0	0	0	0	0-0	0	0
11.	**FC Maramureș**	1	0	0	1	1-2	0	0
12.	**FC Argeș**	1	0	0	1	0-1	0	0
13.	**Voința Sibiu**	1	0	0	1	1-3	0	0
14.	**FCM Târgu Mureș**	1	0	0	1	0-2	0	0

** **FC Olt Slatina** a stat.*
*** **ACS Poli Timișoara - FC UTA Arad** (azi, 19:00)*

SÂMBĂTĂ, 8 SEPTEMBRIE

ETAPA A II-A

FC Argeș Pitești - CSM Râmnicu Vâlcea
FCM Târgu Mureș - Luceafărul Oradea
Voința Sibiu - FC Olt Slatina
FC Maramureș - Corona Brașov
FC Bihor Oradea - Unirea Alba Iulia
UTA Arad - CS Mioveni
Damila Măciuca și ACS Poli stau.

Biblioteca

Apără în România și împotriva ei

România debutează vineri, contra Estoniei, în preliminariile pentru CM 2016. Tot atunci, Sergei Lepmets, portarul celor de la Chiajna, poate bifa prima selecție în naționala baltică

Sorina OPRIȚESCU
sorina.opritescu@prosport.ro

- **Sergei Lepmets (25 de ani) avertizează că naționala Estoniei nu ar trebui să fie tratată cu superficialitate de către români**
- **Portarul Concordiei Chiajna nu înțelege de ce Coman sau Bălgrădean nu apar mai des în lotul lui Pițurcă**
- **Mutu și Torje se numără printre jucătorii de care se teme că vor pune probleme mari apărării naționalei sale**

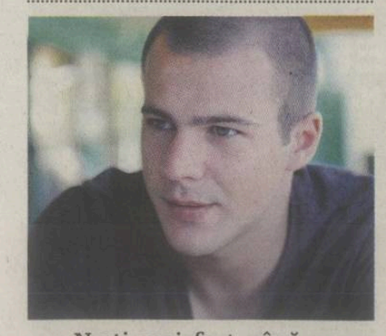

„N-ați mai fost până acum la Chiajna? În perioada în care antrena Reghcampf aici, ori de câte ori aveau vreun meci, vedeai peste tot oameni care fie mâncau, fie beau un pahar de bere, fie doar stăteau. Se comportau ca și când ar fi fost sărbătoare. Rar am văzut o atmosferă mai frumoasă la echipele mici din campionat", ne spune șoferul în timp ce pune din memorie, din loc în loc, imaginile bucuriei fotbalului în localitatea aflată la 20 de minute de București. Orașul pare pustiu, dar de vină este ora prânzului și căldura care parcă se încăpățânează să nu ne mai părăsească țara. Oprim în fața hotelului de lângă stadionul Concordiei Chiajna. „Suntem jos, poți coborî?". La nici câteva secunde, telefonul sună scurt: „Sunt deja acolo". Ne îndreptăm privirea către intrare, acolo unde suntem întâmpinați de un zâmbet larg. Trebuie ținută minte treaba asta: estonienii sunt punctuali. Sergei Lepmets, marea surpriză a selecționerului Estoniei, nu face excepție de la regulă. „Salut!", spune într-o română aproximativă.

„NU TREBUIE SĂ SUBESTIMAȚI ESTONIA!"

Pe 7 septembrie, echipa națională începe aventura preliminariilor pentru Campionatul Mondial. Primul meci este la Tallinn, împotriva Estoniei, selecționată considerată a fi mai puțin pregătită decât cea a lui Victor Pițurcă. Cel puțin așa ne place să credem. „Cred că pornim cu șanse egale. Nu ar trebui să fie una dintre ele văzută drept favorită clară. Avem un campionat intern slab, asta așa e, dar reușim cumva să formăm un grup destul de puternic la națională. Nu degeaba am jucat în play-off-ul pentru Campionatul European. Nu trebuie să ne subestimați", anunță categoric Lepmets. Portarul aflat la prima convocare la naționala Estoniei zâmbește ușor atunci când este întrebat de ironia situației în care se află: „Da, o sa fie ciudat. Joc în România, debutez împotriva ei. Eu încerc să-mi fac treaba cât mai bine. Trebuie să las meciul contra Astrei (6-3) în spate. Nu am voie să mai primesc atâtea goluri într-o singură partidă".

„DE CE NU COMAN SAU BĂLGRĂDEAN?"

Sunt multe posturi problematice pentru echipa lui Victor Pițurcă. Unul dintre ele este chiar cel pe care joacă și Lepmets: „Nu înțeleg de ce Coman sau Bălgrădean nu sunt convocați la echipă. Mi se par de departe unii dintre cei mai valoroși portari români. De cele mai multe ori, închid poarta. Până la urmă, ca selecționer, nu asta căuți?". Sunt dese momentele în care portarul Concordiei privește în jos și se înroșește. Nu-i obișnuit cu interviurile, iar camera foto pare să-l stânjenească. Nu i se pare că vestea selecționării lui este demnă de vreo știre în ziar: „Sunt fericit. Am așteptat mult asta. Sper să nu dezamăgesc. Nu mă văd vreun component important al echipei. Poate o să devin. Sau poate nu. Ține de mine și de evoluțiile mele". Zâmbește din nou. În secunda doi, privește podeaua terasei. Ne uităm și noi. Nu-i nimic interesant acolo. Îi zâmbim înapoi, în speranța că-i vom acorda puțină încredere și că se va relaxa în prezența noastră: „Sunt un tip obișnuit...", continuă el. Și privește din nou podeaua. Altă treabă care trebuie să fie ținută minte, așsadar: estonienii sunt modești. Prea modești.

FASCINEAZĂ REVENIREA LUI MUTU

Proaspăt transferat la Ajaccio, Adrian Mutu și-a făcut din nou loc în echipa României. Deși nu mulți recunosc asta, de la el vin așteptările pentru dubla cu Estonia și Andorra. Lepmets avea doar 13 ani atunci când „Briliantul" juca în Liga I, dar asta nu șterge în vreun fel îngrijorarea legată de capacitatea lui: „Mutu, dacă va fi folosit, va marca. Și de Torje mă tem puțin. Sunt jucători buni, de viteză, care pot pune în dificultate apărarea noastră. Sper să nu fie cazul, însă cred că ar trebui să fim atenți la ei". Privește din nou podeaua. În secunda următoare, răsuflă ușurat:„Asta-i tot", îi spunem. Se ridică de la masă și ne mulțumește în aceeași română aproximativă cu care ne-a întâmpinat. Urcă apoi scările către camera sa, iar noi îi facem cu mâna, cu speranța ca tatuajul de pe gât (simbol chinezesc însemnând „victorie") să ne poarte nouă noroc, nu estonienilor. Mai are încă patru simboluri. Să se adeverească ele.

În primul meci cu Irlanda, de la Tallinn, Estonia a confirmat că este o echipă care primește cu ușurință goluri pe teren propriu. Irlandezii au marcat atunci de patru ori și și-au asigurat prezența la Euro 2012
*Foto: **Bogdan IORDACHE***

Ei în baraj, noi în genunchi

În campania de calificare la Euro 2012, națională noastră a terminat pe locul trei grupa, în timp ce estonienii au ieșit dintr-o grupă cu Italia și Serbia

- **România a strâns doar 5 puncte din totalul de 14 în meciurile din deplasare**

Primul adversar al României din drumul către Mondialul din Brazilia a terminat pe locul doi grupa de calificare pentru Euro 2012, dar a pierdut barajul cu Irlanda, cu 5-1 la general. Chiar și așa, balticii au avut în faza grupelor adversari tari, precum Italia, Serbia sau Slovenia și au reușit să termine în fața celor două naționale ex-iugoslave cu 16 puncte acumulate în 10 meciuri. Paradoxal pentru o națională mică, Estonia a avut mai mult succes în partidele din deplasare - 9 din 16 puncte fiind acumulate "afară".

În aceeași campanie de calificare, naționala României a terminat pe locul trei grupa cu Franța, Bosnia sau Belarus și a strâns doar 14 puncte - doar 5 fiind adunate din meciurile jucate în deplasare. Tricolorii au învins „afară" doar Luxemburg.

11,6
milioane de euro este valoarea totală a lotului pe care selecționerul Estoniei l-a convocat pentru partida contra României

Lotul Estoniei pentru România

Portari: Artur Kotenko (FF Jaro), Sergei Lepmets (Chiajna), Sergei Pareiko (Wisla Cracovia)
Fundași: Alo Barengrub, Tihhon Sisov (ambii Nomme JK Kalju), Enar Jaager (Aalesunds FK), Ragnar Klavan (FC Augsburg), Dimitri Kruglov (FK Rostov), Igor Morozov (Levadia Tallinn), Taavi Rahn (Tianjin Songjiang), Taijo Teniste (Songdal)
Mijlocași: Aleksandr Dimitrijev (FC Gomel), Tarmo Kink (AS Varese), Joel Lindpere (New York Red Bulls), Sergei Mosnikov (Pogo Szczecin), Sander Puri, Ats Purje (ambii Kuopion Palloseura), Konstantin Vassiljev (Amkar Perm), Martin Vunk (Panachaiki FC)
Atacanți: Henrik Ojamaa (Motherwell) Andres Oper (Nea Salamis Famagusta), Kaimar Saag (Vejle), Vladrimir Voskoboinikov (Dinamo Tiblisi)
Antrenor: Tarmo Ruutli
Vedetele echipei: Klavan, Lindpere, Ojamaa și Voskoboinikov
Stadion: A Le Coq Arena (Tallinn)
Capacitate: 8.500

11
meciuri consecutive a bifat Lepmets la Poli Timișoara fără să primească nici măcar un gol. Asta se întâmpla în sezonul 2011 - 2012, pe când bănățenii jucau în Liga a II-a

1,90
metri este înălțimea portarului Concordiei Chiajna, Sergei Lepmets

28
de meciuri a apărat Lepmets în România, el fiind legitimat la două echipe din țară: Poli Timișoara și Concordia Chiajna

PROGRAMUL ROMÂNIEI ÎN PRELIMINARIILE CM, ÎN 2012

Data	Meci
07.09	Estonia - România
11.09	România - Andorra
12.10	Turcia - România
16.10	România - Olanda

De luni, Sergei Lepmets va schimba tricoul Concordiei Chiajna cu cel al națională Estoniei
*Foto: **Bogdan IORDACHE***

1,5
milioane de euro este valoarea de piață a celui mai bine cotat jucător din națională Estoniei: Ragnar Klavan (Augsburg)

9
goluri a încasat Sergei Lepmets în cele 6 meciuri pe care le-a jucat în acest sezon pentru Chiajna

Sportul sau familia? Obstacole în drumul spre fotbalul mare

Cazul unor juniori de la Atletico Arad scoate în evidență cât de ușor se pot pierde jucători de perspectivă, în cazul acesta din cauza problemelor familiei

Romeo CHIRIAC
romeo.chiriac@mediafax.ro

- **Un junior de la Atletico Arad s-a mutat cu familia în Suedia, unde antrenamentele sunt mai puține**
- **Un alt fotbalist de 12 ani a fost afectat în joc de problemele de sănătate ale tatălui**

„Din 22 de copii pe care îi alegeam la fiecare început de sezon, ne propuneam ca măcar 18 să fie luați «pe bune», iar ceilalți 4 să aibă tați ce lucrează pe la «măcelarie». Ca să ne iasă și nouă de o «friptură» ceva. Însă, mai mereu se întâmpla taman invers, luam 4 pe valoare și restul pe pile“, povestește conducătorul unui club de fotbal. Șocant este însă faptul că acest club se situa printre pepinierele fruntașe, chiar și cu aceste „metode“ de selecție. În asemenea condiții parcă nici nu îndrăznești să te gândești câți copii de valoare au fost săriți din schemă deoarece n-au avut norocul să aibă „tați pe la măcelărie“. Însă, pe lângă pile, mai există și alți factori din cauza cărora un copil de valoare se poate pierde în drumul către fotbalul mare. Cazul golgeterului Răzvan Monac și al MVP-ului Marius Șimăndan de la campioana Atletico Arad stau mărturie.

Părinții puștiului Răzvan Monac (12 ani) au ales calea exilului, plecând să lucreze în Suedia. Răzvan, golgeterul entitre al ultimei ediții a Cupei Hagi Danone, înscria meci de meci pentru Atletico Arad. Iar contribuția lui la câștigarea trofeului Hagi Danone de către echipa din Arad a fost de asemenea decisivă. Prima dată când a plecat la Malmo, la părinți, a fost ca un vis pentru Răzvan. Apoi, vizitele s-au îndesit, începând să meargă din trei în trei luni acolo. Toate bune, dar naveta a început să-și pună amprenta pe jocul puștiului. „Își pierduse mult din turație, pierduse legătura de joc, nu mai intra în schemele noastre“, spune antrenorul celor de la Atletico, Arpad Csernecz. Între timp, Răzvan s-a înscris la Johannesshola și se antrenează în Malmo. „Este legitimat la noi, iar la competițiile importante gen Danone Nations Cup, care se va desfășura în septembrie la Varșovia, va juca pentru noi. Surprinzător, mă așteptam să fie mai bine pregătit după antrenamentele din Suedia, să învețe lucruri noi. Dar nu s-a întâmplat deloc așa. E la 60-70% din potențial față din cum era până să plece acolo. Acolo ei fac doar trei antrenamente pe săptămână, probabil ăsta să fie motivul. La noi se fac 5-6 pe săptămână plus joc. Am înțeles că acolo, de la 13, 14 ani se începe munca serioasă“, spune antrenorul celor de la Atletico.

ȘI-A REVENIT O DATĂ CU TATĂL SĂU

Un alt lider al echipei arădene, puștiul Marius Șimăndan (tot 12 ani), a fost MVP-ul ultimei ediții a Cupei Hagi Danone. „Era indispensabil echipei, îi ieșea totul în joc. Însă, în primăvară, tatăl lui a făcut preinfarct. În perioada când tatăl lui a fost bolnav evoluția copilului în joc a scăzut mult. Aproape că nu-l mai recunoșteam. Ne temeam că nu își va mai reveni vreodată“, povestește antrenorul Csernecz. Dar tatăl lui Marius s-a vindecat. Apoi, ca prin minune, și Marius și-a recăpătat pofta de joc.

Marius a fost recuperat, iar Răzvan se speră să redevină golgheterul de odinioară. „Sunt șanse foarte mari ca să-i vedem peste ani în națională de seniori“, estimează antrenorul celor de la Atletico. Exemplele celor doi puști ne arată cât de sinuos poate fi drumul juniorilor spre fotbalul mare. Și fără popas pe la „măcelărie“.

Atletico Arad a câștigat ultima ediție a Cupei Hagi Danone și va merge la turneul internațional. Câți dintre copii vor ajunge însă cu adevărat fotbaliști? Foto: **ProSport**

JUCĂTORI DE LA ATLETICO, ÎN CARTEA RECORDURILOR

Cinci jucători de la Atletico Arad, câștigători ai Cupei Hagi Danone, au intrat în Cartea Recordurilor la un turneu din 2009 din Kaposvar (Ungaria) - „Most People keep the football in the air – Juggling togheter“. Aceștia sunt Răzvan Monac, gemenii Luca și Toma Bodri, Andrei Dagău și Raul Petcuț. Ei au participat la un turneu de menținere a mingii în aer simultan pe parcursul unui minut. Vechiul record era de 600-700 de persoane. La Kaposvar au fost 1000 de copii, printre care și cei 5 de la Atletico.

ATLETICO ARAD, LA DANONE NATIONS CUP DIN VARȘOVIA

Echipa Atletico Arad (12 ani) a câștigat, la 1 iunie 2012, Cupa „Hagi Danone“, disputată pe „Cluj-Arena“, după ce a învins în finală echipa liceului „Mircea Eliade“ București. La turneu au participat cele mai bune 14 echipe de juniori din România, calificate în urma disputării a 7 faze zonale. Atletico Arad va reprezenta România la Finala Internațională Danone Nations Cup, care se va desfășura la Varșovia, Polonia, între 6 și 9 septembrie 2012.

pub

UN VIN PE ZI .RO

Ziua bună are vinul ei

Cruz del Castillo
RIOJA TINTO
CRIANZA 2008

DOAR AZI
45
RON

ÎN MAGAZINE
~~55~~
RON

Doar azi, în limita stocului disponibil, numai pe:
www.unvinpezi.ro

pub

Dependente de primării

Peste 90% din grupările primei ligi de handbal sunt finanțate de comunitățile locale. Liga Națională feminină începe joi, cu Oltchim favorită incontestabilă

Marius HUȚU
marius.hutu@prosport.ro

» Turul Ligii Naționale feminine (11 meciuri) se întinde pe durata a aproximativ cinci luni

» În sezonul 2012-2013, o echipă poate alinia cinci jucătoare străine

» Cupa României revine în noul sezon sub o formulă mai atractivă, cu un „Final 4"

Liga Națională feminină debutează la mijlocul acestei săptămâni sub semnul tranziției. Handbalul încearcă să faci pași către o Ligă Profesionistă, însă cum procesul de transformare se desfășoară cu mare dificultate, din varii motive, sezonul 2012-2013 va fi organizat tot de Federația Română de profil. Cluburile au făcut însă o cerere de aderare la Liga Profesionistă de Handbal, prin care s-au obligat ca până la sfârșitul sezonului să se transforme în grupări profesioniste.

Și în noua ediție de campionat, echipele din Liga Națională sunt dependente în mare măsură de comunitățile locale. Cu excepția Oltchimului și a Jolidonului, care dispun de alte surse de finanțare, celelalte grupări și-au construit bugetele în primul rând pe promisiunile Primăriilor locale și ale Consiliilor Județene.

VĂRZARU S-A ÎNTORS ACASĂ

Pentru noul sezon, Liga Națională propune câteva schimbări semnificative. În primul rând, campionatul se va disputa cu 12 echipe la start, după câteva tentative eșuate ale FRH de a reduce numărul combatantelor din prima ligă. Apoi, limita jucătorilor străini admiși într-o echipă la un meci s-a modificat de la trei la cinci.

Oltchim Rm. Vâlcea, Dunărea Brăila, Oțelul Galați sau HCM Roman sunt echipele care s-au orientat către piața externă și vor beneficia de această prevedere. Campioana României a achiziționat adevărate staruri, Bulatovic, Pineau, Barbosa, care nu ridică neapărat valoarea campionatului, dar care o vor ajuta cu siguranță să se înscrie în duelul pentru câștigarea Ligii Campionilor. Reperul valorii campionatului va fi dat de celelalte combatante, întrucât, e clar, Oltchim „joacă" la alt nivel și nu are cum să rateze titlul cu numărul 19 din istoria clubului. Ediția 2012-2013 marchează întoarcerea Cristinei Vărzaru în România, la CSM București, după ce a câștigat, printre altele, de trei ori Liga Campionilor cu Viborg, dar poate și revenirea în lumina reflectoarelor a formației Corona Brașov (n.r. ex-Rulmentul), trupa Marianei Târcă fiind ultima care a reușit să întrețină o competiție cu Oltchim pe plan intern, în urmă cu 4-5 ani.

MEDIE DE DOUĂ JOCURI PE LUNĂ

Din punct de vedere al evoluției întrecerilor interne se disting două aspecte înaintea debutului. Primul ar fi că turul de campionat, adică 11 meciuri, se desfășoară pe durata a aproximativ cinci luni (!!!). Programul echipei naționale sau a cluburilor implicate în cupele europene ar fi o explicație, însă media de două jocuri pe lună este totuși cam mică. În schimb, Cupa României, competiția batjocorită în ultimii ani, revine în actualitate cu un nou format. În primă fază, formațiile de pe locurile 5-12 în sezonul trecut vor juca într-o dublă manșă eliminatorie. Celor patru câștigătoare li se vor alătura Oltchim, Brăila, Zalău și Cluj și se vor forma „sferturi", care se vor juca tot în sistemul tur-retur. Învingătoarele vor merge într-un „Final 4", programat după ultima etapă de campionat.

» **Oltchim** este gruparea care a câștigat cele mai multe titluri, 18

10
echipe au cucerit cel puțin un titlu de campioană

PRIMUL „7" AL ECHIPELOR DE TOP

OLTCHIM
» Navarro (portar) - Barbosa, Jovanovic, Pineau, Manea, Bulatovic, Managarova

JOLIDON
» Petroczi (portar)- Dincă, Tivadar, Senocico, Chintoan, Cartaș, Paraschiv

CORONA
» Dedu (portar)- Hotea, Druțu, Țăcălie, Apetrei, Tudor, Burghel

BRĂILA
» Nichita (portar)- Crăciun, Horjea, Ada Moldovan, Shutska, Kuridza, Brot

» **Dintre cele 12 participante**, doar **Oltchim**, **Corona Brașov** și **HC Zalău** au în palmares cel puțin un titlu de campioană

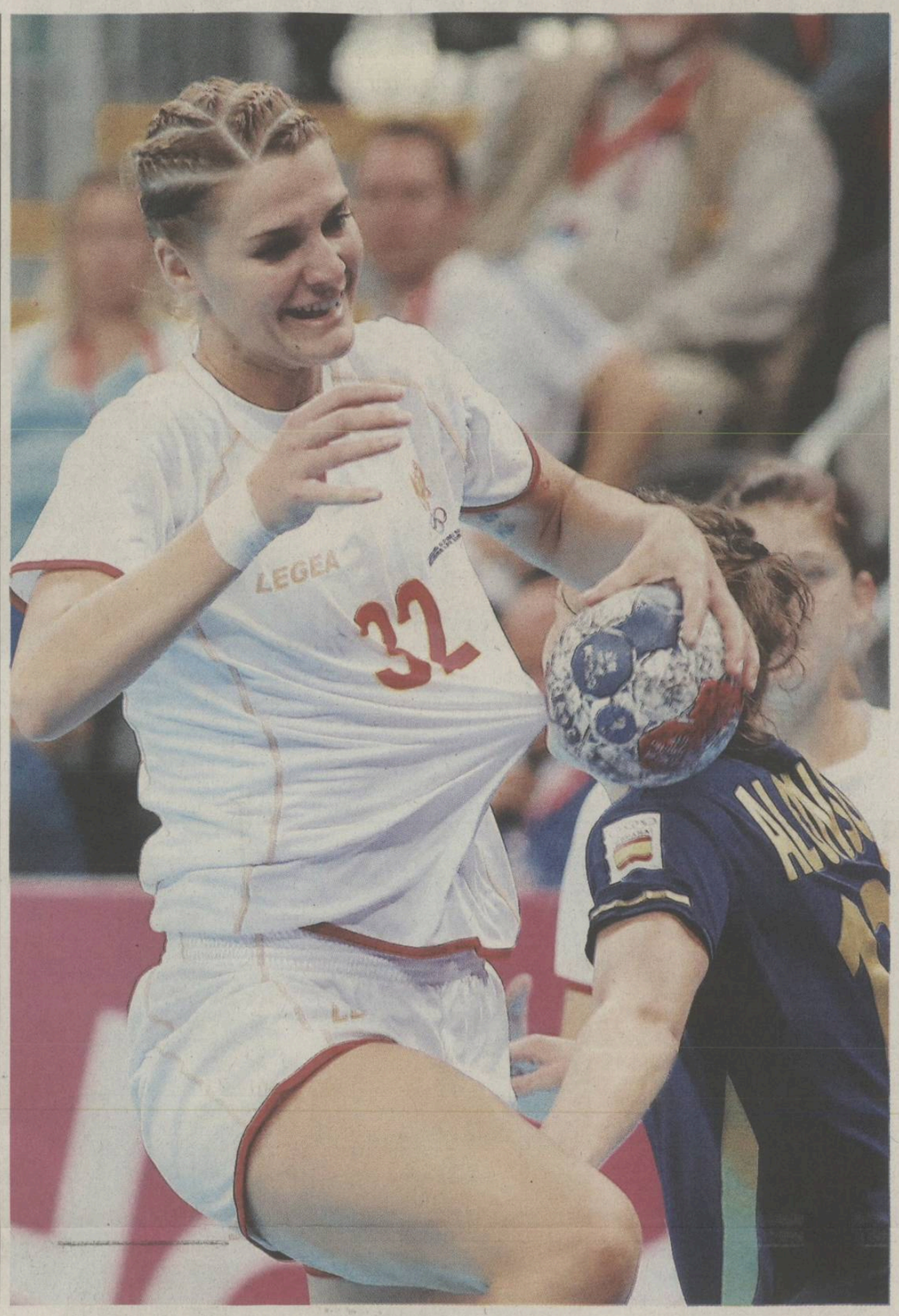

Katarina Bulatovic este una dintre vedetele care vor juca din această toamnă în campionatul României
Foto: ProSport

CELE MAI IMPORTANTE TRANSFERURI

OLTCHIM
Katarina Bulatovic (Buducnost), Amandyne Leynaud (Metz), Allison Pineau (Metz), Alexandrina Barbosa (Itxako), Silvia Navarro (Itxako)

„U" JOLIDON
Carmen Cartaș (Cetate Deva)

HCM BAIA MARE
Renata Ghionea Tătăran (Neptun Constanța), Melinda Geiger (Oltchim), Mihaela Smedescu (Oltchim)

SCM CRAIOVA
Dana Băbeanu (Oltchim), Ionica Munteanu (Jolidon Cluj)

CORONA BRAȘOV
Adriana Țăcălie (Buducnost), Diana Druțu (Oțelul), Cristina Sântămărean (CSM Bacău), Nicoleta Tudor (Oțelul), Andreea Artean (Oțelul), Oana Cîrstea (Neptun Constanța)

DUNĂREA BRĂILA
Mirela Nichita (Zalău), Irina Shutska (CSM Bacău), Yanna Batkova (St. Petersburg), Sandra Kuridza (Erdi)

HCM ROMAN
Radina Krumova (CSM Bacău), Radostina Genkova (Murcia), Mihaela Din (Corona Brașov)

CSM BUCUREȘTI
Cristina Vărzaru (Viborg), Daniela Molfea (HC Zalău)

CSM PLOIEȘTI
Manuela Manda (Oțelul Galați), Alexandra Iovănescu (Neptun Constanța), Mirela Toma (CSM Bacău)

PROGRAMUL LIGII NAȚIONALE DE HANDBAL FEMININ - TUR

Etapa 1, 6 septembrie
HC Zalău - Oltchim
Terom Iași* - Dunărea Brăila
Corona Brașov - „U" Jolidon Cluj
CSM Ploiești - SCM Craiova
Danubius Galați - CSM București
HCM Baia Mare - HCM Roman

Etapa a 2-a, 9 septembrie
Oltchim - HCM Roman
CSM București - HCM Baia Mare
SCM Craiova - Danubius Galați
„U" Jolidon Cluj - CSM Ploiești
Dunărea Brăila - Corona Brașov
HC Zalău - Terom Iași*

Etapa a 3-a, 16 septembrie
Terom Iași* - Oltchim
Corona Brașov - HC Zalău
CSM Ploiești - Dunărea Brăila
Danubius Galați - „U" Jolidon Cluj
HCM Baia Mare - SCM Craiova
HCM Roman - CSM București

Etapa a 4-a, 23 septembrie
Oltchim - CSM București
SCM Craiova - HCM Roman
„U" Jolidon Cluj - HCM Baia Mare
Dunărea Brăila - Danubius Galați
HC Zalău - CSM Ploiești
Terom Iași* - Corona Brașov

Etapa a 5-a, 14 octombrie
Corona Brașov - Oltchim
CSM Ploiești - Terom Iași*
Danubius Galați - HC Zalău
HCM Baia Mare - Dunărea Brăila
HCM Roman - „U" Jolidon Cluj
CSM București - SCM Craiova

Etapa a 6-a, 21 octombrie
Oltchim - SCM Craiova
„U" Jolidon Cluj - CSM București
Dunărea Brăila - HCM Roman
HC Zalău - HCM Baia Mare
Terom Iași* - Danubius Galați
Corona Brașov - CSM Ploiești

Etapa a 7-a, 4 noiembrie
CSM Ploiești - Oltchim
Danubius Galați - Corona Brașov
HCM Baia Mare - Terom Iași*
HCM Roman - HC Zalău
CSM București - Dunărea Brăila
SCM Craiova - „U" Jolidon Cluj

Etapa a 8-a, 11 noiembrie
Oltchim - „U" Jolidon Cluj
Dunărea Brăila - SCM Craiova
HC Zalău - CSM București
Terom Iași* - HCM Roman
Corona Brașov - HCM Baia Mare
CSM Ploiești - Danubius Galați

Etapa a 9-a, 18 noiembrie
Danubius Galați - Oltchim
HCM Baia Mare - CSM Ploiești
HCM Roman - Corona Brașov
CSM București - Terom Iași*
SCM Craiova - HC Zalău
„U" Jolidon Cluj - Dunărea Brăila

Etapa a 10-a, 19 ianuarie 2013
Oltchim - Dunărea Brăila
HC Zalău - „U" Jolidon Cluj
Terom Iași* - SCM Craiova
Corona Brașov - CSM București
CSM Ploiești - HCM Roman
Danubius Galați - HCM Baia Mare

Etapa a 11-a, 30 ianuarie
HCM Baia Mare - Oltchim
HCM Roman - Danubius Galați
CSM București - CSM Ploiești
SCM Craiova - Corona Brașov
„U" Jolidn Cluj - Terom Iași*
Dunărea Brăila - HC Zalău

Notă:
*Terom Iași s-a retras din campionat înainte ca acesta să înceapă. La ora redactării, propunerea federației pentru locul rămas liber era națională României U19

PSG cucerește continentul!

O nouă forță, capabilă să amenințe supremația germano-spaniolă din handbalul masculin mondial, s-a născut la Paris. Investitorii qatarezi din spatele echipei de fotbal a lui PSG au cumpărat secția de handbal a clubului din capitala Franței și au transferat deja trei superstaruri

Adrian COSTEIU
adrian.costeiu@prosport.ro

» PSG nu a câștigat decât o Cupă a Franței în istoria sa de 71 de ani

» Cele mai importante transferuri pentru parizieni sunt Luc Abalo și Mikkel Hansen

» În vara următoare, PSG vizează transferul lui Nikola Karabatic de la Montpellier

După ce au investit aproximativ 300 de milioane de euro în echipa de fotbal, șeicii qatarezi care au cumpărat-o pe PSG în vara lui 2011 au hotărât să își construiască și o super-echipă de handbal masculin. Iar situația financiară dificilă în care se află multe cluburi din handbalul european i-a ajutat pe noii investitori să pună deja bazele unei formații redutabile, care se va bate la titlu în prima ligă franceză și are ca obiectiv câștigarea Ligii Campionilor în viitorul apropiat, stopând dominația germano-spaniolă din cea mai importantă competiție europeană intercluburi.

» **Echipa tip**
Portar: Annonay
Extremă dreapta Abalo
Inter dreapta Kopljar
Centru Bojinovic
Inter stânga Hansen
Extremă stânga Honrubia
Pivot Gunnarsson
Antrenor: Philippe Gardent

SUBERBUGET LA HANDBAL, UN „MIZILIC" LA FOTBAL

Înființat în 1941, clubul de handbal din Paris nu are în palmares decât două titluri de vicecampioană (în 1996 și 2005) și o Cupă a Franței (în 2007). În rest, sezoane mediocre, completate de o retrogradare în liga secundă în 2009. Deși au revenit în un an mai târziu, nu s-au clasat decât pe locurile 11, respectiv 12 în ultimele două sezoane. Un scenariu perfect pentru proprietarii clubului de fotbal, Qatar Investment Authority, care au cumpărat echipa aflată în degringoladă pentru doar 50.000 de euro și au promis că o vor transforma într-o forță. Iar cei zece milioane de euro investiți în această vară nu ar acoperi nici măcar salariul anual al atacantului suedez Zlatan Ibrahimovic!

700
de mii de euro a plătit PSG celor de la Atletico Madrid pentru transferul extremei Luc Abalo

ABALO ȘI HANSEN, VEDETELE ECHIPEI

Profitând de problemele financiare ale campioanei Spaniei, Atletico Madrid, parizienii i-au achiziționat de la echipa madrilenă pe Didier Dinart și Luc Abalo, doi dintre cei mai importanți jucători ai naționalei Franței. Abalo a fost și cel mai scump jucător al acestei verii, qatarezii plătind o clauză de reziliere de 700.000 de euro. Însă noii investitori nu s-au oprit aici. Au continuat transferurile, întărindu-se cu doi islandezi, doi spanioli, doi croați și încă un francez. Lovitura decisivă au dat-o la mijlocul lunii august, când au anunțat că au reușit să îl convingă pe danezul **Mikkel Hansen** (**foto**, 24 de ani), cel mai bun jucător din lume în 2011, să semneze un contract pe patru ani cu echipa pariziană. "Am fost convins de planul excepțional care a fost pus la cale aici. Nu aveam cum să refuz oferta", a spus Hansen, sosit în capitala Franței liber de contract după ce fosta sa echipă, AG Copenhaga, a dat faliment.

NU SE OPRESC AICI!

Iar ambiția șeicilor nu se oprește aici. „Știm că nu avem cum să fim competitivi încă din primul an, fiindcă nu evoluăm în Liga Campionilor. Dar totul e posibil începând cu 2013", a spus Nasser Al-Khelaifi, președintele clubului. Surse din cadrul clubului au declarat pentru presa franceză că următorul jucător vizat pentru un transfer ar fi chiar Nikola Karabatic, vedeta campioanei Montpellier. Până atunci însă, parizienii trebuie să stopeze supremația lui Montpellier și Chambery în campionatul francez.

LOT PSG SEZON 2012-2013

Portari: Annonay, Sierra, Dahl
Extreme: Abalo, Ouksir, Ortega, Honrubia, M'Tima, Clementia
Pivoți: Nivore, Gunnarsson, Dinart
Linia de 9m: Hansen, Hallgrimsson, Clare, Diaw, Robledo, Praznik, N'Diaye, Kopljar, Bojinovic

ALTE TRANSFERURI TARI ÎN ACEASTĂ VARĂ

Ivano Balic (Croația)
Croația Zagreb → Atletico Madrid
Xavier Barachet (Franța)
Chambery → Atletico Madrid
Laszlo Nagy (Ungaria)
Barcelona → Veszprem
Nicklas Edberg (Suedia)
AG Copenhaga → THW Kiel
Arnor Atlason (Islanda)
AG Copenhaga → Flensburg
Kim Andersson (Suedia)
THW Kiel → KIF Copenhaga
Rene Toft Hansen (Danemarca)
AG Copenhaga → THW Kiel
Chema Rodriguez (Spania)
Atletico Madrid → Veszprem

OLTCHIM, LA FEL CA PSG

În această vară, corespondenta PSG-ului din handbalul feminin european a fost campioana României, Oltchim Râmnicu Vâlcea. Conducerea clubului vâlcean a reușit să perfecteze cinci transferuri de senzație în ultimele luni, reușind să le aducă în România pe Katarina Bulatovic, Allison Pineau, Amandine Leynaud, Silvia Navarro și Alexandrina Barbosa.

177.000 de euro ca să parchezi acasă monopostul lui Schumi

La o licitație din România s-au vândut, printre altele, Ferrari-ul din Mondialul de Formula 1 din 1999 și un Jeep din 1948 cu remorcă militară și mitralieră

Lucian LIPOVAN
lucian.lipovan@prosport.ro

- **Monopostul lui Schumacher, cel mai bine vândut obiect la o licitație în România**
- **Vânzări de peste un milion de euro pentru mașini și obiecte de colecție din sport**

O fi criză, dar pentru produse de valoare se găsesc întotdeauna bani. Mulți bani. Și oameni cu (mulți) bani care să le cumpere. În această categorie intră și diverse produse de colecție pe tematică sportive, iar automobilele le sunt de interes evident. Poate n-ați fi crezut, dar și în România se vând astfel de obiecte. O licitație de mașini de colecție, sport memorabilia, șampanii și vinuri de colecție organizată recent de Artmark a adus peste un milion de euro. Cei mai mulți bani s-au dat pe mașini, majoritatea exemplare cu adevărat de colecție. Pe primul loc, monopostul Ferrari F399 pilotat în 1999 de Michael Schumacher, adjudecat cu 177.000 de euro. Un Mercedes 300 Cabrio din 1953, cumpărat cu 140.000 de euro, și un alt Ferrari, dar de șosea, 599 GTB Fiorano, Edizione Speciale Carbon Kit, din 2009, cu 131.000 de euro, completează podiumul.

Dintre produsele din categoria Sport Memorabilia, cel mai bine s-a vândut setul de două reviste, Time și Sports Illustrated, din 2 august 1976, înfățișând-o pe Nadia Comăneci după obținerea primei note de 10 din istoria gimnaticii la Jocurile Olimpice de la Montreal. Cele două reviste s-au vândut cu 650 de euro. O minge de handbal aparținând lui Ștefan Birtalan a fost adjudecată cu 600 de euro. La același preț s-a dat și setul de monede aniversare de la Jocurile Olimpice Moscova 1980.

În total, 85% din produse și-au găsit comparator, 51 din 60, multe dintre ele la un preț mai mare decât cel de pornire. Cumpărătorii nu sunt cunsocuți, iar casa de licitații nu le poate dezvălui identitatea, dar majoritatea dintre ei sunt din România.

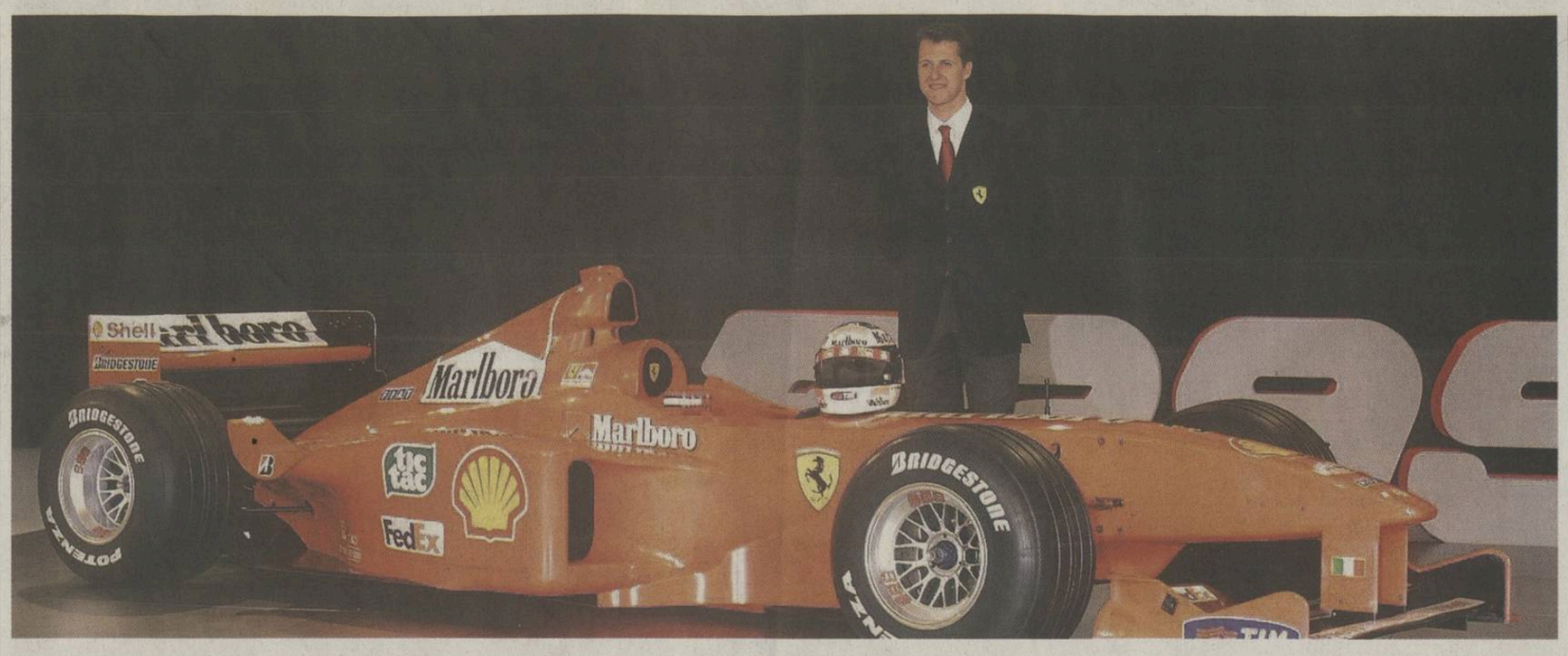

MONOPOST DE TITLU MONDIAL

1999 a fost un sezon bun pentru Ferrari în Formula 1, dar mai puțin pentru Michael Schumacher. Ferrari a câștigat la constructori după 16 ani, dar Schumi a avut un accident și a lipsit mai multe etape. A revenit înainte de final, terminând pe locul 5 la general. Avea atunci la active două titluri mondiale, iar după au urmat dominația cu Ferrari. Modelul F399 vândut la licitație este în stare excelentă, dar evident nu poate rula pe șosea. Are 606 kg, șasiu din fibră de carbon și material composite, cutie secvențială cu 7 trepte. Cumpărătorul nu se cunoaște, dar probabil deține și spațiul în care să încerce să și pornească și să conducă monopostul care pe șosele n-are voie. Mai trebuie doar să știe să o facă, măcar la o fracțiune din Michael Schumacher.

Preț de pornire: 125.000 de euro
Adjudecat: 177.000 de euro

În 1999, Michael Schumacher prezenta monopostul vândut acum la licitația din România

MERCEDESUL ȘMECHERILOR DIN ANII 50

Mercedes Type 300 a fost vedeta anilor 50 în domeniu. Modelul cabrio putea fi echipa la nivel de lux chiar cu radio, telefon mobil VHF, dictafon. Denumite Adenauer după numele primului Cancelar al Republicii Federale Germania, mașina oamenilor de afaceri și politicienilor mai putea avea birou de scris, sirene, draperii etc. Modelul vândut la licitație este din 1953, deci probabil prima versiune, cu motor de 113 cai putere, din care au fost produse în total aproape 600 de exemplare cabrio până în 1955, ulterior apărând și alte versiuni. Exemplarul este restaurat și în stare excelentă, putând fi condus pe șosea. Viteza maxima este de 160 km/h. Și-a mărit cu peste 50% prețul de pornire prin licitație.
Preț de pornire: 90.000 de euro
Adjudecat: 140.000 de euro

ÎN 3,2 SECUNDE LA 100 DE KM/H

Al treilea model ca valoare obținută prin licitație este unul mult mai recent. Ferrari 599 GTB Fiorano, Edizione Speciale Carbon Kit, din 2009 are un motor V12 de 612 cai putere și poate ajunge la 335km/h. Ajunge la 100 de km/h în 3,7 secunde. Înlocuitorul pentru acest 599 a fost anunțat doar în luna februarie a acestui an. Este un model de culoare neagră. Automobilele Ferrari au un succes în licitații și pentru că sunt dificil de achiziționat prin dealer, așteptându-se uneori ani întregi, cererea depășind cu mult oferta. 599 reprezintă capacitatea cilindrică a automobilului, GTB este acronimul cuvintelor Gran Turismo Berlinetta, iar Fiorano indică localitatea unde se află pista de probă a casei Ferrari, căreia constructorul i-a dedicat modelul.
Preț de pornire: 90.000 de euro
Adjudecat: 131.000 de euro

"AUTOGRAFUL" LUI HITLER, PREA SCUMP

Printre obiectele rămase nevândute se numără un brevet de acordare a meritului sportiv maiorului Teofil Sidorovici, după Jocurile Olimpice de la Berlin din 1936. Sidorovici era conducătorul organizației "Straja Țării", bănuită a fi o mișcare paramilitară, alternativă la Mișcarea Legionară. Acordarea unui ordin cu parafa lui Hitler pare să confirme afinitatea cu Hitler Jugend, tineretul fascist german, dar și prețul mare la licitație.
Preț de pornire: 7.000 de euro
Neadjudecat

ALTE MAȘINI VÂNDUTE LA LICITAȚIE

TRIUMPH SPITFIRE, 1967
Preț de pornire: 5.000 de euro
Adjudecat: 16.000 de euro

JEEP WILLYS, 1948, CU REMORCĂ MILITARĂ ȘI MITRALIERĂ

Preț de pornire: 4.000 de euro
Adjudecat: 16.100 de euro

MORGAN PLUS 4, 1960

Preț de pornire: 18.000 de euro
Adjudecat: 37.500 de euro

AUSTIN HEALY 3000 MK2, 1963
Preț de pornire: 28.000 de euro
Adjudecat: 50.000 de euro

FORD MUSTANG, 1968
Preț de pornire: 7.500 de euro
Adjudecat: 18.000 de euro

PORSCHE 914, 1972
Preț de pornire: 8.000 de euro
Adjudecat: 12.000 de euro

MERCEDES 190SL, 1959

Preț de pornire: 38.000 de euro
Adjudecat: 70.000 de euro

MERCEDES 250SE, 1966
Preț de pornire: 38.000 de euro
Adjudecat: 70.000 de euro

LINCOLN CONTINENTAL, 1947
Preț de pornire: 15.000 de euro
Adjudecat: 42.500 de euro

BUICK SUPER 8, 1941
Preț de pornire: 18.000 de euro
Adjudecat: 37.500 de euro

AC COBRA SELBY, REMAKE 2010
Preț de pornire: 28.000 de euro
Adjudecat: 65.000 de euro

CADILLAC EL DORADO, 1964
Preț de pornire: 15.000 de euro
Adjudecat: 27.500 de euro

MERCEDES 280SL, 1970
Preț de pornire: 28.000 de euro
Adjudecat: 43.000 de euro

CADILLAC SEDAN DEVILLE, 1962
Preț de pornire: 12.000 de euro
Adjudecat: 25.000 de euro

MGB, 1971
Preț de pornire: 4.000 de euro
Adjudecat: 12.000 de euro

SKODA 1100, 1939
Preț de pornire: 8.000 de euro
Adjudecat: 16.000 de euro

FORD VEDETTE, 1953
Preț de pornire: 9.000 de euro
Adjudecat: 14.000 de euro

BMW 760LI, FOSTA MAȘINĂ OFICIALĂ A REGELUI MIHAI

Preț de pornire: 12.000 de euro
Adjudecat: 20.000 de euro

pub

intră în *noua* LIGA PRO SPORT
câștigă 10.000 Euro și zeci de premii
fă-ți echipa cu orice jucător din Liga I
- alege așezarea tactică potrivită
- câștigă puncte pentru fiecare gol marcat în realitate
- fă transferuri în orice moment

orange și LIGA PRO SPORT susțin suporterii adevărați
www.liga.prosport.ro

Nota 10 se vinde bine

Patine datând din ultimii ani ai secolului al XIX-lea. Membrii Asociației de Patinaj din Cluj participau la primul concurs public la 17 februarie 1874.
Preț de pornire: 60 de euro
Adjudecat: 600 de euro

Nota 10 reușită în premieră în gimnastică de Nadia Comăneci la JO din 1976 a avut un impact extrem de mare în întreaga lume. Se întâmplă extrem de rar ca reviste importante, ca Time și Sports Illustrated, să aleagă același subiect de copertă. Cu atât mai rar pentru un român.
Preț de pornire: 150 de euro
Adjudecat: 600 de euro

Mingea de handbal a fost primită de Ștefan Birtalan în 1971 pentru titlul de golgheter al celui de-al patrulea Campionat Mondial Universitar, în Cehoslovacia. Ulterior, Birtalan a fost cel mai bun handbalist al lumii, reușind să devină golgheter al Campionatului Mondial din Germania cu 43 de goluri.
Preț de pornire: 550 de euro
Adjudecat: 600 de euro

Mini-colecție de monede de 5, respective 10 ruble, aniversare, care prezintă principalele atracții turistice ale URSS, prin prisma organizării JO de la Moscova din 1980. Monedele sunt bătute în 1977.
Preț de pornire: 120 de euro
Adjudecat: 600 de euro

Bellu și Bitang ar vrea să rămână

Adrian Stoica, președintele FRG, crede că-i va convinge să stea până după Rio.
Pagina 7

LIGA PROSPORT

A început! Te poți înscrie în Liga ProSport pentru premiul de 10.000 de euro

Detalii, pe www.ligaprosport.ro, iar vineri găsești în ziar un nou cod care te ajută să fii cel mai bun manager de fotbal din România

WWW.PROSPORT.RO

facebook.com/prosport.ro
twitter.com/prosport

PRO SPORT

LIGA I - ETAPA A VII-A

VINERI
GLORIA BISTRIȚA - IAȘI 1-0 (0-0)

SÂMBĂTĂ
BRAȘOV - GAZ METAN 3-1 (0-0)
PANDURII - RAPID 2-0 (1-0)

DUMINICĂ
ASTRA - DINAMO 1-0 (0-0)
STEAUA - OȚELUL 2-1 (2-1)
CFR CLUJ - PETROLUL 2-2 (1-1)
CONCORDIA - „U" CLUJ 0-2 (0-2)

DUMINICĂ SPRE LUNI
VIITORUL - VASLUI 2-2 (1-1)

LUNI
SEVERIN - CEAHLĂUL 1-1 (0-1)

Ediție națională • Marți, 4 septembrie 2012 • Numărul 4.637 • 8 pagini • Tiraj: 39.316 • **346.000** de CITITORI zilnic (SNA) • **2.024.640** DE VIZITATORI unici în iulie (SATI)

Apără-ne, Doamne!

Foto: Bogdan Iordache

România are portari în criză. Selecționerul Pițurcă începe preliminariile CM cu Pantilimon, Lobonț și Tătărușanu, trei fotbaliști care joacă puțin și greșesc la cluburile lor. Pagina 2

Discovery Dinamo

Negoiță către Borcea: **„Ești istorie!"**
Răspunsul lui Borcea: **„Ești un papagal!"**
Pagina 8

Misterul cadavrului lui Henry

Fratele nigerianului decedat caută adevărul, Delta Tulcea vrea să-l trimită cât mai repede acasă. Pagina 4

Tiki-taka economic

Teixeira a cerut 600.000 de euro pe 2 ani, Becali l-a refuzat. Copos a ratat o afacere. Pagina 4

Fiscul, mai tare ca Messi

Supărat că s-au mărit taxele în Spania, Cristiano Ronaldo vrea să plece de la Real Madrid. Pagina 6

RET: LEI

TARGU MURES

OPINIE **PENALTY DE PEDEAPSĂ**

Naționala și Viitorul

Alin BUZĂRIN
alin.buzarin@prosport.ro

Când abordăm preliminariile cu trei portari care nu apără, când fotbalul nostru nu e în stare să producă un fundaș dreapta de valoare de la Contra încoace, când avem fiori înaintea unei deplasări la Tallin, poate că merită să privim mai mult spre ce face Gică Hagi la Academia lui, dar mai nou și la echipa lui de Liga I.

Când Hagi s-a înscris în cursa promovării, senzația era că din ambiție riscă să încurce lucrurile. Una e formarea, alta e performanța. Dacă vrei să le faci pe amândouă, riști să nu-ți iasă niciuna.

Acum doi-trei ani, Hagi avea capul plin de proiecte, studia legi, aprofunda fiscalitatea, iar noaptea visa machete de stadioane, de cantonamente, de terenuri de antrenament. Acum probabil că visează cele 27 de meciuri pe care le mai are de jucat până la sfârșitul campionatului și modalitățile de a se salva.

Ambiția, care nu demult părea vanitate, de a reuși atât performanță, cât și promovare de tineri, pare să se fi transformat în reușită. În primele 5 etape Viitorul a jucat așa și așa în fața unor adversari așa și așa. Într-a șasea și-a umplut plămânii cu aer prin victoria de la Piatra Neamț, iar într-a șaptea a jucat foarte bine în fața unui adversar foarte bun. În destule momente Vasluiul, ce-i drept, obosit după dubla cu Inter, a părut sufocat în fața efortului și talentului unui pluton consistent de tineri cu care nimeni altcineva și-ar permite să atace prima ligă.

Dintre cei care au evoluat contra lui Sânmărtean și Marius Niculae, să-i dăm la o parte pe Dică, Vâtcă, Larie și Turcu, jucători între 25 și 32 de ani. Rămân încă zece născuți, cu toții, după 1990. Să ne uităm la acest Iancu, marcator precum Van Persie cu câteva ceasuri mai devreme. E născut în 1994, anul în care Hagi strălucea în America. Să-i mai adăugăm pe Vaștag, puștiul lui Feri, pe Puțanu, made amândoi 1994, apoi pe Bălașa, feciorul fostului mijlocaș de la FC Argeș, născut în 1995. Să nu-i uităm pe Gavra, Buzbuchi, Benzar, Cârstocea, abia trecuți de majorat.

Ei trebuie să fie scheletul reprezentativei din 2016, 2018, chiar din 2020. În afara Viitorului, întregul nostru fotbal îl mai propune la acest nivel doar pe Nicușor Stanciu. Concentrate la Viitorul, toate aceste valori vor crește sigur, pentru că joacă într-o competiție de oameni mari și vrând-nevrând, vreo zece dintre ei intră pe teren meci de meci. Cu Vasluiul a fost proba lor de maturitate, un bac luat cu brio în sesiunea de toamnă. Udă-i, Gică, să crească, și o să stăm câțiva ani buni la umbra lor!

Purtători de mănuși

Postul de goalkeeper a redevenit marea problemă a naționalei. Oamenii chemați de Pițurcă la națională nu au jucat mai deloc în acest start de sezon

Costin NEGRARU
costin.negraru@prosport.ro

» Victor Pițurcă recunoaște: „Compartimentul portarilor e unul problematic pentru noi"

„Avem postul de portar acoperit pentru următorii 10 ani", spuneau mai mulți oameni din fotbal în urmă cu câțiva ani, atunci când Tătărușanu și Pantilimon intrau în circuitul tricolorilor. Bogdan Lobonț era tras pe linie moartă și speranțele tuturor erau puse în cei doi tineri goalkeeperi. În prezent, cu puțin timp înaintea unei noi campanii de calificare, România pare că s-a întors în timp. Portarul de la AS Roma a revenit în lotul tricolorilor și reprezintă prima opțiune pentru meciul de debut din campania pentru Mondialul din Brazilia, cel cu Estonia (7 septembrie). Ceilalți doi portari din lotul lui Pițurcă, Ciprian Tătărușanu și Costel Pantilimon, au probleme la echipele de club și, din oamenii care îl scoteau din lot pe Lobonț, au ajuns rezervele acestuia. Pantilimon are un singur meci la Manchester City, iar Tătărușanu a greșit aproape la fiecare partidă pe care a bifat-o la Steaua.

3 PORTARI CU 6 MECIURI

Cifrele goalkeeperilor convocați în acest moment la lot ar trebui să îi dea de gândit lui Pițurcă. Pantilimon și Lobonț au împreună un singur meci din cele 6 jucate de echipele lor, în timp ce Tătărușanu, chiar dacă a fost ținut pe bară de Stanca o perioadă bună, a adunat 5 partide din cele 11 jucate de Steaua în Liga I și în Europa League. În ciuda faptului că are mai multe meciuri decât colegii săi de la lot, Ciprian Tătărușanu a arătat că se află într-o criză de formă, cu toate că oficialii de la Steaua și cei de la națională se înghesuie să îl apere. În cele 5 meciuri în care a fost titularizat la echipa de club, portarul de 26 de ani a greșit de 3 ori - în partidele cu Spartak Târnava, Astra și cu Oțelul, ultimul meci fiind chiar înainte de a veni la națională. "Cred în continuare că Tătărușanu este viitorul naționalei. Trebuie sprijinit, pentru că e mult mai ușor să distrugi un portar decât să-l formezi", e de părere Florin Prunea, portarul României din urmă cu un deceniu.

„AICI AVEM O PROBLEMĂ!"

Chiar dacă traversează o perioadă mai puțin fastă, Tătărușanu pare să aibă sprijinul necondiționat al lui Victor Pițurcă. Ieri, la conferința de presă de după reunirea lotului, antrenorul naționalei și-a apărat portarul și a explicat de ce Dani Coman, cel mai în formă goalkeeper din Liga I, nu se regăsește în lotul României. Selecționerul a recunoscut totuși că are o problemă pe postul de portar: „Acest compartiment este unul problematic pentru noi. Doi nu joacă, Pantilimon și Lobonț, iar intrarea lui Tătărușanu văd că nu a fost prea agreată. Oricum, nu i se poate imputa în totalitate golul marcat de Oțelul. A fost un șut formidabil. Totuși, un portar de valoarea lui ar trebui să aibă reacție și la execuții de genul acesta. Coman are o mică problemă, dar dacă ar fi fost apt, cu siguranță s-ar fi regăsit printre jucătorii convocați", a spus Pițurcă.

Foto: ProSport

0
meciuri a jucat Lobonț la Roma în primele două etape din noul sezon din Serie A

PE SCURT

CE SPUN GLORIILE NAȚIONALEI DESPRE PORTARII DE AZI

Rică Răducanu: Tată, tu crezi că ei n-ar vrea să fie buni? Uite, pe Tătărușanu l-au băgat acum și ai văzut ce-a făcut. Eu n-am înțeles! La mingea aia el a sărit în lateral. El nu e într-o formă grozavă, iar pe ceilalți doi nu-i vedem, că nu joacă. Nu mai avem o școală bună de portari

Bogdan Stelea: Situația nu e una foarte fericită, ideal ar fi să joace toți și să fie în formă bună. Asta e situația, nu putem face mare lucru, dar nici nu trebuie să facem un capăt de țară din asta. Să le dăm încredere celor trei, au arătat doar că pot face lucruri bune.

Florin Prunea: Eu cred în continuare că Tătărușanu reprezintă viitorul naționalei. Nu aș spune că traversează o perioadă chiar proastă. Are nevoie de sprijin, pentru că este un portar valoros

0
meciuri a jucat Pantilimon în Premier League pentru Man. City în acest sezon. Singura apariție în tricoul „cetățenilor" a fost în Charity Shield

Foto: Mediafax

Foto: ProSport

5
meciuri a jucat Tătărușanu pentru Steaua în toate competițiile în acest sezon

Foto: Mediafax

PROGRAMUL PRIMELOR MECIURI DIN PRELIMINARII - GRUPA D

7 septembrie	Estonia - România	21:00
7 septembrie	Olanda - Turcia	21:30
7 septembrie	Andorra - Ungaria	21:30

„Am ajuns cobaii lor!"

Șumudică și Porumboiu sunt nemulțumiți de atitudinea selecționerului, care le spusese în săptămâna premergătoare etapei că va chema patru sau cinci jucători de la FC Vaslui

Foto: Bogdan Iordache

Decizia lui Pițurcă (foto dreapta) de a convoca doar doi vasluieni l-a enervat pe Șumi

Costin NEGRARU
costin.negraru@prosport.ro

» Doar atacantul Marius Niculae și fundașul Adrian Sălăgeanu au ajuns, până la urmă, la națională de la Vaslui

» Șumudică a luat foc: „Dacă știam, puneam meciul luni și câștigam o zi de recuperare"

Pentru „dubla" Estonia-Andorra, selecționerul Victor Pițurcă a avut în vizor mai mulți jucători de la FC Vaslui. Niculae, Sânmărtean, Stanciu, Coman și Sălăgeanu au primit, cu câteva zile înainte de reunirea naționalei, convocări de principiu pentru prima acțiune din preliminariile Campionatului Mondial. ProSport a relatat atunci intențiile selecționerului și faptul că, din cauza numărului mare de vasluieni ce urmau să fie chemați la lot, partidei Viitorul - Vaslui i-a fost schimbată data de disputare. Meciul a fost mutat duminică, deși inițial trebuia să se joace luni, aproape de miezul nopții. La finalul ei, surpriză pentru moldoveni: doar doi jucători la națională, Niculae și Sălăgeanu.

„E INCREDIBIL CE SE ÎNTÂMPLĂ"

Vestea i-a aprins pe oficialii lui FC Vaslui: „Știam că Dani Coman, Sânmărtean, Marius Niculae și, posibil, Stanciu și Sălăgeanu vor fi convocați. În condițiile astea, am hotărât să facem demersurile necesare ca meciul cu Viitorul Constanța să se joace duminică. Dacă știam că vor fi doar doi, jucam luni și mai câștigam o zi de odihnă! E incredibil ce se întâmplă, am ajuns să fim cobai!", a răbufnit ieri antrenorul Marius Șumudică. Completarea a venit de la Adrian Porumboiu, patronul de la Vaslui: „Noi l-am respectat pe Pițurcă, dar am senzația că nu am primit același respect. În momentul în care am fost rugați să jucăm duminică seară, argumentul pe care l-am primit în scris de la Pițurcă a fost că Lucian Sânmărtean, Dani Coman și Marius Niculae vor fi chemați, iar Sălăgeanu și Stanciu ar putea veni și ei la lot. Dacă știam ce va fi, nu acceptăm să ne aglomerăm programul și am fi jucat la data normală, adică luni, și nu îl băgam pe Niculae în teren".

> *Am venit de la Milano, ne-am dus la Iași, apoi la Constanța. Știți cât înseamnă o zi în plus de odihnă în aceste condiții?*
> **Marius ȘUMUDICĂ**, antrenor FC Vaslui

Foto: Alexandru Hojda

„Fanii s-au săturat de promisiuni, dar îi vrem alături"

Alexandru Maxim îndeamnă suporterii să aibă răbdare cu echipa națională. Preliminariile pentru CM le pot aduce acestora surprize nesperate

Sorina OPRIȚESCU
sorina.opritescu@prosport.ro

» **Mijlocașul de la Pandurii recunoaște că a avut emoții la debutul în tricoul României**

» **Maxim se caracterizează: „Sunt pesimist. Mi-e groază de accidentări!"**

» **Jucătorul de 22 de ani nu vrea să audă de un transfer la Steaua și se gândește doar la a surprinde Liga I în continuare, cu echipa din Târgu Jiu**

Ce înseamnă pentru tine o convocare la naționala României? Ai doar 22 de ani...
Există o mentalitate greșită în România atunci când vine vorba de vârsta jucătorilor. Tânăr poate să fie considerat un fotbalist de 16 ani, nu unul ca mine, care am atins o oarecare maturitate. Știu că mai am multe de învățat, sunt perfect conștient de asta. Dar 22 de ani e undeva între «tânăr» și «cu experiență». Oricum, o convocare este o bucurie, o surpriză, indiferent de vârsta la care o primești.

> *Maxim trebuie să mai rămână un an la Pandurii, să joace. Sunt convins că are timp suficient să arate valoarea pe care o are*
> **Petre GRIGORAȘ**, antrenor Pandurii

Te așteptai ca după cantonamentul din Elveția și Austria să mai fii chemat?
(râde) Sincer? Nu. Mi-au tremurat puțin picioarele la debut. Dacă mi-ar fi spus cineva acum câțiva ani că în 2012 o să fiu selecționat la națională, că Victor Pițurcă mă va avea în vedere pentru preliminarii și că Pandurii vor începe atât de bine sezonul, aș fi crezut că fie glumește, fie e mult prea visător. Sunt pesimist, de fel. Poate-i și de la câte mi s-au întâmplat într-un timp foarte scurt.

> *Dacă m-ar lua valul, mi-aș aduce imediat aminte de momentele grele prin care am trecut când am fost accidentat. Nu vreau să mai trec vreodată prin astfel de clipe*
> **Alexandru MAXIM**, mijlocaș România

Credeai că nu o sa mai revii la forma fizică de dinaintea accidentării de acum câțiva ani?
Da. Eram aproape sigur că aia a fost pentru mine, că m-am născut talent și o să mor speranță. Parcă așa e zicala, nu? Aveam cam tot ce îmi puteam dori, un culoar frumos în față și, de pe o zi pe alta, s-a cam dus. De asta și uimirea mea la aflarea veștii convocării. Mult timp nu am crezut în mine, în ce pot să fac.

„MI SE URCASE LA CAP CÂND AVEAM 17 ANI!"

Accidentarea te-a maturizat? Uite, există voci care spun de Grozav că nu ar mai fi același jucător care a venit la națională acum câteva luni.
Eu am stat în camera cu el în deplasarea din Slovenia și pot să spun că Gicu nu e deloc schimbat. Ține doar de el să crească în continuare și să nu aplece urechea la tot ce se spune despre el. Sunt matur, da. Perioada în străinătate m-a obligat să cresc înainte de timp. Dar mi se urcase și mie la cap, pe la 17 ani, chiar înainte să mă accidentez. E o etapă normală, depinde mult cum o gestionezi. Dar la națională pot să garantez că nimeni nu-i cu nasul pe sus.

Începe preliminariile, ce șanse la calificare crezi că are România?
Cu puțină atenție, cred că putem spera la o participare la CM. Nu-i o grupă ușoară, dar naționala a avut rezultate pozitive în ultima perioadă, a crescut de la meci la meci. S-a căutat formula potrivită pentru debut, de asta poate că nu am părut cea mai puternică echipă. Sper că vom arăta asta contra Estoniei și Andorrei. Avem ca obiectiv obținerea tuturor punctelor puse în joc.

Am primit 4 goluri de la Slovenia. De ce am crede că lucrurile vor sta altfel peste câteva zile?
Au fost greșeli care sigur nu vor fi repetate într-un meci oficial. Când e vorba de un amical, există o relaxare inconștientă. Trebuie să privim partea bună a lucrurilor: am marcat 3! Susțin în continuare că vom arăta altfel. Sper să avem parte și de susținerea fanilor. Probabil s-au săturat să audă promisiuni care nu capătă niciodată și formă. Dar sunt esențiali în preliminarii.

> În cele două meciuri în care a fost folosit de Victor Pițurcă la echipa națională, Alexandru Maxim a acumulat 13 minute de joc

„CHIRICHEȘ M-A FĂCUT SĂ VIN AICI"

De ce te-ai întors tocmai la Pandurii?
Când mi-am dat seama că trebuie să-mi iau adio de la campionatul Spaniei, m-am întors, pe jumătate, cu privirea către România. Nu aș fi vrut, dar nu eram în măsură să strâmb din nas. Aveam câteva oferte și, după o discuție cu Chiricheș, am ales echipa din Târgu Jiu. Nu exista presiune, puteam să cresc de la meci la meci. Definitivă a fost discuția cu domnul Grigoraș, care m-a convins pe deplin. Nu regret nicio secundă alegerea. Am aici tot ce-mi doresc.

S-a vorbit mult, în ultimul timp, de interesul Stelei pentru tine. Te-ar încânta un eventual transfer la echipa din Ghencea?
Nu vreau să vorbesc de viitor. M-ar încânta să fiu sănătos în continuare. Mi-e groază de accidentări, mai ales că simt că trec printr-o perioadă bună de tot. Că o să fiu sănătos la Steaua sau la altă echipă, asta nu mai contează. Momentan, vreau să surprind în continuare cu Pandurii.

Foto: Alexandru Hojda
Maxim (22 de ani) a debutat în această vară la națională, în cantonamentul din Austria și Elveția

Să mai vină o iarbă!

Azi vor începe lucrările pentru decopertarea celui de-al treilea gazon pus într-un an pe Național Arena. Steaua, Dinamo și Primăria vor suporta costurile

Foto: Octav Ganea
Gazonul de pe Național Arena le-a dat mari bătăi de cap oamenilor care se ocupă de întreținerea stadionului

Costin NEGRARU
costin.negraru@prosport.ro

» **Schimbarea covorului de iarbă se va termina sâmbătă, iar acesta va fi gata pentru meciul naționalei cu Andorra (11 septembrie)**

Cu puțin peste o săptămână înainte ca naționala să joace primul meci pe teren propriu în campania de calificare la CM 2014, gazonul de pe Național Arena va fi schimbat pentru a treia oară într-un singur an! Concertul Red Hot Chili Peppers de vinerea trecută a distrus iremediabil suprafața de iarbă, una deloc strălucită chiar și înaintea show-ului formației americane, iar Mircea Sandu a anunțat ieri începerea lucrărilor la gazon: „Marți și miercuri va fi decoperat, vor veni niște experți din Polonia, iar până sâmbătă va fi gata noua suprafață". Graba federalilor vine în urma deciziei lui Pițurcă de a disputa toate meciurile din preliminariile Mondialului din Brazilia pe Național Arena. Costurile vor fi suportate de către Steaua, Dinamo, FRF și de către Primăria București.

1,2
milioane de euro a costat al doilea strat de iarbă pus pe Național Arena, lucrarea fiind executată imediat după meciul de inaugurare, România – Franța (0-0). În acest preț a intrat și aparatura necesară întreținerii gazonului

5
zile vor dura lucrările de decopertare a actualului gazon și de plantare a noului strat de iarbă la Național Arena

Dani Alves a avut și el probleme cu suprafața de iarbă de pe Național Arena Foto: Octav Ganea

Costin Lazăr s-a accidentat în meciul cu Franța din cauza gazonului execrabil Foto: Alexandru Hojda

pub

PrePay
câştigă în echipă
fii mai aproape de echipa favorită cu PrePay suporter

Fie că eşti deja client PrePay sau îţi activezi acum cartela SIM, cu programul PrePay suporter mergi mereu la victorie:

- afli scorul chiar în timpul meciului
- citeşti ştiri în aplicaţia Fotbal Info de la Orange pe care o descarci gratuit din Google Play
- primeşti bonus SMS-uri naţionale

înscrie-te cu un SMS gratuit la 321 cu numele echipei favorite

Braşov Dinamo Galaţi Ploieşti Rapid Steaua Vaslui

www.orange.ro/suporter
beneficiile se acordă gratuit, la activare, în primele 10 zile, apoi se primesc la reîncărcarea cartelei cu 5 €

orange™

Bălan, scos de pe lista UEFA

Becali i-a spus lui Reghe să-l pună pe Teixeira în rândul jucătorilor eligibili de Europa League. Rapidistul a refuzat însă oferta, iar în locul lui Tibi a fost ales Machado

Bălan nu mai prinde nici lotul de 18 la Steaua
Foto: **Mircea Roșca**

Teixeira a cerut mulți bani numai ca să nu plece de la Rapid — Foto: **Alexandru Hojda**

Florin MARIAN
florin.marian@prosport.ro

» **Teixeira a cerut 600.000 de euro pentru doi ani de contract**

Subiectul ultimelor zile, Felipe Teixeira, a fost dezbătut și ieri de către Gigi Becali. Finanțatorul s-a trezit dis de dimineață și a mers la hotelul lui Copos să bea o cafea și să pună la punct transferul portughezului. „Băi, George, tu oricum vrei să scapi de el, și din iarnă el poate să semneze cu orice echipă, hai, îți dau 250.000 de euro și gata, batem palma", i-a propus stelistul. Finanțatorul rapidist a mai tras de timp, susținând că îl vrea și Porumboiu. Timp suficient pentru Becali să mai consume ceva de la bar. „Nu-l vreau pe Teixeira! Ce crezi, dacă îl doream, nu îl luam? Stai liniștit", i-a transmis apoi patronul Vasluiului. Până la urmă Copos n-a avut încotro și a fost de acord cu suma. Nu-i reușise licitația.

UIMIT CĂ A FOST REFUZAT

I-a spus lui Becali să ia legătura cu agentul Lucian Marinescu pentru a se pune de acord și cu jucătorul. „Băi, George, păi ăsta, jucătorul e nebun? I-auzi! Vrea cel puțin 600.000 de euro în doi ani! Să rămână la voi atunci! Eu credeam că la cei 31 de ani pe care îi are, Teixeira e mulțumit să vină la Steaua! Îl trecusem și pe lista UEFA ca să joace în grupele Europa League. Credeam că băiatul vrea, mai ales că citisem despre el că i-ar fi zis lui Sabău că nu vrut să joace la Pandurii ca să se menajeze pentru noua lui echipă", i-a prezentat Becali situația lui Copos.

MACHADO PE LISTĂ, ÎN LOCUL LUI BĂLAN

În realitate, Teixeira nu avea de gând, oricum, să plece de la Rapid, unde are un salariu foarte bun, de 200.000 de euro pe an, iar de la iarnă poate semna cu orice formație. De asta a și cerut un contract de cel puțin 300.000 de euro pe an. Gigi Becali s-a conformat apoi și le-a spus celor din staff că nu mai vine Teixeira și că ar trebui să-l pună pe listă pe Machado în locul lui Bălan. „Într-o lună va putea să joace", a spus patronul stelist vizavi de atacantul brazilian.

În concluzie, Teixeira a fost păstrat la Rapid, unde rămâne de văzut dacă Neluțu Sabău îl va mai folosi în meciurile următoare, iar Tibi Bălan este forțat să-și facă bagajele pentru că așa cum a anticipat Prosport încă dinainte de dubla cu Ekranas, Steaua nu se mai bazează pe serviciile lui.

LOTUL STELEI

LISTA PREDATĂ IERI LA UEFA

Portari: Tătărușanu, Stanca

Fundași: Georgievski, Dumitraș, G. Matei, Martinovic, Szukala, Gardoș, Chiricheș, Pîrvulescu, Latovlevici, Pușkaș

Mijlocași: Chipciu, A. Popa, Bourceanu, Pintilii, Tănase, Prepeliță, I. Roșu, Filip

Atacanți: Rusescu, Rocha, Nikolic, M. Costea, Machado

Amical în familie

Pentru a nu întrerupe ritmul meciurilor cu care steliștii au fost deja obișnuiți, Laurențiu Reghecampf a aranjat cu soția sa, Ana Maria Prodan, un amical cu „U" Cluj. Meciul se va disputa sâmbătă, de la ora 17:00, pe arena modernă din Cluj și intrarea la acest joc va costa între 5 și 10 lei. Steaua are 7 jucători plecați la loturile naționale.

„Cine e vinovat?"

Fratele lui Henry a ajuns în România și vrea răspunsuri legate de moartea fotbalistului de la Delta Tulcea

Cristian VOINEA
cristian.voinea@prosport.ro

» **Apropiații decedatului au intrat în conflict cu cei de la IML**

Cazul fotbalistului nigerian decedat pe teren este din ce în ce mai complicat. Ieri, în jurul orei prânzului, mai mulți prieteni ai lui Henry Chinonso au intrat în conflict cu oamenii de la IML. Confuzie totală. Tatăl prietenei lui Henry explică: „Se știa că trupul lui Henry urma să fie trimis în Nigeria, iar prietenii lui doreau să se facă o ceremonie prin care să își ia rămas bun. Nu a fost un scandal. Inițial au trimis trupul la aeroport, apoi l-au dus din nou la capelă la Bellu".

I S-A DAT VIZĂ DE O SINGURĂ ZI

Mai târziu, la ora 17, fratele fotbalistului decedat a ajuns în țară având viză de ședere pentru o singură zi și lucrurile au luat din nou o întorsătură interesantă. Potrivit apropiaților, acesta nu are de gând doar să ia trupul lui Henry, ci dorește răspunsuri legate de moartea fratelui său. În plus, vrea să recupereze toți banii pe care Delta Tulcea îi mai datorează, aproximativ trei luni de contract. Singurul impediment îl reprezintă actele, care îi permit să stea în România până azi. În cazul în care șederea fratelui lui Henry nu se poate prelungi, acesta va pleca astăzi, la prânz, către Nigeria, unde va avea loc și ceremonia de înmormântarea fotbalistului.

Conform unor surse care au dorit să-și păstreze anonimatul, clubul Delta Tulcea a grăbit plecarea corpului lui Henry, tocmai pentru a nu-i plăti salariile restante

10
a fost poziția pe care a terminat CFR în urmă cu două sezoane, când a jucat de asemenea în grupele Ligii

20
de milioane de euro va încasa campioana pentru că a intrat în grupele celei mai importante competiții intercluburi

» **PROGRAM CFR**
» *15.09* **Dinamo (d)**
» *19.09* **Braga (d)**
» *22.09* **Pandurii (d)**
» *29.09* **Bistrița (a)**
» *02.10* **Manchester (a)**
» *06.10* **Steaua (d)**

Liga aduce dezastrul

Sentiment de deja vu în Gruia: de câte ori joacă în Europa, CFR are un sezon catastrofal în Liga I

Kapetanos și ai lui nu mai reușesc să treacă de nimeni în Liga 1 — Foto: **Dan Tăuțan**

Daniel LUP
daniel.lup@prosport.ro

» **Paszkany se umple de bani după ce a ajuns în grupele Ligii, dar pe plan intern CFR anunță un nou sezon slab**

» **Clujenii au un program de coșmar pe plan intern în următoarele patru etape, cu deplasări la Dinamo, Pandurii și Steaua**

„Feroviarii" au unul dintre cele mai slabe starturi de sezon de când echipa e finanțată de Arpad Paszkany, adunând numai 10 puncte în primele 7 runde. Doar în sezonul 2010-2011 a început CFR mai slab, când, de asemenea, a jucat în grupele Ligii și când a strâns doar 8 puncte. Startul din această vară e mai slab și decât cel din sezonul 2004-2005, când, din postura de nou promovată, CFR a acumulat 11 puncte. Pentru căpitanul Cadu, explicația este simplă: „Nu există nicio echipă în România care să reziste simultan în grupele Ligii și în primul eșalon".

SE PLÂNGE DE APĂRARE ȘI DE ACCIDENTĂRI

Antrenorul Ioan Andone este de altă părere. „Organizarea defensivă e deplorabilă și numai aici voi lucra în următoarele două săptămâni. E imperdonabil ca Petrolul să aibă trei ocazii și să marcheze de două ori. Nici atacul nu m-a mulțumit. A trebuit să avem 8 ocazii pentru a înscrie două goluri", a tunat Andone, punând degetul pe rană după a treia remiză din patru meciuri pe teren propriu. De asemenea, „Fălcosul" nu a uitat nici de accidentări. „Păcat că avem așa mulți accidentați. Prețul calificării în grupele Ligii a fost cam mare", a mai punctat tehnicianul. CFR i-a pierdut în prima lună a sezonului, din cauza accidentărilor, pe Deac, Ronny, Vass și Sare.

AU PERFECTAT PATRU TRANSFERURI

Pentru a-i înlocui pe accidentați și pentru a forma un lot competitiv pentru grupele Ligii, CFR a perfectat duminică seara trei transferuri: fundașul uruguayan Matias Aguirregaray (Palermo), coordonatorul brazilian Luis Alberto (Braga) și atacantul croat Șasa Bjelanovic (Verona). Aseară urma să semneze și atacantul Jorge Martinez, împrumutat pe un an de la Juventus. „Acum să vedem cum îi vom integra în echipă pe cei nou veniți în echipă în sistemul de joc", a mărturisit „Fălcosul".

URMEAZĂ UN PROGRAM INFERNAL

CFR își joacă aproape tot sezonul în decurs de 20 de zile. CFR se va deplasa la Dinamo, Pandurii și Steaua și va evolua acasă cu Bistrița! În grupele Ligii, CFR va juca la Braga și va primi vizita lui Manchester. Tehnicianul clujenilor știe că numai dacă va lega 2-3 victorii va recupera distanța de 9 puncte de locul 1. „Suntem obligați să batem la Dinamo și la Pandurii. Egalurile nu ne mai ajută! Trebuia să avem 16-18 puncte, dar avem numai 10", a conchis Andone.

pub

Copos, între Sabău și jucători. Pe cine va alege?

Tehnicianul giuleștenilor pregătește o revoluție în Giulești și vrea să dea afară mai mult de jumătate din echipă în iarnă. Numai că istoria a reținut faptul că niciun antrenor, din Liga I cel puțin, nu a câștigat lupta cu vestiarul

Victor STOICESCU
victor.stoicescu@prosport.ro

» **Sabău este hotărât să schimbe cel puțin 11 jucători din retur la Rapid**

» **George Copos i-a transmis antrenorului că are sprijinul său total în dorința sa de a face curățenie în Giulești**

Sabău se gândește încă ce jucători să păstreze și la care să renunțe din iarnă — Foto: **Bogdan Iordache**

În Giulești niciun antrenor nu a reușit să câștige lupta cu vestiarul. O știe și Neluțu Sabău, care i-a transmis totuși lui George Copos că, dacă vrea să obțină performanțe, trebuie să facă curățenie în lot. „Moțul" a ajuns la concluzia că la Rapid se poate face performanță doar cu fotbaliști dispuși să dea totul pe teren fără a se gândi la bani, lucru care lipsește acum la echipă.

Ultimii 20 de ani din istoria Rapidului au consemnat două momente care au dus la schimbări radicale la nivelul echipei. Primul a coincis cu venirea lui Mircea Lucescu în Giulești și a însemnat practic revenirea grupării feroviare în elita fotbalului românesc. „Il Luce" a câștigat un campionat, o cupă și o supercupă, a creat un centru de copii și juniori care a alimentat prima echipă și l-a convins pe Copos să construiască baza de pregătire de la ProRapid. Al doilea moment care a schimbat radical Rapidul a fost sub comanda lui Răzvan Lucescu, cel care în primul mandat a reușit să câștige două cupe și a uimit Europa cu o calificare în sferturile Europa League. Ceea ce vrea să facă Sabău acum ar putea fi al treilea moment de cotitură din istoria recent a Giuleștiului. Antrenorul de 44 de ani vrea să reconstruiască echipa din temelii și se pregătește să pună pe liber în iarnă cel puțin zece jucători din actualul lot. Cu alte cuvinte, încearcă să asaneze un grup de jucători plătiți destul de bine la nivelul Ligii I, dar cu rezultate zero în ultimii ani.

ARGUMENTELE LUI SABĂU

După trei luni pe banca Rapidului, Ioan Ovidiu Sabău și-a dat seama că este nevoie de măsuri radicale pentru ca echipa să aibă rezultate. Acesta este nemulțumit de o parte din jucători, în special de cei care au salarii foarte mari, iar randamentul

lor este unul foarte slab. „Moțul" vrea să aducă jucători tineri, dornici de afirmare, mult mai utili, în opinia sa, față de ce are în acest moment Rapid. Tehnicianul s-a plâns atât în particular, cât și public, șefilor că are fotbaliști blazați, limitați din punct de vedere tehnic și trecuți de 29 de ani, care se mulțumesc doar să-și termine contractele deloc subțiri din Giulești.

DE CE SUNT NEMULȚUMIȚI JUCĂTORII

Cei mai mulți dintre fotbaliști sunt nemulțumiți de Neluțu Sabău pentru că a impus o disciplină foarte strictă și pentru că nu acceptă niciun derapaj. În plus, unii jucători îi reproșează tehnicianului că nu comunică suficient cu ei. Dinspre bancă tehnică, însă, a răzbătut informația conform căreia Sabău se simte lucrat de către unii dintre fotbaliști. Ultimul exemplu, la înfrângerea cu Pandurii (0-2): Marius Constantin s-ar fi dat accidentat, iar Mihai Roman a fost schimbat la pauză, după ce i-a spus antrenorului că-l doare piciorul și că nu poate continua, deși în timpul jocului nu acuzase dureri.

CE VA FACE CONDUCEREA

Este pentru prima dată după mult timp când George Copos îi dă credit total antrenorului și-l susține în proiectul pe care vrea să-l impună în Giulești. Patronul rapidist s-a săturat să plătească salarii imense și, în schimb, să nu cucerească niciun trofeu de șase sezoane. Acesta speră ca în iarnă Sabău să renunțe la majoritarea jucătorilor cu salarii de peste 150.000 de euro pe sezon. Întrebarea la care Copos ar trebui să răspundă este următoarea: cât de încredere este, de fapt, un vot de încredere din partea sa către oricine. Cu atât mai mult către un antrenor.

» *Doar antrenorii au răspuns pentru că nu s-au câștigat trofee, dar s-ar putea ca buba să fie și în altă parte. Jucătorii trebuie să înțeleagă că trebuie să aibă și responsabilități*
Ioan OVIDIU SABĂU, antrenor Rapid

» *La Rapid există jucători care nu vor trofee, nu vor performanță și par deja epuizați, în ciuda salariilor mari, poate exagerat de mari, pe care le primesc*
George COPOS, patron Rapid

» *La Rapid au plătit prea mult antrenorii și prea puțin jucătorii. Va veni până la urmă un moment în care toți vor fi nevoiți să dea socoteală, să răspundă pentru ceea ce fac*
Ioan OVIDIU SABĂU, antrenor Rapid

11
jucători au fost aduși în vară la Rapid de Sabău

400
de mii de euro pe lună îl costă pe Copos salariile jucătorilor

1,5
milioane de euro a cheltuit Copos pentru trasferurile din vară

OPINIE **COLȚUL MOV**

Umoare și umor

Radu PARASCHIVESCU
radu.paraschivescu@prosport.ro

În munca antrenorilor, poate mai apăsat decât în alte meserii, priceperea asigură mult, dar nu tot. Competența furnizează o parte din garanții, dar nu poate funcționa fără sprijin. Mai e nevoie de ceva, ca pretutindeni unde nu lucrezi cu abstracții, ci cu oameni. În fotbal, pedagogia pețește cu succes succesul doar dacă circulă cu o umoare bună la brațul drept și cu o doză de umor la stângul. Cel puțin așa stau lucrurile în România lui 2012, după ce îngrădirile au căzut, iar tentațiile s-au multiplicat în galop. Arhitectura semicazonă a izbânzilor de tip Herrera, Michels, Lobanovski sau Van Gaal nu se poate impune în forfota pestriță de la noi. Aici voioșia, improvizația, relativizarea, talentul și „laissez-faire"-ul coexistă. Suntem latini la vorbă, balcanici în reacții și levantini în obiceiuri. Altfel spus, greu de fixat în inventarul națiilor. Tocmai de aceea antrenorii deghizați în sergenți-majori nu pot avea decât succese sporadice și limitate în timp. Cazurile Dan Petrescu-Unirea Urziceni și Dorinel Munteanu-Oțelul Galați o dovedesc.

Modelele Valentin Stănescu și Florin Halagian sunt deja pagini îngălbenite din dosarul fotbalului, de pe care tot mai puțini suflă praful înaintea răsfoirii. E lucrul pe care l-a înțeles Petre Grigoraș și pe care refuză (sau nu poate) să-l priceapă Ioan-Ovidiu Sabău. Dată fiind ironia vieții, cei doi își contrazic în antrenorat propria structură de fotbaliști. Grigoraș a fost un vârf harnic, dar fără sclipiri, pentru ca acum să fie fantezistul Ligii 1. Sabău a jucat solar și inventiv, devenind la ora actuală cel mai închistat antrenor din țară. Primul a învățat să râdă, al doilea a uitat s-o facă. Dincolo de har pedagogic și consecvență, lucrurile care-i despart pe Grigoraș și Sabău țin de felul cum se deschid spre lume și spre oameni. Să ne înțelegem, Grigoraș nu e un campion al toleranței și nici Sabău un prelat al terorii. Însă comerțul lor cu fotbalul duce într-un caz spre bucurie, iar în celălalt spre încruntare. Fapt confirmat deja - de Grigoraș la Farul, de Sabău la Poli.

Pandurii-Rapid s-a încheiat 2-0 nu doar fiindcă învingătoarea a fost mai bună decât învinsa. În spatele rezultatului au stat umoarea și umorul. Adică felul de-a iriga optim comunicarea cu jucătorii. Grigoraș are o umoare bună și umor. Lui Sabău, altminteri un om de perfectă civilitate, cele două îi lipsesc. Mai grav, Sabău e pus să antreneze într-un mediu de turbulență tradițională și la o echipă unde poanta, șmecheria cu folos, ba chiar și călcatul pe alături fac parte din peisaj. Consecința acestei opțiuni e o inadecvare flagrantă, o tristă și întristătoare incompatibilitate. Atât de trâmbițatul farmec al vieții giuleștene nu sucombă la ora asta doar fiindcă X e nepregătit fizic, Y apatic și Z lovit la gleznă. Cauza principală e aerul polar care se simte de pe bancă. Apropo, când l-ați auzit pe Sabău glumind - cu jucătorii, cu ziariștii, cu oricine? Dincolo, Grigoraș a scos crisparea din meniu și a introdus în locul ei destinderea. Rezultatele se văd, diferențele sar în ochi. Indiferent de locul pe care vor termina campionatul Pandurii și Rapid.

pub

CCA apără arbitrii!

Greșelile de arbitraj de la meciurile Steaua – Oțelul (2-1) și Viitorul – Vaslui (2-2) vor fi trecute cu vederea de noua conducere a CCA

Nicu BĂDESCU
nicu.badescu@prosport.ro

» **Roș-albaștrii au învins grație unui gol marcat din ofsaid, în timp ce moldovenii au pierdut două puncte după ce i-a fost anulat un gol lui Niculae**

Meciurile de duminică în care au fost implicate Steaua și Vaslui au suscitat discuții din punct de vedere al arbitrajului. Totuși, chiar dacă asistenții celor două partide au comis erori care au au influențat rezultatul final, CCA a decis să nu ia măsuri drastice.

După un joc bun, Steaua a învins cu 2-1 Oțelul, iar atenția nu s-a concentrat foarte tare pe gafa comisă de asistentul Vladimir Urzică. Acesta nu a semnalizat un ofsaid la golul lui Adi Rocha, din minutul 3, asta chiar dacă brazilianul se afla mai aproape de linia porții decât Pintilii, atunci când mijlocașul i-a pasat mingea. „Nu este o fază clasică, iar circumstanțele îl ajută pe tușier. Faza s-a judecat în funcție de poziția atacantului față de coechipierul său, mingea s-a jucat în aer și i-a fost greu să vadă ofsaidul", a explicat ieri un membru al CCA.

„FAZA CU NICULAE ESTE LA LIMITĂ"

Dacă Steaua a beneficiat de pe urma arbitrajului, o altă candidată la titlu, FC Vaslui, a fost defavorizată de deciziile „fluierașilor". Echipa lui Porumboiu a deschis scorul rapid, în minutul 7, dar golul lui Niculae a fost anulat pentru ofsaid. Ion Crăciunescu, fostul șef al CCA, a analizat ieri această fază și a evitat să-i dea dreptate asistentului Andrei Constantinescu: „Faza este la limită și se putea lăsa jocul să continue". Comisia Centrală a Arbitrilor a decis același lucru: „Situație greu de decis".

Golul lui Rocha din minutul 3 al meciului cu Oțelul, dintr-un ofsaid destul de clar pentru ziariști, dar nu suficient de clar pentru CCA — Foto: **Captură DigiSport**

GAFELE ETAPEI

STEAUA - OȚELUL 2-1
Min. 3: Adi Rocha înscrie din ofsaid, după pasa lui Pintilii, dar asistentul Urzică nu semnalizează infracțiunea

VIITORUL - VASLUI 2-2
Min 7: Asistentul Constantinescu semnalizează o poziție de ofsaid la Marius Niculae, care înscrisese din poziție regulamentară

PE SCURT

STRANIERI
SĂPUNARU, PREZENTAT LA ZARAGOZA

Cristi Săpunaru a fost prezentat oficial la Real Zaragoza în cursul zilei de ieri, într-o conferință de presă, alături de antrenorul Manolo Jimenez (foto). Fundașul român, care a semnat un contract pe un an cu gruparea spaniolă, va purta numărul 19 la Zaragoza și s-a declarat încântat de transferul de la Porto: „Sunt fericit că am ajuns la un club mare din Spania și sper că voi deveni titular incontestabil aici".

STRANIERI
TORJE, BLOCAJ PSIHIC?

Împrumutat de Udinese la Granada, Gabi Torje nu a fost încă titularizat la noua sa echipă. După ce a evoluat doar 20 de minute pe „Santiago Bernabeu" împotriva Realului, noul său antrenor, Jose Anquela, i-a explicat mijlocașului român de ce nu joacă mai mult: „Torje suferă de anxietate, vrea să facă totul bine într-un timp scurt. De aceea, cu toții trebuie să-i oferim grijă și liniște. Este un jucător mare și am nevoie de el pe viitor".

TRANSFER
TOURE, APROAPE DE GALATA

Galatasaray Istanbul vrea să dea lovitura chiar pe ultima sută de metri. Aseară târziu, în ultimele ore ale perioadei de transferuri din Turcia, viitoarea adversară a CFR-ului din grupele Ligii Campionilor negocia transferul fundașului ivorian Kolo Toure (31 de ani), de la Manchester City. „Îl vrem pe Kolo Toure", anunțase, ieri, antrenorul Fatih Terim.

Probleme în paradis

Cristiano Ronaldo a anunțat că nu este fericit la Real Madrid și că ar putea pleca de la campioana Spaniei

Adrian COSTEIU
adrian.costeiu@prosport.ro

» **Ronaldo și-a manifestat nemulțumirea public, imediat după finalul meciului cu Granada (scor 3-0) de duminică, în care a marcat o „dublă"**

» **Unul dintre motivele frustrării este și faptul că i-a scăzut salariul, din cauza noii legislații fiscale din Spania**

„Nu mă simt dorit la Real Madrid. Nu e niciun moft, nemulțumirea mea este de ordin profesional, nu personal". Cuvintele lui Cristiano Ronaldo, rostite la finalul partidei de duminică cu Granada, după ce a marcat o „dublă" în victoria campionilor (3-0), au fost echivalente cu un pumnal în inima suporterilor. Imediat, presa a intrat în alertă, mai ales că Ronaldo a părut abătut pe teren, alegând să nu sărbătorească cele două goluri marcate. De unde vin frustrările lui CR7?

AFECTAT DE O ANIVERSARE TRISTĂ

Oficial, Ronaldo a avut o întâlnire cu Florentino Perez, președintele Realului, cu o zi înainte de meciul cu Granada. Portughezul i-ar fi cerut lui Perez să îl „învoiască" pentru meciul cu echipa lui Torje, întrucât în ziua partidei s-ar fi împlinit șapte ani de la moartea tatălui său. Cele două părți nu au ajuns însă la un consens. Iar Ronaldo, deși a înscris două goluri, a părut trist de-a lungul meciului.

BANII, PRINCIPALA PROBLEMĂ

Neoficial însă, Ronaldo a răbufnit din cauza unui cumul de motive. Primul, de ordin financiar. Din 2012, legislația fiscală din Spania s-a înăsprit din cauza crizei financiare prin care trece țara iberică. Astfel, impozitul pe venit a crescut, în cazul lui Ronaldo de la 23% la 52% din salariul stipulat în contract. Așa că salariul lui Ronaldo ar scădea de la 12 milioane de euro anual la „doar" opt! Evident, Ronaldo ar vrea mai mulți bani, dar din cauza taxelor mari există o reticență a Realului de a negocia un nou contract cu superstarul său. Practic, pentru a-i satisface pretențiile financiare lui CR7, madrilenii ar trebui să îi crească salariul la 30 de milioane de euro (brut)!

Ronaldo a marcat de două ori în poarta celor de la Granada, dar a ales să nu se bucure după reușitele sale

Foto: AFP

3
goluri a marcat Cristiano Ronaldo în două meciuri în acest sezon al campionatului spaniol. Messi are 4

SUPĂRAT PE COECHIPIERI

Pe lângă motivele de natură financiară, Ronaldo pretinde însă și că nu este susținut de coechipieri. Nervii portughezului s-au aprins în cursul săptămânii trecute, când unul dintre cei mai buni prieteni ai săi, fundașul Marcelo, a declarat că îl susține pe Iker Casillas, căpitanul Realului, în cursa pentru Balonul de Aur, trofeu pe care Ronaldo îl vizează an de an. „Nu e posibil să nu fiu susținut. Cum să câștig dacă nici măcar coechiperii mei nu cred că merit acest trofeu", s-ar fi plâns Ronaldo, ale cărui conflicte cu Casillas au ținut prima pagină a ziarelor de sport spaniole în sezonul trecut.

RONALDO, ÎNCOTRO?

Deși situația pare încurcată, șansele ca portughezul să plece sunt minime. În primul rând, doar câteva echipe au potența financiară să facă o ofertă de transfer pentru Ronaldo, având în vedere că Realul l-a cumpărat cu 95 de milioane de euro de la Manchester United. În plus, dintre aceste formații doar PSG (până aseară) și Anji Mahacikala (până mâine) mai puteau realiza transferuri în acest mercato.

12
milioane de euro (net) câștiga până acum Ronaldo la Real. Din cauza măririi impozitelor în Spania, în 2012, salariul portughezului s-ar reduce la doar" 8 milioane

» 2015 este data când expiră contractul lui Ronaldo la Real

150
de goluri are Ronaldo pentru Real în 149 de meciuri, ocupând locul 10 în topul all-time al marcatorilor echipei madrilène

pub

FRANȚA LILLE - PSG 1-2

Paris Saint-Ibra

Prima victorie a parizienilor în primele patru etape a stat sub semnul lui Ibrahimovic, autorul unei „duble", la fel ca și în prima etapă, cu Lorient

Mihai MOLNAR
mihai.molnar@prosport.ro

» **Primul gol al lui Ibrahimovic, cu Lille, a fost marcat în secunda 27, record pentru PSG, în Ligue I**

PSG are patru goluri marcate în patru etape. Pe toate le-a marcat Ibrahimovic!

Foto: AFP

147 de milioane a cheltuit Paris Saint-Germain pe transferuri, cea mai mare sumă cheltuită în această vară de vreo echipă europeană. 21 de milioane au mers la Milan, pentru Ibrahimovic, iar atacantul suedez începe deja să-și plătească „datoriile" către șeici. A devenit rapid un jucător esențial în garnitura lui Ancelotti. După ce în prima etapă a dezamorsat „bomba" Lorient, chiar pe „Parc des Princes", cu o „dublă", ultimul gol fiind reușit în prelungiri (2-2), Ibrahimovic a lovit decisiv duminică seara, cu Lille, în deplasare (2-1). Cu încă o „dublă", suedezul a adus practic prima victorie a PSG-ului în acest campionat. Chiar la momentul potrivit, după ce semnalul de alarmă începuse să sune în tabăra parizienilor, care legaseră două meciuri nule (0-0 cu Ajaccio, fără Ibra, accidentat, și cu Bordeaux, cu suedezul integralist).

LE GUEN DEȚINE RECORDUL ABSOLUT LA PSG

Duminică, cu Lille, Ibrahimovic a avut nevoie doar de 27 de secunde pentru a reuși primul gol al meciului și pentru a intra în istoria grupării de pe „Parc des Princes", cu cel mai rapid gol marcat de vreun jucător al lui PSG în prima ligă. Recordul absolut pentru parizieni îl deține însă Paul Le Guen, care a punctat în 1993, în Cupa Cupelor, într-o victorie cu APOEL Nicosia (2-0). Cu un an înainte, Michel Rio (Caen) marcase după doar opt secunde într-un succes cu Cannes (3-1), reușită care a rămas încă cea mai rapidă din istoria Ligue I.

PRO SPORT
Fondat 1997; ISSN 1453-3707
WWW.PROSPORT.RO
facebook.com/prosport.ro
twitter.com/prosport

Redactor-șef: Lucian Lipovan
Redactori-șefi adjuncți: Florin Caramavrov, Costin Ștucan
Senior editori: Radu Paraschivescu, Alin Buzărin, Mihai Mironică
Fotbal intern: Iulian Vălvoiu, Florin Marian, Cătălin Mureșanu, Daniel Remeș, Cristi Scutariu, Daniel Vlad, Cristi Voinea, Nicu Bădescu, Mircea Dominte, Victor Stoicescu, Corina Mlădinoiu, Radu Faur, Daniel Lup, Vlad Măcicășan, Mihai Andrieș, Marius Anghel
Reporteri speciali: Alexandru Enciu, Costin Negraru, Sorina Oprițescu
Fotbal extern: Robert Vătafu, Mihai Molnar, Adrian Costeiu
Sporturi: Andru Nenciu, Marius Huțu, Mirela Basescu
Statistică: Răzvan Toma
Foto: Sorina Stângă, Alexandru Hojda, Răzvan Lupică, Bogdan Iordache, Florin Ceaușu, Dan Tăuțan, Dan Duță
Online: Ciprian Poloni, Vali Vrabie, Robert Zanfir, Wili Bițescu, Laurențiu Spiridon, Antonio Robitu, Sebastian Luba, Valentin Năstăilă, Cristi Mihala
Grafică: Alexandru Popescu, Adrian Stroia, Dragoș Cîmpeanu, Veronica Popescu, Bogdan Drăghia, Alexandru Florescu, Cristian Iancu
Brand Manager: Mircea Olaru
Video: Costin Grigoraș
Organizare: Ionuț Tichieru
Traffic Manager: Marina Moraru
ProSport folosește serviciul agenției de presă **Mediafax**
Director general: Orlando Nicoară
Director editorial: Cristian Dimitriu
Director vânzări: Dragoș Stan
Publisher: Daniela Radu
Marketing: Daniela Șerban
Cercetare: Daniel Secarea
Dezvoltare: Cosmin Ghinea
Prelucrare imagine: Mariana Constantinescu, Iulian Popa
Foto: Marius Smădu
Producție: Rodica Ghenciu
Distribuție: Dan Apostolache
Financiar: Dana Cozac
HR: Elena Șerban
IT: Codruța Sederias
Administrativ: Sorin Cârciu
Sales Coordinator: Vlad Florea (0318.256.234)
Sales Manager: Luiza Dobre (0318.256.317)
Sales Manager Clienti Direcți: Florin Pleșea (0318.256.232)

Redacție: București, Str. Aurel Vlaicu, nr. 62-64. Telefon: 031.825.7300; Fax: 031.825.7385; **Abonamente:** 0318.256.242/244/332, Fax:0318.256.243
Tirajul ProSport este certificat de Biroul Român de Audit al Tirajelor | Tipar: coprint **Telefon:** 031.825.1028; **Fax:** 031.825.1036 **www.coprint.ro** | **Trimiteți opiniile dumneavoastră la** dialog@prosport.ro

PE SCURT

CM 2014
GOLURI CU BRAZUCA

Peste un milion de suporteri brazilieni au luat parte la un sondaj al cărui scop a fost alegerea unui nume pentru balonul oficial al Campionatului Mondial din 2014, care va avea loc la Brazilia. Câștigător detașat al acestui sondaj a fost ales „Adidas Brazuca", cu peste 70% din voturi. „Brazuca" este un termen care definește stilul de viață brazilian și simbolizează mândrie, emoție și bucurie.

Foto: Bogdan IORDACHE

B&B, colecția Rio de Janeiro

Octavian Bellu și Mariana Bitang poartă discuții în această perioadă cu Adrian Stoica, președintele FR de Gimnastică, pentru a rămâne la conducerea lotului feminin. Cei doi antrenori s-au arătat dispuși să rămână în funcție pentru încă un mandat olimpic

Mirela BASESCU
mirela.basescu@prosport.ro

» **Izbașa și Ponor doresc să se pregătească în continuare, o perioadă, cu lotul olimpic**

Jocurile Olimpice de la Londra sunt deja istorie, iar lucrurile încep să se așeze în sportul românesc. Vacanțele s-au terminat, iar sportivii se reîntorc în sălile de antrenament, cum este și cazul gimnastelor. Revenite la Izvorani, medaliatele cu bronz cu echipa la Londra și-au reluat pregătirea obișnuită cu același colectiv cu care au lucrat și până acum.

Singura necunoscută este numele antrenorilor coordonatori, după ce lui Octavian Bellu și Mariana Bitang le-au expirat contractele cu Federația Română de Gimnastică la sfârșitul concursului olimpic. Cei doi antrenori iau însă în considerare o nouă colaborare cu forul de specialitate, după cum mărturisește președintele acestuia, Adrian Stoica.

"S-AU ARĂTAT INTERESAȚI"

Aflați încă în concediu pentru a se odihni și a-și rezolva problemele la locurile de muncă, Octavian Bellu și Mariana Bitang au păstrat constant legătura cu oficialii FRG. O legătură care a inclus și discuțiile legate de viitorul acestora la lotul feminin de gimnastică. "Am vorbit de câteva ori cu ei despre acest lucru și din felul în care au decurs discuțiile cred că vor dori să continue, s-au arătat interesați. Deocamdată este prea devreme să știm, trebuie să mai facem niște evaluări, să punem pe hârtie niște planuri de pregătire pe termen lung, să vedem cine va forma pe viitor lotul, sunt multe necunoscute", a declarat pentru ProSport, Adrian Stoica, președintele FRG.

IZBAȘA ȘI PONOR AU ANUNȚAT ANTRENORII CĂ VOR SĂ CONTINUE

Momentan, la Izvorani se pregătesc Diana Bulimar, Larisa Iordache și Raluca Haidu, cărora li se vor alătura în aceste zile Diana Chelaru, Amelia Racea, Dana Andrei și Dianca Trenca, care sosesc de la Deva, după ce au trecut cu bine sesiunea de toamnă a examenului de bacalaureat. Tot în aceste zile vor veni la Centrul Olimpic de Pregătire și cele mai promițătoare junioare, care timp de câteva zile vor fi supuse unor evaluări, în urma cărora pot urca la lotul mare. Deși au cerut un răgaz pentru a lua o hotărâre în ce privește viitorul lor în gimnastica de performanță, medaliatele olimpice la individual, Sandra Izbașa (22 de ani) și Cătălina Ponor (25 de ani), au dat de înțeles că se vor întoarce în sală. "Cred că vor reveni și ele în pregătire, din informațiile pe care le am în acest moment am înțeles că vor să meargă mai departe cu lotul o anumită perioadă de timp. Ele au ținut legătura cu antrenorii și și-au exprimat această dorință față de ei", a explicat Stoica.

» **Octavian Bellu și Mariana Bitang** au preluat lotul în 2010 în calitate de antrenori coordonatori. Ei renunțaseră la antrenorat în 2005

Noi toamna alergăm!

ProSport și NIKE, prin Elmec România, vă invită pe 16 septembrie (ora 09:00) în Piața Charles De Gaulle, la cel mai tare cros al toamnei, „We Run Bucharest"

Marius HUȚU
marius.hutu@prosport.ro

» **Am pregătit câte o cursă pentru fiecare: una de 3,4km pentru cei aflați la început și una de 10 km pentru cei mai experimentați**

» **Înscrierile se pot face pe site-ul www.werunbucharest.ro**

Cu o zi înaintea deschiderii oficiale a noului an școlar, ProSport și Nike, prin Elmec România, vă invită să participați la cel mai tare cros al toamnei, „We run Bucharest". În primăvară am făcut mișcare în Salina de la Slănic Prahova, în timpul Jocurilor Olimpice am alergat la miezul nopții, acum vă propunem o probă de rezistență în zona Piața Charles de Gaulle - Piața Victoriei (foto, hartă traseu). Fie că vă antrenați zilnic pe aleile parcurilor, fie că abia acum v-ați pus în mișcare, crosul este deschis tuturor categoriilor de vârstă.

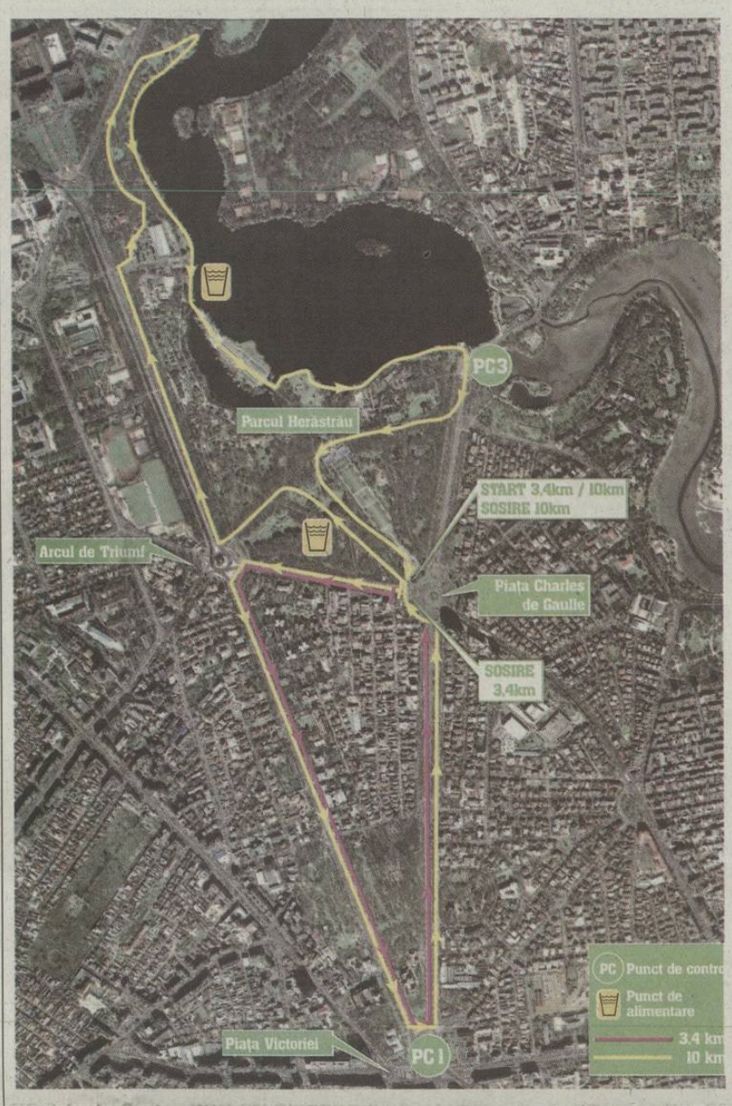

PREMII ÎN BANI ȘI PRODUSE PENTRU CÂȘTIGĂTORI

Întrecerile programate sunt după posibilități: pentru cei aflați la început de drum există o cursă de 3,4 kilometri, iar pentru atleții mai experimentați am pregătit o provocare și mai mare, un cros de 10 km. Câștigătorii la fiecare categorie de vârstă / sex vor fi recompensați cu premii în bani (locul 1 - 200 lei, locul 2 - 150 lei, locul 3 - 100 lei). În plus, câștigătorii absoluți ai celor două curse vor primi alte premii suplimentare în bani. La toate aceste bonusuri financiare se adaugă produse din partea organizatorilor. La sfârșit se va organiza și o tombolă, care va avea premii produse și vouchere din partea sponsorilor.

PACHETE DE CONCURS PENTRU TOȚI PARTICIPANȚII

Înscrierile pentru crosul din 16 septembrie, a cărui start este programat în Piața Charles de Gaulle pentru ora 9:00, se pot face pe site-ul www.werunbucharest.ro.

Fiecare participant va intra în posesia unui pachet de concurs. Concurenții înscriși cu taxa de 15 lei vor primi un tricou oficial din bumbac, număr de participare la tombolă, dar și diferite produse promoționale, la fel ca și atleții înscriși cu taxa de 50 lei, dar cu amendamentul că ei vor intra în posesia unui tricou NIKE (tehnic de alergare). În cazul cursei de 10 km, concurenții vor mai primi cipuri electronice și vor avea puncte de alimentare pe traseu. Nu vă rămâne decât să completați formularul de înscriere și să alergați alături de noi.

CATEGORII DE CONCURS: Participanții se vor putea înscrie la una dintre cele două curse, în cadrul următoarelor categorii de vârstă și sex :

Cursa de 3.4 km, bărbați și femei
sub 18 ani
18 - 34 de ani
35 - 54 de ani
Peste 55 de ani

Cursa de 10km, bărbați și femei
sub 18 ani
18 - 34 de ani
35 - 54 de ani
Peste 55 de ani

Program desfășurare
ora 07:30 adunarea participanților și ultimele inscrieri
ora 9:00 start proba 10 km
ora 9:10 start proba 3.4 km
ora 10:00 Concerte, premierea câștigătorilor, tombolă

pub
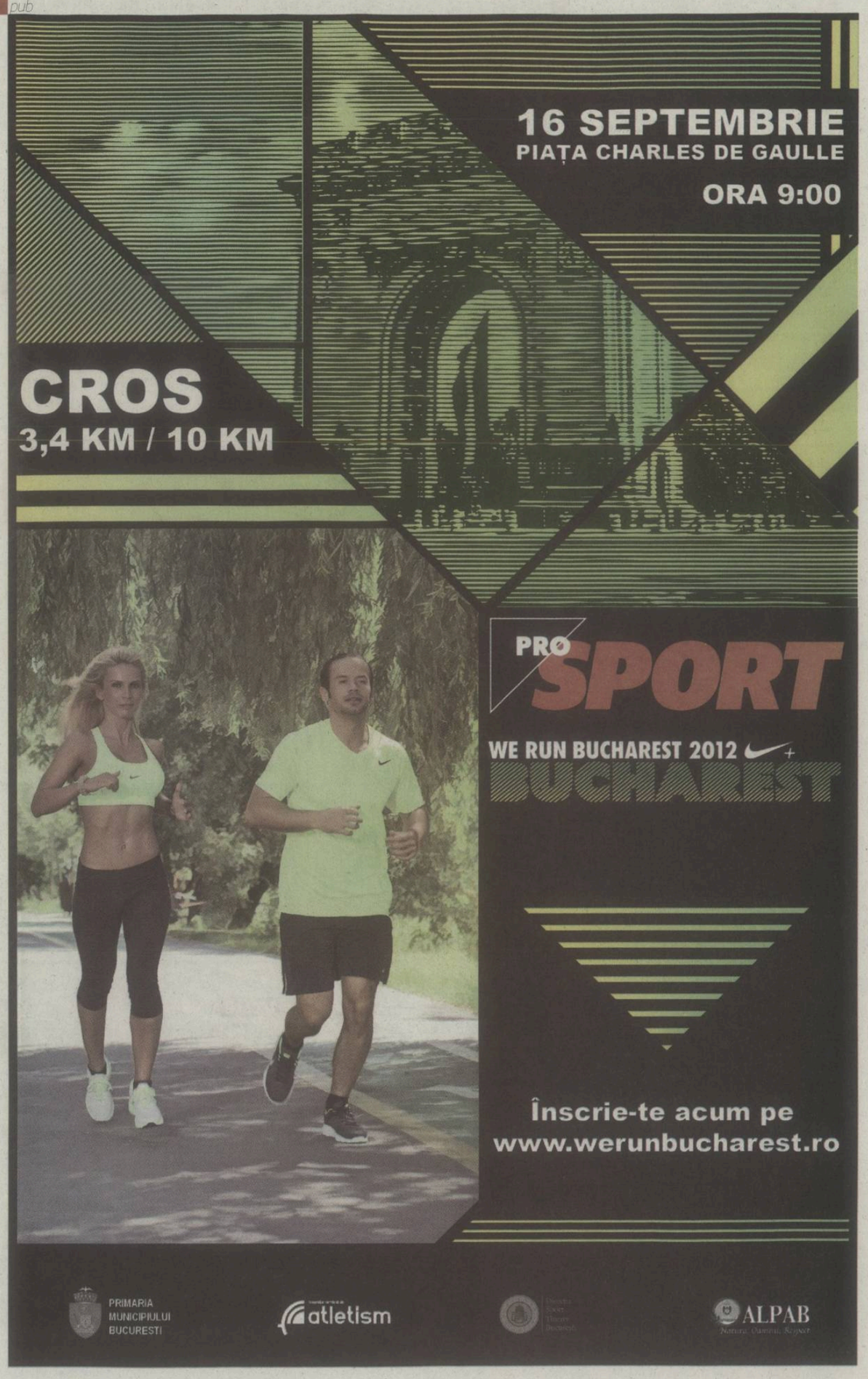

TENIS

A FOST ELIMINAT ȘI TECĂU

Perechea Horia Tecău/ Robert Lindstedt, cap de serie numărul 3, a fost eliminată în optimile de finală de la US Open. Binomul româno-suedez a fost învins de cuplul Julian Knowle/Filip Polasek (Austria/Slovacia), scor 1-6, 6-3, 4-6, după o oră și 47 de minute de joc. La ediția trecută, cei doi s-au oprit în sferturi. Tecău va reveni în România pentru a participa între 14-16 septembrie la meciul de Cupa Davis de la Cluj, cu Finlanda.

TENIS

RAFA MAI STĂ DOUĂ LUNI

Perioada de convalescență continuă pentru Rafael Nadal. Ibericul, care a evoluat ultima oară pe 28 iunie, va mai lipsi încă două luni din circuitul de tenis, din cauza unei accidentări la un genunchi. El a declarat că evoluția accidentării sale a fost "pozitivă în ultimele săptămâni, ceea ce a permis evitarea unei intervenții chirurgicale", el fiind diagnosticat cu ruptură parțială a tendonului rotulian și de o inflamare a țesutului gras interrotulian la genunchiul stâng.

pub

CLASAMENT LIGA I

Loc	Echipa	M.	V.	Eg.	Înf.	Gol.	P.	Ad.
★ 1.	Pandurii Tg. Jiu	7	6	1	0	17-5	19	+7
● 2.	Steaua	7	5	1	1	17-9	16	+4
● 3.	Astra	7	4	2	1	15-10	14	+2
4.	FC Vaslui	7	3	3	1	13-8	12	+3
5.	Dinamo	6	3	2	1	11-7	11	+5
6.	Universitatea Cluj	7	3	2	2	10-14	11	+2
7.	CFR Cluj	7	2	4	1	14-11	10	-2
8.	Petrolul Ploiești	7	2	3	2	12-10	9	0
9.	FC Brașov	7	2	3	2	12-11	9	-3
10.	Rapid	6	2	3	1	8-7	9	0
11.	Gaz Metan Mediaș	7	2	3	2	7-8	9	0
12.	Concordia Chiajna	7	2	2	3	7-11	8	-4
13.	Viitorul Constanța	7	1	4	2	9-8	7	-5
14.	Gloria Bistrița	7	1	2	4	4-10	5	-7
▼ 15.	Ceahlăul P. Neamț	7	1	2	4	6-17	5	-4
▼ 16.	Oțelul Galați*	7	1	2	4	9-12	3	-4
▼ 17.	CS Turnu-Severin	7	0	3	4	5-10	3	-9
▼ 18.	CSMS Iași	7	0	2	5	7-14	2	-6

» * Echipă penalizată cu două puncte pentru neplata datoriilor
» Meciul Dinamo - Rapid, din etapa a IV-a, s-a amânat pentru 22 octombrie (ora 21:30)
» Legendă: ★ Campioana merge în turul doi preliminar al Ligii Campionilor ● Europa League, plus câștigătoarea Cupei ▼ Retrogradare

GOLGHETERI

6 goluri
Rusescu *(Steaua)*

5 goluri
Fatai *(Astra)*
Țucudean *(Dinamo)*,
Rocha *(Steaua)*

4 goluri
Buga *(Brașov)*
Hamza *(Petrolul)*
V. Dinu *("U" Cluj)*, ***Astafei*** *(Gaz Metan)*,
Ibeh *(Pandurii)*

PROGRAM

ETAPA A VII-A

VINERI

Gloria Bistrița - Iași	1-0 (0-0)

SÂMBĂTĂ

Brașov - Gaz Metan	3-1 (0-0)
Pandurii - Rapid	2-0 (1-0)

DUMINICĂ

Astra - Dinamo	1-0 (0-0)
Steaua - Oțelul	2-1 (2-1)
CFR Cluj - Petrolul	2-2 (1-1)
Concordia - „U" Cluj	0-2 (0-2)
Viitorul - Vaslui	2-2 (1-1)

IERI

Severin - Ceahlăul	1-1 (0-1)

ETAPA A VIII-A

VINERI: 14.09.2012		
Dinamo - CFR Cluj	21.30	Digisport
SÂMBĂTĂ: 15.09.2012		
Gaz Metan - Chiajna	19.00	Dolcesport
Oțelul - Viitorul	19.00	Digisport
Rapid - Bistrița	21.30	Digisport
DUMINICĂ: 16.09.2012		
Petrolul - Panduri	19.00	Digisport
CSMS Iași - Steaua	21.30	Digisport
LUNI: 17.09.2012		
U Cluj - Astra	17.00	Dolcesport
Ceahlăul - FC Brașov	19.00	Digisport
FC Vaslui - Severin	21.30	Digisport

Liga I

CS TURNU SEVERIN 1-1 CEAHLĂUL

Dandea 90+1 / Velici '27

1 Marinescu ★	**92** Miron ★★
22 Mitic ★	**13** Rusu ★★
20 Dandea ★★	**5** Ichim ★
6 Gugu ■	**14** Forminte ★
3 Giurgiu ★	**23** Vițelaru ★
4 Buleică ■ (**7** Neacșa, '46) ★	**4** Cazan ★
10 Olah (cpt.) ★	**32** Velici ★★ (**15** Bădescu, '68) ★
5 Golic ■	**10** Achim (cpt.) ★
11 Zaharia ★	**21** Monroy ★★
13 Moutinho ★ (**14** Abba, '56) ★	**11** Stana ★ (**16** Margine, '70) ★
9 Vancea ★ (**25** Thomas Joel, '73) ★	**14** Golubovic ★ (**23** Lukanovic, '90)
Antrenor: *Ionel Gane*	***Antrenor:*** *Constantin Enache*
Rezerve: *23. Iordan - 2. Durimel, 18. Fl. Pătrașcu, 27. Arnăutu*	***Rezerve:*** *1. Jovic, 3. Marc, 8. Tolimir, 18. Onciu*
Cartonașe galbene: *Olah '4, Mitic '43*	***Cartonașe galbene:*** *Rusu '37, Vițelaru '62*
Cartonașe roșii: -	***Cartonașe roșii:*** -

Arbitru: *Marcel Bîrsan ★★★ (București);* ***Asistenți:*** *Adrian Ghinguleac ★★★ (București), Alex Voda ★★★ (Alba Iulia);* ***Stadion:*** *„Municipal" (Drobeta Turnu Severin);* ***Spectatori:*** *2.000*

PE SCURT

NUMIRE

NAPOLI AȘTEAPTĂ OK-UL ITALIENILOR

Nicolo Napoli a stat în tribuna oficială la meciul de la Severin și a comunicat prin telefon cu Jerry Gane pe parcursul jocului. Italianul s-a arătat nemulțumit de prestația echipei într-unul dintre cele mai slabe jocuri din Liga I, salvat oarecum doar de faza golului primului gol, marcat de Velici după ce i-a „luat la mână" pe toți fundașii olteni. Napoli conduce pregătirile severinenilor și îl așteaptă pe compatriotul său, Nicola Di Matteo, să ajungă la o înțelegere cu autoritățile locale pentru a prelua echipa.

Foto: Cosmin Iftode

Învins de propria creație

Fwayo Tembo, cel care a transformat penalty-ul din care Astra a câștigat în fața lui Dinamo, a fost descoperit de Dario Bonetti

Nicu BĂDESCU
nicu.badescu@prosport.ro

Marian DIMA
marian.dima@prosport.ro

» **Antrenorul lui Dinamo a fost cel care l-a convocat pentru prima oară la naționala Zambiei pe Tembo**

Dario Bonetti vorbea la finalul partidei cu Astra Ploiești (0-1) despre ghinionul de a primi gol tocmai în minutele de prelungiri, iar vorbele sale au fost considerate ca fiind exagerate, mai ales că Dinamo câștigase ultimul său meci în același mod. Ce nu se știe este că cel care a înscris golul victoriei prahovenilor a fost un jucător la a cărui ascensiune italianul a contribuit decisiv: **Fwayo Tembo (foto)**. Africanul, originar din Zambia, a fost transferat în 2010 de FC Basel, iar evoluțiile sale din Elveția i-au adus și primul meci la naționala țării sale. Culmea este că expeditorul telegramei de convocare a lui Tembo a fost chiar Dario Bonetti, cel pe care l-a înfrânt acum, la prima sa apariție în Liga I.

GARRINCHA AL ASTREI

Killer-ul lui Dinamo mai ascunde însă și alte secrete. În vestiar, colegii au început să-l strige deja „Garrincha", totul pornind de la o problemă fizică pe care Tembo o are din naștere. La fel ca și geniul brazilian, africanul are un picior mai scurt decât celălalt. Diferența este una semnificativă, de aproape 3 centimetri, dar fotbalistul susține că acest lucru nu îl deranjează deloc.

Bonetti, a fi sau a nu fi

ProSport a încercat să identifice motivele pentru care Dario Bonetti s-a luat la harță cu toată lumea și de ce conducerea și fanii par a-l susține necondiționat

Iulian VÂLVOIU
iulian.valvoiu@prosport.ro

Nicu BĂDESCU
nicu.badescu@prosport.ro

» **La începutul sezonului, Bonetti a făcut un plan de afaceri ce i-a cucerit pe acționari: jucători aduși gratis, care să fie vânduți cu profit vara viitoare**

Dario Bonetti (foto) deranjează. Dario Bonetti irită, stârnește polemici. În niciun caz, Dario Bonetti nu este o persoană neimportantă. Jurnaliști sau oameni de fotbal, dar mai ales cei din urmă, au tot taxat anumite declarații ale italianului din ultima vreme, însă nimic nu pare a-l clinti pe Dario dintr-un drum pe care pare că și l-a ales singur. De fapt, nu singur, ci alături de suporterii lui Dinamo.

Socoteală a fost simplă în vară. "Nu sunt bani, te descurci!", i-au transmis acționarii lui Bonetti. Italianul a ascultat, s-a gândit și a răspuns: "OK, mă bag! Voi aduce numai jucători gratis, pe care să-i putem vinde vara viitoare, să aducem bani la club, să supraviețuim. În plus, vom miza tot mai des pe jucători din propria pepinieră, pe care îi vom crește sănătos". Acționarii au fost de acord, cum ar fi putut fi altfel, și i-au dat mână liberă. Nu și bani, pentru jucătorii aduși gratis ori pentru cei care se aflau deja la club. Chiar și așa, Dinamo are 11 puncte și a câștigat Supercupa în această vară. Și pentru asta e iubit Dario Bonetti de galerie, de suporteri. Dar și pentru că e un dușman declarat al fraților Becali, acuzați de fani că au sărăcit clubul de-a lungul anilor. Pentru că nu are nimic de pierdut, până la urmă, Bonetti a devenit idolul unor suporteri fără mari repere în ultimii ani. Tocmai de aceea, noul proiect al lui Dinamo va avea o șansă numai dacă va rămâne Bonetti, dacă actualii acționari vor avea răbdare cu el. În caz contrar, unul dintre puținele puncte de sprijin ale clubului alb-roșu va dispărea curând: suporterii!

> Niciun jucător din lotul pregătit de Bonetti nu a prins toate meciurile din primul minut pe teren

N-A FOLOSIT DE DOUĂ ORI ACEEAȘI ECHIPĂ

Revenim la exprimarea din teren, pe care Dinamo a afișat-o mai ales la Ploiești, cu Astra (0-1). Lipsa de consistență a lui Dinamo este pusă și pe seama faptului că Bonetti rulează meci de meci jucătorii. De la începutul sezonului, antrenorul italian nu a folosit niciodată în două partide consecutive același "11" de start, asta chiar dacă frecvența celor nouă jocuri oficiale disputate de roș-albi nu a fost foarte mare. Bonetti a utilizat de la începutul sezonului 21 de jucători, dintre care doar doi portari și, fapt remarcabil, șapte dintre aceștia au fost folosiți pe cel puțin două posturi. Mai mult, tehnicianul dinamovist a rulat fotbaliști chiar și pe trei posturi, Rus și Mușat fiind cei în cauză, ambii acoperind pozițiile de fundaș lateral, mijlocaș lateral și inter.

Foto: ProSport

19 jucători de câmp a titularizat Bonetti în cele nouă jocuri, Munteanu, Grigore și Boubacar fiind cei mai des utilizați

Negoiță și alții ca el să nu se mai ascundă după Bonetti, pe care numai eu l-am întors din drum de două-trei ori
Cristi Borcea, fost acționar Dinamo

4 jucători ai lui Dinamo au pierdut măcar un meci din cauza accidentărilor: Ba, Matei, Alvarez și Pulhac

Fotbal second hand

Duelul Poli - UTA, 1-1, a ajuns un banal meci de „B". Din păcate, chiar și în tribune

Radu FAUR
radu.faur@prosport.ro

ACS POLI TIMIȘOARA 1-1 UTA ARAD

Marcatori: Boldea '78 / Miron '84

Kirev - Nohai, Sakir, Petrovic, Marovic (Boldea '67) - Artean (R. Trandu '75), Poparadu (cpt), Dobricean, Bălace - S. Szekely, Enciu (Al. Boștină '59). ***Antrenor:*** *Valentin Velcea*	Amadio - D. Matei, Gligor (cpt), Siminic - Calvin, Lazea, Mărginean ('83 Miron), Al. Neagu - Bîrză (C. Bucur '73), Pop (Weller'66), Hiago. ***Antrenor:*** *Adrian Falub*

Arbitru: *Cătălin Găman (Craiova) 3;* ***Asistenți:*** *Dragoș Iliescu (Craiova) 3 și Aurel Vârzan (Oțelu Roșu);* ***Stadion:*** *"Dan Păltinișanu" (Timișoara);* ***Spectatori:*** *5.000.*
Jucătorul meciului: *Cristian Boldea*
Corespondent: *Radu Faur*

CLASAMENT SERIA A II-A

Loc	Echipa	M.	V.	Eg.	Înf.	Gol.	P.	Ad.
1.	Corona Brașov	1	1	0	0	3-1	3	0
2.	Damila Măciuca	1	1	0	0	2-0	3	0
3.	Unirea Alba Iulia	1	1	0	0	2-1	3	0
4.	Luceafărul Oradea	1	1	0	0	1-0	3	0
5.	UTA Arad	1	0	1	0	1-1	1	+1
6.	ACS Poli	1	0	1	0	1-1	1	-2
7.	FC Bihor	1	0	1	0	0-0	1	+1
8.	CS Mioveni	1	0	1	0	0-0	1	-2
9.	FC Olt Slatina	0	0	0	0	0-0	0	0
10.	CSM Rm. Vâlcea	0	0	0	0	0-0	0	0
11.	FC Maramureș	1	0	0	1	1-2	0	0
12.	FC Argeș	1	0	0	1	0-1	0	0
13.	Voința Sibiu	1	0	0	1	1-3	0	0
14.	FCM Târgu Mureș	1	0	0	1	0-2	0	0

** FC Olt Slatina a stat.*

Două goluri marcate pe final de două rezerve (timișoreanul Boldea și arădeanul Miron) au animat un meci trist, care a semănat prea puțin cu un adevărat Poli - UTA.

Părăsiți de galerie, timișorenii au lăsat intrarea liberă. Au venit 5.000 de spectatori, dar în Peluza Sud spartul semințelor s-a auzit mai tare decât scandările. Cei 300 de ultrași arădeni au dat dovadă de solidaritate: nu și-au înjurat rivalii și chiar au afișat un banner de susținere: „ACS Recaș nu e Poli".

Golul de senzație al lui Boldea i-a ridicat în picioare pe spectatorii timișoreni, dar Miron a egalat pentru UTA, imediat după ce a fost introdus pe teren. Timișoara s-a ales astfel cu un punct după primul meci al echipei achiziționate, la preț de second hand, din orășelul vinului.

SÂMBĂTĂ, 8 SEPTEMBRIE

ETAPA A II-A

FC Argeș Pitești - CSM Râmnicu Vâlcea
FCM Târgu Mureș - Luceafărul Oradea
Voința Sibiu - FC Olt Slatina
FC Maramureș - Corona Brașov
FC Bihor Oradea - Unirea Alba Iulia
UTA Arad - CS Mioveni
Damila Măciuca și ACS Poli stau.

La final, Vali Velcea s-a plâns că la golul celor de la UTA a fost fault în atac

Război pe față

Nicu BĂDESCU
Nicu.badescu@prosport.ro

Ionuț Negoiță a avut un schimb dur de replici cu **Cristi Borcea**, pe care l-a acuzat că a plecat ca un laș de la Dinamo

Sport.ro a fost scena de luptă pentru anumite reglări de conturi ale acționarilor, foști ori actuali, ai lui Dinamo. Mai întâi, ieri dimineață, Ionuț Negoiță l-a „înțepat" pe fostul președinte executiv, Cristi Borcea, despre care a spus că „echipa s-a dus în groapă, cu Borcea la butoane". Cel vizat, nu s-a lăsat mai prejos și a răspuns, dar mai pe după-amiază. „Negoiță e un papagal, dacă el crede că își poate face imagine la Dinamo cu 1,3 milioane de euro". De aici și până la un război în toată regula n-a fost decât un pas. Alături, dialogul dintre cei doi, ce amintește de vremuri pe care le credeam apuse.

I. N. : Da, mă, clubul se cârpește de vreo trei ani, despre ce vorbim? Ai fost implicat, ai fost președinte executiv. Știi ce înseamnă asta? Omul care decide, care conduce, președinte executiv! Ăsta e un gest de lașitate, să pleci... Asumă-ți-l, te rog, și lasă-ne să căutăm soluții!

I.N. : Tu stai în banii de la club? Ai fost plecat la Miami și primeai salariu de la club.

C. B. : Măi, Ionuț, tu vrei acum să ne luăm la mișto? Păi eu v-am sunat și am zis că plătesc și jucătorii, și angajații.

I. N. : Auzi, lasă-mă cu perlele astea. Ce să plătești tu? Tu ești istorie, ce să mai vorbim? Eu zic să-ți vezi de treaba ta...

C. B. : Nu știu cum dați ochii cu ei, mergeți la Săftica, vă faceți de râs acolo și jucătorii ăștia nu au salarii de trei luni...

I. N. : Când am venit eu la Dinamo acum trei săptămâni tu erai și ești președinte executiv. De ce nu erau plătite? Din cauza mea?

C. B. : Pentru că eu am ieșit din acționariat. Cine dă banii, președintele executiv? Când am propus să dăm toți bani, nimeni n-a vrut.

I. N. : E o stare care durează de trei ani, n-o mai da cum vrei tu... Cum de știe nașul tău, Gigi Becali, chestii confidențiale de la club? Avem datorii de zece milioane de euro, pe care le vom plăti...

E rușinos ca un acționar să spună că Dinamo țintește locurile 6-7!
Cristi Borcea, fost acționar Dinamo

PE SCURT

U CLUJ

OFICIAL: „U" RĂMÂNE TEMPORAR PE SOMEȘ

Universitatea a anunțat ieri pe site-ul oficial că cel puțin pentru încă trei săptămâni echipa va evolua pe Cluj Arena. Ana Maria Prodan așteaptă ca până atunci autoritățile locale să îi reducă chiria pe stadion și să îi ofere stadion gratuit de antrenament. De asemenea, aceasta așteptă și susținere financiară din partea Consiliului Local Cluj. Astfel, meciul „U" - Astra, de pe 15 septembrie, va avea loc tot pe noua arenă a Clujului.

PETROLUL

NIETO, ÎMPRUMUTAT UN AN

Petrolul a finalizat ieri ultima achiziție din această perioadă de transferuri. Este vorba despre mijlocașul argentinian Luciano Nieto, în vârstă de 21 de ani adus de la Huracan, formație ce activează în liga secundă a Argentinei. Cu o înălțime de 1,73 metri, sud-americanul poate evolua atât pe banda stângă cât și pe postul de mijlocaș ofensiv. Nieto a fost împrumutat pentru un an, iar dacă va convinge, atunci Petrolul va achita 500.000 de euro pentru a-l cumpăra definitiv, iar jucătorul va semna pe trei sezoane. (George NISTOR)

RAPID

GRIGORIE NU S-A ÎNȚELES CU LANKARAN

Ștefan Grigorie (30 de ani, **foto**) a fost aproape să plece din Giulești, fiind dorit de gruparea azeră Khazar Lankaran. Toată afacerea a picat însă vinerea trecută, când jucătorul nu a fost mulțumit de salariul oferit de fosta echipă a lui Mircea Rednic. Neluțu Sabău, antrenorul Rapidului, era și el de acord cu plecarea mijlocașului din Giulești. „Știu că Grigorie a fost aproape să plece, dar nu s-a înțeles la bani cu respectiva echipă și va rămâne în continuare la Rapid", a declarat tehnicianul. (Victor STOICESCU)

VALOARE

WESLEY, GOLGHETER ȘI LA ARABI

Transferat de Al Hilal, de la Vaslui, la începutul sezonului, Weslez Lopez i-a impresionat deja pe șeicii care îl plătesc cu 1,2 milioane de dolari pe sezon. Brazilianul a marcat pentru Al Hilal două dintre cele trei goluri ale ultimei victorii cu Al Nasr și s-a instalat pe primul loc în clasamentul golgheterilor din campionatul Arabiei Saudite, cu șase reușite în cinci partide disputate. (George NISTOR)

BIBLIOTECA JUDEȚEANĂ MUREȘ TÂRGU MUREȘ

Se turcește Chivu?

Presa italiană crede că românul ar putea ajunge la Galatasaray până diseară!
Pagina 8

LIGA PROSPORT

A început! Te poți înscrie în Liga ProSport pentru premiul de 10.000 de euro

Detalii, pe www.ligaprosport.ro, iar vineri găsești în ziar un nou cod care te ajută să fii cel mai bun manager de fotbal din România

WWW.PROSPORT.RO

facebook.com/prosport.ro
twitter.com/prosport

PRO SPORT

Ediție națională • Miercuri, 5 septembrie 2012 • Numărul 4.638 • 8 pagini • Tiraj: 28.394 • **346.000** de CITITORI zilnic (SNA) • **2.024.640** DE VIZITATORI unici în iulie (SATI)

Steaua română

Victor Pițurcă duce milităria în Estonia. Vrea să înceapă meciul de vineri cu 5 stelişti: Chiricheș, Bourceanu, Pintilii, Tănase și Rusescu. **Pagina 2**

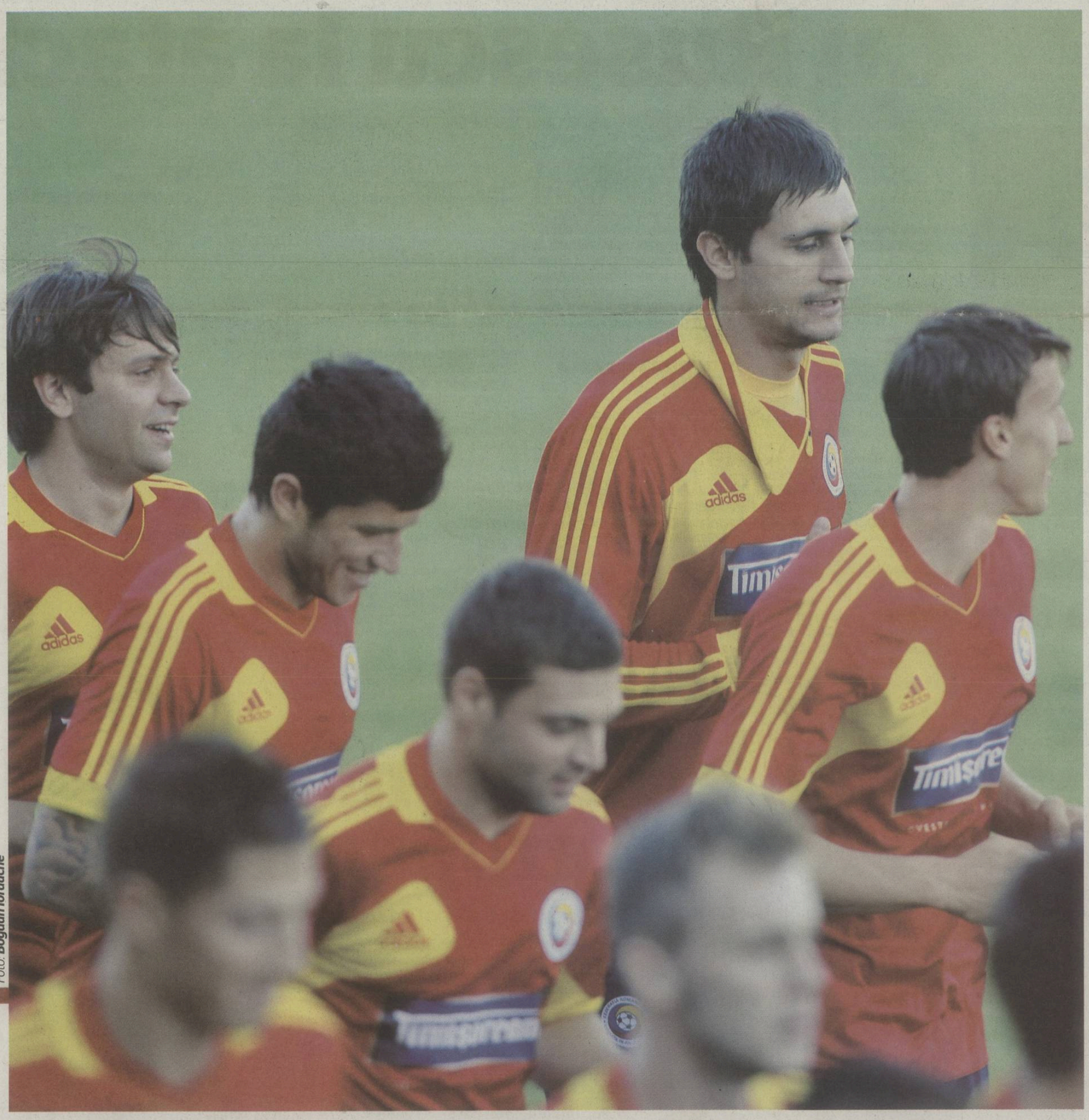

Foto: Bogdan Iordache

Brasil 2014

Preliminarii CM, Grupa D

VINERI, 7 SEPTEMBRIE

ESTONIA - ROMÂNIA	21:00
ANDORRA - UNGARIA	21:30
OLANDA - TURCIA	21:30

MARȚI, 11 SEPTEMBRIE

ROMÂNIA - ANDORRA	20:30
TURCIA - ESTONIA	21:00
UNGARIA - OLANDA	21:30

Interviu cu Vali Tomescu: „Îl aștept pe Ponta să se țină de cuvânt!"

Au trecut 45 de zile de când premierul a promis banii restanți pentru medaliile de la Beijing. **Pagina 7**

Nașu' plătește taxă de neagresiune

Mircea Sandu cumpără tăcerea pe stadioane. FRF duce gratis la Tallinn 130 de inși din galeriile de la Steaua și Rapid! **Pagina 3**

Nu mai e concordie

Reghecampf și primarul din Chiajna se judecă pentru 50.000 de euro, prima de rămânere în Liga 1. **Pagina 5**

Iartă-mă, dar nu te respect!

A doua zi de tensiune. Porumboiu i-a cerut scuze selecționerului, apoi i-a sărit în gât: „A îngropat Universitatea Craiova!" **Pagina 2**

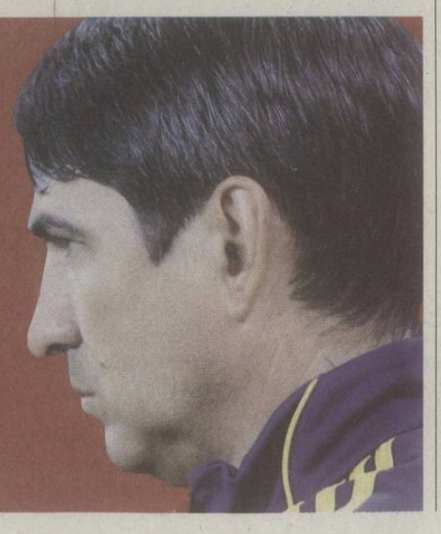

Biblioteca Județeană MUREȘ

OPINIE **PENALTY DE PEDEAPSĂ**

Ce gazon? Să pună asfalt și borduri!

Alin BUZARIN
alin.buzarin@prosport.ro

De ce trebuie să primim Andorra pe Național Arena? Pare de neînțeles să jucăm pe cel mai mare stadion al țării împotriva vajnicilor amatori andorrezi, care se ocupă cu fotbalul doar în timpul liber, iar la serviciu vând ștechere și râșnițe de piper fără taxe. Cu un singur inel ocupat, cu restul hardughiei goală-goluță și pe un gazon pus de două zile, pe care ar trebui scris NU CĂLCAȚI IARBA! Ploiești, Târgu Jiu, Mediaș, chiar Brașov sau Severin, iată doar câteva locuri cu stadioane decente care ar fi făcut o sărbătoare dintr-un meci al echipei naționale. Pe Maior Coravu va fi un plictis general, în fața unui public bucureștean răsfățat cu derbyuri, care-și va găsi cu greu timp pentru un meci împotriva unui punct vamal din Pirinei, între Spania și Franța.

Ca să jucăm cu Andorra, mai schimbăm o dată gazonul. Nu că n-ar trebui, dar în locul unuia prost, punem unul la fel de prost, care abia așteaptă, la rându-i, să fie schimbat. Cu toate licitațiile, taxele și micile atenții de aici decurgând.

A apărut altă idee, să se pună gazon artificial, că e mai rezistent! O tâmpenie mai mare nici că există! Am dat aproape două sute de milioane de euro pe stadion ca să jucăm fotbal pe granule și pe fire de plastic?! Deștepții se vor trezi să spună că așa se practică în Nord și că la Moscova, pe Lujniki, e tot gazon artificial! Da, este, pentru că acolo e frig vreo 9 luni pe an, iar în celelalte s-ar face nămol. La noi iarba crește perfectă doar prin curțile private ale stabilor, pe orice spațiu public germinația și fotosinteza fiind imposibile. În plus, dacă pui iarbă de plastic, o pui o singură dată. Cum mai bagi în buzunar ce trebuie băgat o dată la câteva luni?!

Decât iarbă de plastic, mai bine să pună asfalt, că se poate juca și pe el. Ne luăm cotiere, genunchere, căști și rezolvăm problema. Vă dați seama, când se va face de vrei cinci ori pe an marea asfaltare! Vor dudui betonierele, va mirosi a smoală, se va da cu tăvălugul! Iar pe margine vor trebui neapărat borduri. Cât mai înalte, să nu parcheze adversarii în locurile nepermise. Astea se vor putea schimba de trei ori pe zi, în buna tradiție a neamului românesc. Borduri la 16 metri, la centrul terenului, la cornere, peste tot! Licitația va începe în curând, săriți la cap!

Foto: Alexandru Hojda

Raul Rusescu (în roșu) este golgheterul Ligii I, cu șase goluri marcate

Cu Rusescu la atac!

Rusescu poate fi titular la debutul său la echipa națională. Pițurcă înclină să folosească la Tallinn un nucleu format din jucători de la Steaua

Costin NEGRARU
costin.negraru@prosport.ro

» **Primele gânduri ale lui Pițurcă în săptămâna meciului cu Estonia: Rusescu în spatele lui Marica și Bourceanu - Pintilii la închidere**

» **Tricolorii și-au vizionat deja adversarii de vineri: „Estonia va juca pe contraatac și are jucători masivi", spune Raul Rusescu**

Pițurcă a transformat baza de la Mogoșoaia într-un adevărat laborator înaintea meciului cu Estonia, de vineri, primul din calificările pentru Mondialul din Brazilia. Luni, imediat după antrenament, tehnicianul a organizat o ședință video pentru un prim contact al tricolorilor cu viitorul adversar. „Avem câteva idei despre echipa Estoniei. Știm că are jucători masivi, că se apără bine și că are și un joc pe contraatac foarte bun. Urmează ca în zilele următoare să intrăm în analiza pe compartimente", a spus Costel Pantilimon la conferința de presă de ieri. Un alt punct forte al balticilor pe care Pițurcă l-a identificat în timpul vizionărilor este acela că echipa lui Tarmo Ruutli stă foarte bine la fazele fixe. Ghinion pentru ai noștri! „Aici stăm noi mai prost, trebuie să remediem problemele pe care le avem și să fim mai concentrați decât am fost în partida cu Slovenia", au spus oamenii din staff-ul național.

SURPRIZA VINE DE LA STEAUA

Pițurcă știe, în mare, și ce echipă va trimite în teren vineri, la Tallinn, chiar dacă mai sunt câteva zile până la meci și lucrurile se pot schimba. Marea surpriză pe care selecționerul o pregătește este introducerea lui Raul Rusescu în spatele lui Marica. Vârful de la Steaua se află la prima convocare la națională și l-a impresionat pe Pițurcă în puținul timp pe care l-a petrecut la Mogoșoaia. Rusescu este unul dintre cei mai în formă jucători din campionatul intern, în timp ce concurentul său pe post, Gicu Grozav, nu traversează cea mai bună perioadă la Petrolul.

» *Înseamnă foarte mult pentru mine, pentru cariera mea să fiu la echipa națională. Sper să rămân aici*
Raul RUSESCU, atacant România

ÎNCĂ 4 LÂNGĂ EL

În planul lui Pițurcă pentru meciul cu Estonia, jucătorii de la Steaua vor forma nucleul național. Alături de Raul Rusescu, selecționerul ar vrea să mai introducă alți patru steliști. Pe lângă obișnuiții Chiricheș, Tănase și Bourceanu, titulari mai vechi ai naționalei, ar putea apărea și Mihai Pintilii. Jucătorul venit în această vară de la Pandurii nu l-a încântat pe Pițurcă în primele sale meciuri la Steaua și nu a fost convocat pentru amicalul cu Slovenia. Creșterea sa evidentă de formă - mijlocașul marcând în ultimul meci, cel cu Oțelul - l-a făcut pe antrenorul tricolorilor să îl cheme la lot pentru „dubla" Estonia - Andorra și să intenționeze să îl bage în teren la Tallinn.

» *Trebuie să câștigăm cu Estonia și cu Andorra, avem nevoie de șase puncte în aceste două meciuri. Nu știu dacă steliștii pot fi nucleul național, noi vrem să ajutăm națională*
Raul RUSESCU, atacant România

PE SCURT

LOTUL ROMÂNIEI

Lobonț (AS Roma), Pantilimon (Manchester City), Tătărușanu (Steaua) - portari.
Mățel (Astra), Luchin (Dinamo), Goian (Spezia), Găman (Astra), Chiricheș (Steaua), Grigore (Dinamo), Rat (Șahtior), Sălăgeanu (Vaslui) - fundași
Torje (Granada), A. Popa (Steaua), Bourceanu (Steaua), Lazăr (PAOK), Pintilii (Steaua), Voiculeț (Pandurii), Maxim (Pandurii), Tănase (Steaua) - mijlocași
Rusescu (Steaua), Marica (Schalke), M. Niculae (Vaslui), Grozav (Petrolul) - atacanți

ECHIPA PROBABILĂ ÎN MECIUL CU ESTONIA

Superoferta FRF n-are trecere la fani

Până ieri se vânduseră doar 300 de pachete la meciurile de acasă ale naționalei

Alexandru ENCIU
alexandru.enciu@prosport.ro

» **Promoția cu 30 la sută reducere, plus intrare gratuită la meciul cu Belgia, expiră pe 7 septembrie**

FRF încearcă să-i recâștige pe fanii naționalei de fotbal cu o superofertă lansată de ceva timp. Suporterii au fost momiți cu un pachet promoțional la cele cinci meciuri de acasă, din preliminariile CM 2014, cu o reducere substanțială și un bonus contând în bilet gratuit la amicalul cu Belgia, din 14 noiembrie.

Oferta e tentată, iar calculul, simplu. Un pachet la categoria I (șase meciuri) costă 434 de lei, cu numai 80 de lei mai mult decât două bilete la jocurile cu Olanda și Ungaria, la aceeași categorie. Cu toate acestea, fanii nu s-au înghesuit la oferta FRF, până ieri fiind achiziționate doar 300 de pachete. Motivul: suporterii așteaptă rezultatul de la Tallinn. „Totul depinde de debutul în preliminarii. Prețurile sunt mici și le-am gândit astfel pentru a atrage suporterii. Am fost de acord chiar și cu ridicarea pachetelor de la casele de bilete ale stadionului pentru a nu mai fi plătite taxele de livrare", a explicat Florin Leonte, reprezentant de ticketing al FRF. După 7 septembrie, se vor vinde pachete în continuare (patru meciuri oficiale plus intrare gratuită la jocul cu Belgia), dar cu o reducere de 20 la sută. Până ieri se cumpăraseră 3000 de tichete la jocul cu Andorra, de săptămâna viitoare.

Cazul Chinonso: repatrierea nigerianului decedat, amânată

Trupul fotbalistului nigerian Henry Chinonso, decedat pe teren în urmă cu aproape o lună, a fost întors de la aeroportul Henri Coandă, cu doar o oră înainte de repatrierea lui în țara natală, din cauză că nu fuseseră întocmite toate formalitățile. Din câte se pare, oficialii clubului Delta Tulcea, la care a fost legitimat jucătorul, au grăbit fără sens procesul de repatriere, neluând în seamă timpul scurt în care nu se puteau face toate demersurile necesare în cazul unor proceduri de acest fel. Fratele jucătorului, venit în România cu viză de numai o zi, a fost obligat să-și amâne plecarea. El a solicitat prelungirea vizei, iar clubul Delta Tulcea îi va suporta cheltuielile suplimentare. Rezultatul autopsiei rămâne în continuare necunoscut, surse apropiate familiei susținând că prin grăbirea nejustificată, clubul dorește să „scape cât mai repede de ceva ce stă să iasă la iveală din moment în moment". (Sorina OPRIȚESCU)

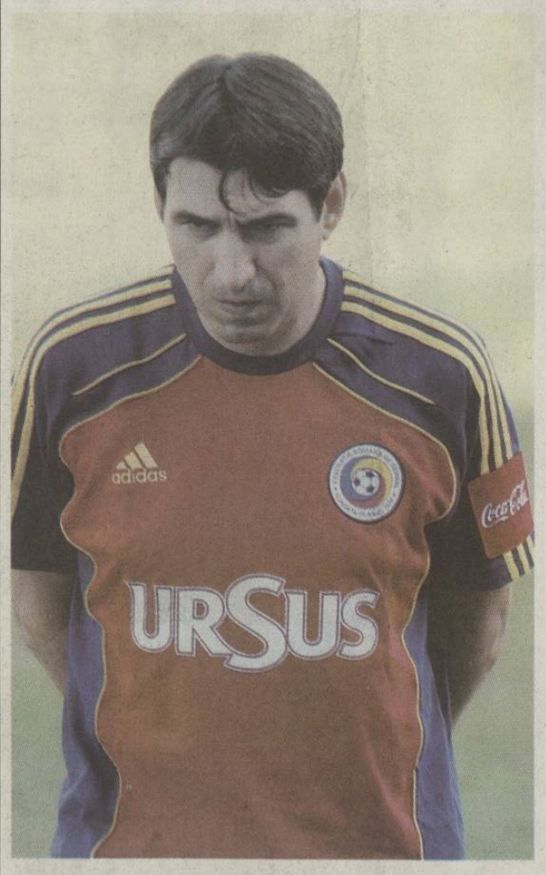

PROGRAMUL PRIMELOR MECIURI DIN PRELIMINARII - GRUPA D

7 septembrie	Estonia - România	21:00
7 septembrie	Olanda - Turcia	21:30
7 septembrie	Andorra - Ungaria	21:30
11 septembrie	România - Andorra	20:30
11 septembrie	Turcia - Estonia	21:00
11 septembrie	Ungaria - Olanda	21:30

Iartă-mă... „groparule"!

Diferendul dintre Adrian Porumboiu și Victor Pițurcă a cunoscut ieri o evoluție uluitoare, cu scuze, acuze și păreri de rău

Alexandru ENCIU
alexandru.enciu@prosport.ro

» **Comunicat al lui Pițurcă: „Porumboiu dezinformează cu nerușinare"**

» **Porumboiu: „Îmi pare rău că i-am cerut scuze celui care a îngropat Universitatea Craiova"**

Adrian Porumboiu (foto dreapta) s-a trezit ieri mai binedispus decât o făcuse cu o zi înainte. Luni, supărat pe egalul cu Viitorul lui Hagi (2-2), fostul ecuson FIFA și-a vărsat nervii pe selecționer, pe care l-a făcut praf din vorbe pentru că nu i-a convocat atâția jucători cât ar fi vrut el pentru dubla cu Estonia și Andorra. Considerând că a sărit calul, patronul lui FC Vaslui a pus mâna pe telefon și i-a cerut scuze lui Victor Pițurcă (foto stânga), iar ieri a făcut turul televiziunilor pentru a anunța că nu e un tip ranchiunos.

Numai că, între timp, Pițurcă întocmise un comunicat de presă, ca răspuns la cuvintele de genul „nemernic" și „nenorociți" spuse de Porumboiu cu o zi înainte. „Cuvintele pe care finanțatorul SC Vaslui, Adrian Porumboiu, și-a permis să le folosească la un post de televiziune reprezintă o mostră de comportament suburban și, în egală măsură, intolerabil. Ele au fost rostite împotriva mea și nu contează că s-au îndreptat împotriva selecționerului echipei naționale a României. Faptul ar fi fost în egală măsură de grav dacă ar fi vizat orice om, indiferent de numele său sau de funcția pe care o ocupă... În acest context, s-au depășit cu mult limitele bunului simț. Și da, domnul Porumboiu dezinformează cu nerușinare, fapt care reiese fără echivoc din documentele postate de Federația Română de Fotbal pe site-ul său oficial.

Drept care îi solicit finanțatorului vasluian să-și prezinte în mod public scuzele", precizează selecționerul în documentul trimis presei.

Tonul comunicatului i-a zgâriat orgoliul lui Adrian Porumboiu. Pojghița de bunăvoință s-a topit brusc, iar vasluianul a răbufnit iar. „După ce am văzut comunicartul îmi pare rău că i-am cerut scuze acestui om, care a îngropat Universitatea Craiova". Cazul e departe de a fi închis!

Ultrașii merg pe banii FRF

Mircea Sandu a pus la dispoziția suporterilor de la Steaua și Rapid un charter de 130 de locuri pentru ca aceștia să însoțească naționala în Estonia. Fanii nu sunt de acord cu gratuitățile FRF

Costin NEGRARU
costin.negraru@prosport.ro

» Ultrașii sunt împărțiți și nu știu dacă să accepte oferta federalilor

Mircea Sandu caută să se pună bine cu suporterii! Luni, înainte ca naționala să-și prezinte sponsorul oficial pentru următorii trei ani, președintele FRF s-a întâlnit cu anumiți lideri ai galeriilor bucureștene și le-a comunicat că le va facilita deplasarea la Tallinn, acolo unde naționala va juca primul meci din preliminariile pentru Mondialul din 2014. Sandu intenționează să le pună la dispoziție ultrașilor de la Steaua și Rapid - doar celor de la peluzele Nord - un charter de 130 de locuri. Iar costurile urmează să fie suportate exclusiv de către FRF. Intenția vine ca o continuare a discuțiilor pe care federalii le au de luni bune cu mai mulți reprezentanți ai suporterilor.

„NU E NORMAL, DAR ȘI COSTURILE SUNT MARI"

Fanii cărora FRF le-a oferit posibilitatea de a însoți, fără costuri, echipa națională în Estonia sunt împărțiți. Unii consideră anormală propunerea lui Sandu și spun că nu sunt încă siguri că vor da curs invitației fără precedent a FRF. „Nu e normal așa ceva, noi vrem să plătim. Altfel nu știm dacă mergem. Dar, totuși, biletul de avion până la Tallinn e unul destul de scump, fiind distanța atât de mare", au explicat unii dintre ultrașii pe care federalii îi vor în Estonia. Deplasarea pare să fie însă una cu probleme, pentru că, până ieri, nu se găsise un charter disponibil pentru suporteri: „Nu știm încă dacă vom merge", a spus Gheorghe Mustață, liderul galeriei steliste.

FĂRĂ GRATUITĂȚI LA CLUBURI

O deplasare la Tallinn ar fi, într-adevăr, una destul de costisitoare pentru orice simpatizant al naționalei. Un bilet de avion pentru capitala Estoniei costă, în medie, în jur de 400 de euro, iar pentru o noapte de cazare la un hotel de 3 stele doritorii trebuie să plătească 70-80 de euro. Dacă federalii erau dispuși să plătească transportul până la Tallinn, fanilor din peluzele nord de la Steaua și Rapid le mai rămânea doar problema cazării. Atitudinea federalilor este însă una diferită față de cea a echipelor de Liga I. Acolo, aceiași suporteri care acum pot beneficia de generozitatea lui Mircea Sandu își organizează și își plătesc singuri deplasările. Indiferent dacă acestea sunt interne sau externe.

DINAMOVIȘTII VIN SEPARAT

Fără a fi participat la vreo discuție cu Mircea Sandu până în prezent, fanii lui Dinamo vor fi prezenți totuși la primul meci al naționalei din drumul spre Mondialul din Brazilia. Un grup de suporteri ai „câinilor" va face deplasarea la Tallinn pe cont propriu, fără nicio legătură cu acțiunea federalilor.

Naționala are nevoie de suporteri adevărați și la meciurile din deplasare — Foto: ProSport

20
de mii de euro costă închirierea unui charter pentru o cursă până la Tallinn

Nu s-a găsit până acum un charter. E o acțiune făcută împreună cu fanclubul național, ei suportă o parte din cheltuieli, noi o parte
Gheorghe MUSTAȚĂ, lider galerie Steaua

130
de locuri are avionul în care Mircea Sandu ar dori să îi deplaseze pe ultrași în Estonia

OPINIE **PE BUNE**

Echipa de la Meazză Noapte

Mihai MIRONICĂ
mihai.mironica@protv.ro

La finalul meciului Vasluiului de pe Meazza, am vorbit pe sport.ro despre gestul caraghios și, în același timp, revoltător al moldovenilor de a juca pe stadionul Interului cu rezervele. Șumudică ignorase recomandarea de la intrare și mersese la Vatican în pantaloni scurți. Sau, mă rog, la Scala, ca să rămânem la teatralismul antrenorului-„jucător"... Adrian Porumboiu, cel care probabil girase toată această farsă, s-a inflamat și mi-a spus că am o „păsărică" din moment ce insist pe șansa uriașă ratată de Vaslui și, pe de altă parte, pe indecența ca un club precum Vaslui să meargă în catedrala fotbalului italian cu o echipă în care jucau rezerve ale rezervelor. În timp ce la adversari au jucat monumentalul Zanetti, cei doi marcatori din tur, Cambiasso și Palacio, vicecampionul european Cassano, coechipierul lui Messi în națională, Samuel, sau câștigătorul trofeului Europa League cu Porto, Guarin. Bine, și la noi a intrat pe final Buhăescu...

După ce patronul a parat cu explicația obosită că numele cele mai grele ale Vasluiului erau obosite la sosirea în Milano și de aia n-au fost trimise în 11-le de start, luni s-a dat arama pe față. Și Porumboiu și Șumudică au început să jelească și apoi să se înfoaie că îi arată ei lui Pițurcă, omul care le-a spus că le ia crema la națională și i-a lăsat cu crema-n față. Apropo de metafora porumboiană, Vasluiul avea în ziua anunțării lotului național retorica unei păsărici seduse și apoi abandonate.

Trebuie să te transformi într-un cuib de cuci să nu-ți trimiți în teren titularii în cel mai grandios moment al istoriei tale pentru că Pițurcă îți spune să nu folosești niște fotbaliști care ar putea fi pe o bancă de rezerve în anonimul Tallin o săptămână mai târziu. Bine, ce mai contează prezentul care putea să fie grandios când te așteaptă Viitorul nocturn. De ce să te înfrunți cu eternitatea nero-azzură Zanetti când te poți lua la harță cu clipa interistă Alibec?

Ce ușurare însă pe Marius Niculae. În 2001 juca pe San Siro, făcea impresie dar se accidenta ulterior și rata un transfer iminent la Milan. 11 ani mai târziu, Săgeată e menajat pe același San Siro și rămâne să se lupte cu viitorienii și estonienii.

Când ecourile bătăliei epice cu rezervele rezervelor Vasluiului încă nu se stinseseră pe Meazza, au venit la locul faptei și romanii. Care i-au bătut pe interiști cu 3-1 în campionat avându-i în teren pe nepronunțabilul Tachtsidis și pe la fel de faimoșii Piris, Castan și Florenzi. Florenzi, adus la Roma de la Supa cu Crotone, are 30.000 de euro salariu PE AN și este marcator în victoria împotriva Interului. Încă un semn că Șumudică a greșit enorm că n-a pus totul pe negru-albastru, ca să vorbim pe limba lui. Bine, lui Șumudică și compania le-a strâns mâna Moratti în vestiar. Noroc că la Podul Înalt moldovenii nu s-au mulțumit cu o strângere de mână de la Moratti al doilea Cuceritorul.

Arena artificială!

Stadionul din București ar putea avea, în curând, un gazon format dintr-un mix de iarbă artificială și sintetică

Costin NEGRARU
costin.negraru@prosport.ro

» UEFA a propus varianta gazonului parțial sintetic: „Ar rezista mai mult așa!"

Gazonul de pe Național Arena va fi schimbat în această săptămână pentru a treia oară de la inaugurarea stadionului. Ritmul infernal în care sunt jucate meciurile pe cea mai modernă arenă din România distruge suprafața de iarbă și, de la inaugurarea de anul trecut, în gazon s-a investit peste 1 milion de euro. În urmă cu puțin timp, UEFA a venit cu o propunere interesantă pentru ALPAB, instituția care se ocupă de întreținerea Național Arena. „Experții forului european ne-au spus că am putea să punem un gazon în parte artificial. Mai multe stadioane europene pe care se joacă meciuri într-un ritm atât de alert au apelat la această soluție. Iar pe Național Arena am avut un meci la 4 zile", au spus oamenii din interiorul ALPAB.

Un exemplu de stadion cu o suprafață de joc formată atât din iarbă naturală, cât și din iarbă sintetică este San Siro din Milano. Arena pe care își dispută meciurile de acasă AC Milan și Inter Milano a adoptat începând din vara acestui an acest tip de gazon, cunoscute fiind problemele pe care italienii le-au avut din cauza suprafeței de iarbă. Acestea au început odată cu ridicarea celui de-al treilea inel al stadionului, înaintea Mondialului din 1990, lucru care a îngreunat circulația aerului și accesul luminii la nivelul terenului.

După meciul cu Ekranas, din Lituania, stelliștii știu cum se joacă pe teren artificial

PE SCURT

UNDER 21
ȚUCUDEAN A PĂRĂSIT NAȚIONALA
George Țucudean a părăsit ieri cantonamentul naționalei de tineret după ce, încă de la reunirea de luni, a acuzat probleme musculare. Tricolorii mici s-au reunit pentru meciul cu Letonia (10 septembrie, la Riga), ultimul din grupa a 9-a din preliminariile CE 2013.

UNDER 19
VICTORIE CU BULGARIA
Naționala Under 19 a României, antrenată de Adrian Văsâi, a învins ieri echipa similară a Bulgariei, într-un meci amical disputat la Centrul de Fotbal de la Buftea. Singurul gol a fost înscris de Rareș Enceanu (min. 8). Jocul revanșă are loc azi, tot la Buftea, de la ora 16:00.

pub

PE SCURT

SUGESTIE

MITICĂ ÎL VEDE PE CHIRICHEȘ LA CHELSEA

Președintele LPF, Dumitru Dragomir, a fost prezent la Supercupa Europei, meci în care Atletico Madrid a zdrobit-o pe Chelsea cu 4-1. „Chiricheș va sparge plafonul când va fi transferat afară. Peste 10 milioane de euro se va lua pe el! M-am uitat la Chelsea, păi ambii fundași centrali sunt mult sub Chiricheș ca valoare. Și asta v-o spune un om care chiar se pricepe la fotbal", a declarat, Mitică de la Ligă.

SANCȚIUNE

TEIXEIRA VA FI AMENDAT LA RAPID

Teixeira a rămas la Rapid și deja președintele clubului se bucură că n-a ajuns la Steaua. „Dacă am ceva să-i reproșez lui Teixeira ar fi ora la care nu a fost în casă după meciul cu CFR Cluj, că nu a vrut să intre pe teren la Târgu Jiu, fapte pentru care va fi amendat. Altfel, nu pot să nu fiu mândru că am un astfel de jucător la Rapid. Este poate cel mai bun fotbalist din România, un jucător care dă totul", a spus Zotta la gsptv.

ȚINTĂ

PORȚARUL EDUARD PAP ÎN ATENȚIA STELEI

Steaua caută portar tânăr și a și pus ochii pe unul în vârstă de 18 ani. Eduard Pap a debutat de curând în națională „under 18" a României. Eugen Nae, antrenor de portari la Steaua și unul dintre managerii echipei din Ghencea au fost la meciul cu Bulgaria de luni, încheiat cu 1-0 pentru românii, să-l vadă pe Eduard Pap. După cum Prosport a dezvăluit, Valentin Cojocaru, portarul de 18 ani pe care Steaua îl are în componență, e curtat de mai multe echipe din Occident și e foarte probabil să fie lăsat să plece.

ANULARE

AMICALUL CU „U" CLUJ NU SE MAI JOACĂ

Reghecampf și cu soția lui, Ana Maria Prodan, căzuseră de acord ca Steaua și „U" Cluj să dispute un amical, sâmbătă, în orașul „șepcilor roșii". Partida nu se va mai disputa, roș-albaștrii temându-se de eventualele accidentări. Ei au deja 12 jucători plecați la loturile naționale.

RECTIFICARE

BĂLAN, REINTRODUS PE LISTA UEFA

Deși Gigi Becali le-a transmis celor din staff-ul Stelei ca Tibi Bălan să fie scos de pe lista UEFA, Reghecampf l-a convins pe patron că e mai util să se apeleze, la nevoie, la un jucător precum Bălan, decât un atacant precum Machado, care e oricum accidentat. Finanțatorul Stelei ar fi vrut ca Teixeira să fie trecut în locul lui Bălan, dar cum portughezul a refuzat, cei de la Steaua s-au văzut nevoiți să-l păstreze pe Tibi, care a căzut în dizgrația patronului.

Minea (medalion) îl acuză pe Reghecampf că încearcă să-l păcălească, susținând că i-a dat banii pentru realizarea obiectivului
*Foto: **Bogdan IORDĂCHE***

Foto: **Bogdan Iordache**

Se ceartă pe bani

Reghe s-a judecat cu Mircea Minea pentru bonusul pe care trebuia să-l primească pentru salvarea de la retrogradare. Stelistul a câștigat procesul la FRF, dar primarul Chiajnei susține că a achitat suma

Daniel VLAD
daniel.vlad@prosport.ro

Victor STOICESCU
victor.stoicescu@prosport.ro

» **50.000 de euro e suma pe care trebuie să o încaseze actualul antrenor al Stelei**

» **Primarul din Chiajna susține că are acte care îi dau lui dreptate**

Pe data de 30 august, Laurențiu Reghecampf a câștigat la FRF procesul intentat fostului său club, Concordia Chiajna, după ce primarul comunei ilfovene nu și-a achitat toate obligațiile contractuale față de tehnicianul în vârstă de 36 de ani.

Chiar dacă antrenorul Stelei a reușit să-i aducă în Ghencea pe Adi Rocha, Doru Bratu și Adi Popa relațiile dintre el și primarul din Chiajna, Mircea Minea, s-au răcit în totalitate. Motivul? ProSport a aflat că cele două tabere se află într-un război deschis după ce actualul antrenor al Stelei a câștigat la FRF procesul intentat fostului său club. „Verificați și o să aflați că Reghe și Ana Maria nu mai vorbesc de mult timp cu Mircea Minea. Cei doi susțin că primarul nu i-a plătit actualului antrenor stelist prima pentru salvarea de la retrogradare în valoare de 50.000 de euro", ne-a spus o sursă din anturajul tehnicianului Stelei.

MINEA: „AM ACTE DOVEDITOARE LA NOTAR"

Contactat telefonic de ProSport, Mircea Minea, primarul din Chiajna, a confirmat conflictul. „Este adevărat că sunt în conflict cu Reghe și Prodanca, dar nu aș vrea să vorbesc acum. Vă rog să mă credeți că le-am dat banii. Am acte doveditoare făcute la notar", a spus Minea, care ulterior a bătut în retragere și nu a mai răspuns la telefon.

REGHE ATAȚĂ: „LE-AM ADUS DOUĂ MILIOANE ÎN CONTURI"

L-am contactat și pe antrenorul Stelei. Laurențiu Reghecampf și-a precizat poziția față de acest conflict. „Clauza trecută în contract nu mi-a fost achitată, iar din acest motiv am depus memoriu la FRF. Am pus mult suflet la Concordia Chiajna și consider că ocuparea locului nouă este o performanță care nu va mai putea fi egalată acolo (n.r. aviz pentru Ilie Stan?). Mai mult, pentru faptul că ne-am clasat destul de sus în clasament am reușit să le aduc în conturi și două milioane de euro", a încheiat antrenorul Stelei.

De la Chiajna n-am luat decât jumătate din banii care mi se cuveneau. Știu de Krumov că nu a luat nimic
Viorel DINU, jucător „U" Cluj

PRODAN: „CUM VA JUSTIFICA SUMA?"

ProSport a luat legătura și cu Ana Maria Prodan, care sezonul trecut a ocupat funcția de manager al clubului Concordia Chiajna. „Minea nu a plătit sub nicio formă banii respectivi. Sunt curioasă să văd cum justifică el prin acte că a achitat cei 50.000 de euro. Mai mult, el nici nu a mai plătit banii promiși jucătorilor care au plecat de la Chiajna. Până la urmă, ei au contribuit la salvarea de la retrogradare", a spus Prodan.

Operația lui Bratu, plătită de Reghe

Relațiile dinre Laurențiu Reghecampf și Mircea Minea s-au răcit după ce primarul comunei ilfovene a refuzat să-i plătească lui Doru Bratu operația suferită la genunchi. ProSport a aflat că actualul antrenor al Stelei a suportat aproximativ 3.000 de euro din propriul buzunar intervenția chirurgicală a actualului fundaș al roș-albaștrilor. „ Nu mă interesează pe mine că Bratu s-a accidentat la Chianja. Nu are asigurare medicală? Dacă Reghe a plătit, atunci să-și recupereze banii de la asigurări", a spus, Mircea Minea.

Filip de la Steaua nu și-a mai luat nici el banii după ce a plecat
Roberto IANCU, jucător „U" Cluj

pub

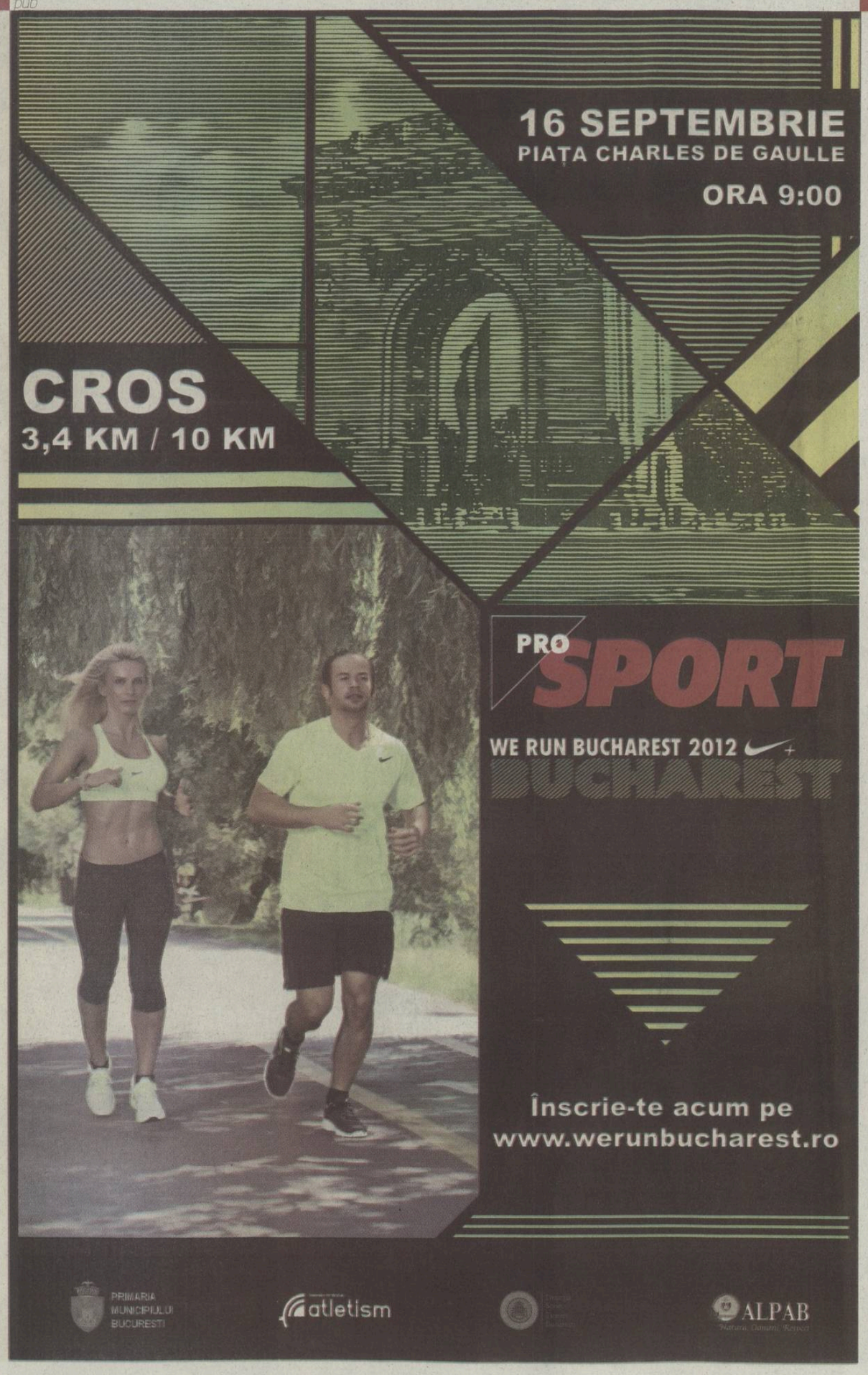

pub

Ba Nu, Ba Da

Issa Ba a scăpat momentan de operație și ar putea fi surpriza lui Bonetti în meciul cu CFR Cluj, de săptămâna viitoare

Issa Ba a evoluat ultima oară pentru Dinamo în meciul tur cu ucrainienii de la Harkov. Foto: **Alexandru HOJDA**

Nicu BĂDESCU
nicu.badescu@prosport.ro

» **Senegalezul se va antrena diseară alături de colegii săi**

» **Dacă genunchiul său va rezista, scapă de operație și va putea juca într-una din următoarele etape**

Dario Bonetti poate avea la dispoziție un jucător surpriză la antrenamentele dinaintea meciului cu CFR Cluj, programat vineri, 14 septembrie. Tehnicianul italian ar putea să-l utilizeze în următoarea etapă chiar pe Issa Ba, mijlocașul despre care se știa că se va opera și că va rata tot turul de campionat al Ligii I.

> *Lumea trebuie să știe că eu sunt lovit acum la alt genunchi decât cel operat. Sper să fiu bine și să ajut Dinamo*
> **Issa BA**, mijlocaș Dinamo

ÎL AȘTEPTAU LA PRIMĂVARĂ

În urmă cu două săptămâni, la partida tur a dublei cu Metalist Harkov (0-2), Issa Ba a părăsit Arena Națională pășind cu mare dificultate. După câteva teste medicale efectuate în România, africanul a plecat în Turcia, la clinica Acibadem, sponsorul medical oficial al lui Dinamo. Chiar și antrenorul Bonetti primise vestea că Ba va fi operat la genunchi și că recuperarea va dura până la începutul anului viitor. Mai mult, surse din cadrul clubului susțineau că problemele au apărut la același genunchi la care fotbalistul a suferit o intervenție dificilă în urmă cu opt ani și care de atunci îi crează frecvent probleme.

NU A MAI FOST OPERAT

Vizita la Istanbul i-a oferit însă o surpriză de proporții fotbalistului. După ce a fost supus și acolo la o serie de teste, Ba a aflat că are o leziune a meniscului la genunchiul stâng și că s-ar putea să scape fără operație. În aceste condiții, după ce timp de câteva zile a efectuat un tratament intensiv și o etapă a recuperării, senegalezul care va împlini luna viitoare 31 de ani s-a întors, ieri, în România.

REVINE CU CFR CLUJ?

Chestionat de ProSport pe tema situației sale, Ba a părut foarte optimist și chiar a oferit un pronostic șocant. „Nu știu dacă mă voi opera, să vedem dacă genunchiul va rezista în aceste zile. Acum mă simt bine", a explicat fotbalistul, care de azi va începe antrenamentele ușoare, separat de colegii săi. În cazul fericit în care problemele mijlocașului nu vor reveni în actualitate, acesta susține că poate fi pe teren mult mai devreme decât se preconiza inițial. „Dacă sunt bine și nu mă va mai durea genunchiul, voi reveni cu CFR sau într-una din partidele cu Universitatea Cluj sau Pandurii", a dezvăluit, ieri, Ba.

5 meciuri din cele nouă oficiale disputate de „câini" în acest sezon a bifat Issa Ba, toate ca titular

» Dinamo a scos la vânzare **biletele pentru meciul cu CFR**, programat vineri, 14 septembrie. Până pe 12 septembrie, acestea pot fi achiziționate doar online, prețurile variind între 10 și 150 de lei

CLASAMENT LIGA I

	Loc	Echipa	M.	V.	Eg.	Înf.	Gol.	P.	Ad.
★	1.	**Pandurii Tg. Jiu**	7	6	1	0	17-5	**19**	+7
●	2.	**Steaua**	7	5	1	1	17-9	**16**	+4
●	3.	**Astra**	7	4	2	1	15-10	**14**	+2
	4.	**FC Vaslui**	7	3	3	1	13-8	**12**	+3
	5.	**Dinamo**	6	3	2	1	11-7	**11**	+5
	6.	**Universitatea Cluj**	7	3	2	2	10-14	**11**	+2
	7.	**CFR Cluj**	7	2	4	1	14-11	**10**	-2
	8.	**Petrolul Ploiești**	7	2	3	2	12-10	**9**	0
	9.	**FC Brașov**	7	2	3	2	12-11	**9**	-3
	10.	**Rapid**	6	2	3	1	8-7	**9**	0
	11.	**Gaz Metan Mediaș**	7	2	3	2	7-8	**9**	0
	12.	**Concordia Chiajna**	7	2	2	3	7-11	**8**	-4
	13.	**Viitorul Constanța**	7	1	4	2	9-8	**7**	-5
	14.	**Gloria Bistrița**	7	1	2	4	4-10	**5**	-7
▼	15.	**Ceahlăul P. Neamț**	7	1	2	4	6-17	**5**	-4
▼	16.	**Oțelul Galați***	7	1	2	4	9-12	**3**	-4
▼	17.	**CS Turnu-Severin**	7	0	3	4	5-10	**3**	-9
▼	18.	**CSMS Iași**	7	0	2	5	7-14	**2**	-6

» * Echipă penalizată cu două puncte pentru neplata datoriilor
» Meciul Dinamo - Rapid, din etapa a IV-a, s-a amânat pentru 22 octombrie (ora 21:30)
» Legendă: ★ Campioana merge în turul doi preliminar al Ligii Campionilor ● Europa League, plus câștigătoarea Cupei ▼ Retrogradare

GOLGHETERI

6 goluri
Rusescu (Steaua)

5 goluri
Fatai (Astra)
Țucudean (Dinamo),
Rocha (Steaua)

4 goluri
Buga (Brașov)
Hamza (Petrolul)
V. Dinu ("U" Cluj), **Astafei** (Gaz Metan),
Ibeh (Pandurii)

PROGRAM

ETAPA A VIII-A

VINERI: 14.09.2012

Dinamo - CFR Cluj	21.30	Digisport

SÂMBĂTĂ: 15.09.2012

Gaz Metan - Chiajna	19.00	Dolcesport
Oțelul - Viitorul	19.00	Digisport
Rapid - Bistrița	21.30	Digisport

DUMINICĂ: 16.09.2012

Petrolul - Panduri	19.00	Digisport
CSMS Iași - Steaua	21.30	Digisport

LUNI: 17.09.2012

U Cluj - Astra	17.00	Dolcesport
Ceahlăul - FC Brașov	19.00	Digisport
FC Vaslui - Severin	21.30	Digisport

AVERTISMENT

„VOR SCOATE PISTOALELE"

Conflictul izbucnit între Ionuț Negoiță și Cristi Borcea, noul și fostul acționar ai lui Dinamo, a fost comentat ieri de Dumitru Dragomir, care a făcut o previziune ciudată. „Eu mă aștept la orice, mă aștept să scoată și pistoalele. S-au mai văzut dintr-astea. Sunt în plin scandal acum. De altfel, la Dinamo scandal este de ani de zile. La Dinamo nu prea există valoare și nici bani. În rest, totul este în regulă", a spus șeful LPF.

pub

Promotori
WORLD CHAMPIONS CLUB
monaco Direction du Tourisme et des Congrès
PRO SPORT

Parteneri oficiali
ESPN CLASSIC
RADIO MONTE CARLO RMC1

Furnizor oficial
gettyimages

2002 GOLDEN FOOT
PUYOL
CASILLAS
IBRAHIMOVIC
SEEDORF
PIRLO
RAUL
KAKÁ
BUFFON
DROGBA
XAVI

THE BEST LEAVE THEIR MARK
10 CAMPIONI 1 LEGENDĂ
VOTEAZĂ PE WWW.GOLDENFOOT.COM
SUB ÎNALTUL PATRONAJ AL ASR PRINȚUL ALBERT II DE MONACO
MONTE CARLO
14 OCTOMBRIE 2012

THE CHAMPIONS PROMENADE®
GOLDEN FOOT®

PE SCURT

CFR CLUJ

GANEA NU A PRINS LOTUL PENTRU LIGĂ

CFR a trimis la UEFA lista A de jucători pentru grupele Ligii Campionilor, acolo unde e alături de Manchester United, Braga și Galatasaray. Cum nu au niciun fotbalist apt format în pepiniera proprie, clujenii au putut să înscrie doar 21 de jucători. Nu au prins lotul: Diogo, Panin, Sare, Vass, Kivuvu, Celestino, Deac, Hora, Ronny, Martinez și Ganea. Ultimul nu va juca în Ligă, deși de săptămâna viitoare e așteptat la antrenamente alături de restul lotului. Valoarea totală a celor 11 jucători care au au prins lotul este de 9.850.000 de euro.

LOTUL PENTRU GRUPELE LIGII

Portari: Felgueiras, Stăncioiu, Mincă
Fundași: Pinto, Cadu, Maftei, Piccolo, Rada, Camora, Sepsi
Mijlocași: Aguirregaray, Pedro, Valente, Bastos, Godemeche, Mureșan, L. Alberto
Atacanți: Kapetanos, Bjelanovic, Sougou, Nicoară

„Ultima șansă!"

Giulești l-au transferat pe Alexandru Ioniță din postura de jucător liber de contract, după ce în urmă cu doi ani au încasat 2,5 milioane de euro de la FC Köln. Vârful trebuie să demonstreze până în iarnă că merită să rămână la Rapid

105 minute, în opt meciuri, a jucat Ioniță pentru Köln, fără să înscrie

11 goluri a marcat Ioniță pentru Rapid în 36 de partide

2,5 milioane de euro a plătit FC Köln în martie 2010 pentru transferul lui Ioniță

Foto: Mediafax

Ioniță nu vrea să dea cu piciorul oportunității de a-și relansa cariera în Giulești

Victor STOICESCU
victor.stoicescu@prosport.ro

» Ioniță speră să debuteze împotriva Stelei, după ce se va pune la punct cu pregătirea fizică

Patronul giuleștenilor a mai făcut o afacere! După ce în martie 2010 l-a vândut pe Alex Ioniță cu 2,5 milioane de euro la FC Köln, acum l-a transferat din postura de jucător liber de contract. Vârful de 23 de ani și-a reziliat contractul cu gruparea germană și a acceptat oferta venită din partea Rapidului. Acesta semnat o înțelegere pe șase luni cu opțiune de prelungire pe încă doi ani și jumătate în cazul în care îl va convinge pe Sabău că merită să joace în Giulești. „E de-al nostru, haideți să-i mai dăm o șansă, ultima de data asta. Să-l punem la treabă, poate își revine", a fost auzit George Copos. Patronul speră că „Moțul" îl va revigora pe Ioniță și îl va aduce la forma pe care a avut-o în sezonul 2009 - 2010 când i-a impresionat pe cei de la Köln prin cele zece goluri marcate. „Alex este jucătorul nostru, s-au semnat actele, totul este în regulă. El și-a rezolvat problemele cu cei de la Köln și a venit din postura de jucător liber de contract. A semnat pentru șase luni, iar dacă va confirma, clubul are drept de prelungire a contractului pe încă doi ani și jumătate", a precizat președintele giuleștenilor, Constantin Zotta. Ioniță a fost împrumutat la Rapid și iarna trecută, însă a jucat rar din cauza unui conflict cu Răzvan Lucescu.

APT PENTRU CU STEAUA

Înainte de a-l aduce pe Alexandru Ioniță, George Copos a avut joi o discuție cu Nelu Sabău, care a fost de acord cu transferul jucătorului. Un singur semn de întrebare avea tehnicianul, anume pregătirea fizică a atacantului. Acesta a efectuat făcut ieri primul atrenament sub comanda „Moțului", iar concluzia a fost că lui Ioniță îi lipsește ritmul de joc și că ar mai avea și de recuperat la capitolul fizic. Sabău speră ca în maximum trei săptămâni să-l pună pe picioare și să-l poată folosi în derby-ul cu Steaua de pe 24 septembrie.

Adamescu, oficial la Galați!

Omul de afaceri cu un miliard de euro avere va fi acționar, iar Narcis Răducan, noul președinte

Ionatan ȚUȚU
ionatan.tutu@prosport.ro

» Clubul gălățean va fi preluat de mai mulți investitori care susțin că vor da o nouă față Oțelului

Fanii Oțelului au motive de bucurie după plecarea lui Dorinel Munteanu. Situația incertă de la Galați se va sfârși în curând, investitorii de la Arcelor Mittal fiind decișii să nu mai finanțeze fosta campioană a României. Pachetul majoritar de acțiuni va fi preluat de Dan Adamescu, locul 4 în topul Forbes al celor mai bogați români (aproximativ un miliard de euro avere) și deținător al unor business-uri în domeniile hotelier, energetic, mass-media și imobiliar. Un alt nume important al acționariatului de la Oțelul este cel al lui Radu Călin, investitor în prezent al formației de Liga a III-a, Prahova Tomșani. Noua organigramă a clubului va fi definitivată în scurt timp, din primele informații Narcis Răducan urmând a ocupa funcția de președinte executiv.

Boc vrea să pună stop. Pleacă Anamaria?

Primarul Clujului s-a implicat personal în ultimele zile în problemele Universității

„Scapă-ne de Anamaria Prodan!", i-au spus suporterii, iar edilul orașului a început deja să caute un nou investitor. Acesta i-a promis lui Ioan Mărginean că îi va găsi în cel mai scurt timp un om de afaceri interesat să cumpere pachetul de acțiuni, pentru a o alunga pe **Anamaria Prodan** de la Cluj. „Pe termen mediu și lung e clar că la Universitatea Cluj trebuie identificat un nou investitor, un patron care să conducă destinele acestei frumoase echipe", a declarat Emil Boc. Se pare că fostul premier poartă negocieri cu o companie germană, care vrea să intre pe piața din România, la Cluj. Boc încearcă să-i convingă pe nemți să preia și „U" Cluj și le-a cerut o investiție de 14 milioane de euro pe cinci ani, bani din care s-ar achita și datoriile și s-ar cumpăra și pachetul de acțiuni de la Ioan Mărginean.

pub

pub

„Swarovski" Martinez

CFR a riscat și speră să câștige pariul pe care l-a făcut prin împrumutul uruguayanului de la Juventus, care a avut o carieră plină de accidentări

Vlad MĂCICĂȘAN
redactiacluj@prosport.ro

Andra LUPOU
redactiacluj@prosport.ro

» Jorge Martinez a stat mai mult prin spitale. A avut șase accidentări grave în decurs de doi ani, ratând și Mondialul din 2010 din acest motiv

» Iuliu Mureșan crede că acesta va avea o poveste asemănătoare cu a lui Kapetanos și Maftei. Ambii au fost achiziționați tot accidentați

CFR a pus mâna pe unul dintre cei mai scumpi jucători care au ajuns vreodată în România. Juventus a plătit acum doi ani nu mai puțin de 12 milioane de euro pentru **Jorge Martinez (foto, în stânga)**, după un sezon de excepție al acestuia la Catania. Nouă goluri în 25 de meciuri reușise Martinez (29 de ani), în cel mai bun sezonul al său, în Serie A. Era deja o certitudine, pentru că se afla la al treilea sezon ca titular de drept la Catania. Acea vară din 2010 avea să fie însă și începutul problemelor pentru Martinez. Uruguayanul se afla și în lotul de Mondiale al naționalei lui Suarez, Forlan sau Cavani, dar s-a accidentat și a ratat competiția din Africa de Sud. De atunci, au urmat alte cinci accidentări. Probleme musculare, la diverse grupe de mușchi, plus altele la genunchi. Pe toate le-a suferit Martinez, iar acum a fost împrumutat pentru un sezon de CFR, deși mai are are de stat două luni.

„NU E UN PAS ÎNAPOI"

Jorge Martinez a mai pierdut astfel un „tren" important în cariera sa, el nefiind introdus de CFR pe lista de Champions League, tocmai pentru că se așteaptă revenirea sa abia peste câteva luni. „Îmi doresc să revin cât mai repede pe teren. CFR nu e un pas înapoi pentru mine. Îmi place să dau pase decisive. Nu sunt un golgheter, nu marchez meci de meci. Cred că în maximum două luni voi fi apt de joc", a spus Martinez.

COMPARAT CU MAFTEI ȘI KAPETANOS

CFR a mai transferat jucători în situația lui Martinez. De Zerbi e singurul exemplu care a eșuat, el continuând să aibă probleme medicale. În cazurile lui Kapetanos și Maftei, aceștia au stat pe tușă la început, dar au fost recuperați și au ajuns oameni de bază. „Martinez este în situația lui Kapetanos și Maftei, adică are un potențial foarte mare, dar vine la noi accidentat. Ne-am asumat răspunderea că va sta o perioadă pe tușă. Are calități extraordinare, cum rar s-au văzut în România", a spus Iuliu Mureșan.

ISTORICUL ACCIDENTĂRILOR LUI MARTINEZ

oct. 2010 - ian. 2011: ruptură de ligamente colaterale
mart. 2011 - apr. 2011: problemele la aductori
apr. 2011 - mai 2011: probleme musculare
oct. 2011 - ian. 2012: probleme la pulpă
mar. 2012 - mar. 2012: probleme la coapsă
mar. 2012 - ?: probleme musculare

» Am fost în tribune la partida cu Petrolul, mi-a plăcut fotbalul vostru deoarece nu este tacticizat, cum e în Italia
Jorge Martinez, mijlocaș CFR

113 meciuri și 22 de goluri a bifat mijlocașul de 29 de ani, în Serie A

7 selecții la națională Uruguayului are Martinez

» Mai stau pe tușă o lună și jumătate sau două. Am vorbit cu Pereira înainte de a veni aici. Voi discuta și cu Mutu despre CFR Cluj
Jorge Martinez, mijlocaș CFR

INTERVIU ÎN URMĂ CU O LUNĂ ȘI JUMĂTATE, PREMIERUL SUSȚINEA CĂ MEDALIAȚII DINAMOVIȘTI DIN 2008 ÎȘI VOR PRIMI BANII. CONTURILE LOR SUNT GOALE

„Aștept ca Ponta să-și onoreze promisiunea"

Antrenorul de atletism Vali Tomescu trage un semnal de alarmă din China. El a aflat că Ministerul de Finanțe refuză să le plătească sportivilor și tehnicienilor de la Dinamo primele restante de la JO 2008, chiar dacă Victor Ponta și-a asumat rezolvarea problemei

Andru NENCIU
andru.nenciu@prosport.ro

» **Fostul antrenor al Constantinei Diță pregătește lotul olimpic feminin de maraton al Chinei**

» **Tomescu a aflat de la Elisabeta Lipă că problema premierilor s-a blocat pe masa Ministerului de Finanțe**

Impulsionat de o scrisoare trimisă din China de Vali Tomescu, premierul Victor Ponta anunța pe 16 iulie că toți componenții clubului CS Dinamo (clasați pe locurile 1-5) neplătiți pentru evoluția de la JO 2008 își vor primi în scurt timp banii. Apelul la dreptate susținut de ProSport se dovedea eficient, iar prim-ministrul părea că îndreaptă în ceasul al 12-lea greșeala comisă de clubul din Ștefan cel Mare și de Ministerul de Interne. Totul a rămas la nivel declarativ, promisiunea nu s-a materializat, iar inițiatorul proiectului de recuperare a sumelor încă se mai luptă cu morile de vânt. Stabilit în Kunming, Vali Tomescu, actualul antrenor al lotului olimpic feminin de maraton al Chinei, a împrumutat din filosofia de viață asiatică și încă mai crede în minuni.

Vali, ce ai învățat în cele șase luni petrecute în China?
Am ajuns în China în luna martie și din puțina experiență de viață de aici pot spune că sunt multe lucruri de descoperit și de învățat. Ritmul de viață e diferit față de Europa sau de Statele Unite, cu lucruri mai bune sau mai rele. Depinde cine, când și unde în China le trăiește. Scara de valori e evident diferită față de România, respectul față de părinți fiind foarte important. Traficul rutier reprezintă o întreagă aventură, pietonii nu au prioritate nici pe zebră, dar eu încerc să deschid mereu larg ochii atunci când ies pe stradă.

Ești în Kunming acum...
Da așa se cheamă orașul în care ne-am mutat pentru următoarea perioadă de pregătire. Se află situat la 1900 m altitudine, i se spune "Orașul primăverii eterne" pentru că tot timpul anului temperatura medie se învârte în jurul valorii de 20 de grade Celsius. Aici florile înfloresc pe toată perioada anului. Ca o comparație, e un oraș mult mai frumos decât Beijing, cu străzi așezate în stil european care păstează însă tradiția zonei. Sunt în jur de cinci milioane de locuitori, mulți dintre ei străini, cu diferite afaceri. Cred că prin 2004 regretata Maria Cioncan s-a antrenat pentru o perioadă aici înainte de a obține superba medalie de la Atena (n.r. bronz la 1500 m)

Picătura chinezească ai simțit-o în șase luni?
Așteptarea și răbdarea sunt într-adevăr virtuți absolut necesare pentru a trece ușor peste realitățile zilnice. Chiar dacă uneori chinezii îți creează falsa impresie că ar fi inferiori, e bine să nu-i subestimezi, au un cult față de autodepășire și autoperfecționare cu multe ore de studiou. Sunt foarte ospitalieri, prietenoși și generoși. Picătura chinezească am simțit-o să știi mai mult în România.

„BANI EXISTĂ. E NEVOIE DOAR DE BUNĂVOINȚĂ"

Apropo, a trecut o lună și jumătate de când premierul Victor Ponta anunța că premierile restante cuvenite sportivilor de la Dinamo încă din 2008 se vor rezolva. Ți-ai primit banii...
Hmm, banii!? Nu, dar aștept, aștept, aștept. Pentru aurul la maraton de la Jocurile Olimpice din 2008 eu mai am de luat 28.000 de euro, iar Pușa (n.r. fosta elevă și soție) tot 28.000 de euro. Noi am muncit pentru banii ăștia, dar slabe speranțe din ce anticipez... cine știe... sper să mă înșel.

De ce zici asta?
Am vorbit azi (n.r. ieri) cu doamna Elisabeta Lipă (n.r. șefa clubului Dinamo). Domnul Ponta i-a transmis că se rezolvă tot, apoi dânsa a trimis toată documentația necesară cerută. După o perioadă a primit însă un răspuns de la Ministerul de Finanțe că după patru ani nu se mai poate efectua plata pentru că nu există un cadru legal. Asta a fost tot ce am vorbit cu doamna Lipă și chiar nu mai știu ce va urma.

În acest caz cine sau ce ar putea debloca acele sume? Sunt mulți sportivi de la CS Dinamo care îți așteaptă banii...
Există fonduri de rezervă pentru situații excepționale, bani există e nevoie doar de bunăvoință. Cred că în această situație e cazul să intervină domnul Ponta și să găsească o soluție. E un moment bun pentru primul-ministru să arate că are cuvânt și că și va onora promisiunea. Eu trag speranțe că banii de la Dinamo nu vor fi ca o Fata Morgana pentru mine, pentru noi, cei de la Dinamo. Eu am nevoie ca de aer de ei pentru a-mi cumpăra o garsonieră în țară, pentru că eu nu am unde locui acolo. Sau poate că Guvernul vrea să-mi ofere o garsonieră în locul acelor bani, cine știe!?

„AȘ RĂMÂNE PE DRUMURI ÎN ROMÂNIA"

În Kunming unde locuiești?
Într-o bază sportivă de genul celei de la Snagov, dar întinsă pe o suprafață uriașă. E un bloc cu trei etaje, iar eu stau într-o cameră normală, nimic special, un pic mai mare decât o garsonieră, adică dormitor și o baie, ceva foarte simplu.

Cât ai salariul acolo și când anticipezi că te vei întoarce în România? Sau mai bine zis te vei întoarce vreodată în țară?
Am un salariu... ok, iar în România aș vrea să mă întorc atunci când îmi voi termina contractul aici, adică teoretic după ediția olimpică de la Rio de Janeiro. Practic!? Mai vedem... Acasă partea grea ar fi generată de locul de muncă. Mi-e dor de România, de prietenii din țară, de sportivii tricolori, dar serviciul e o problemă dificilă, casă nu am și deci aș rămâne pe drumuri.

China e o țară apropiată sufletului antrenorului român. La JO 2008, a pedalat pe bicicletă 30 de kilometri pentru a o acompania pe Constantina Diță. Polițiștii l-au oprit, dar Pușa tot a luat aur

Fotografii: Arhivă personală

> *Sper ca domnul Ponta să se țină de cuvânt și să facă dreptate în acest caz*
> **Constantina DIȚĂ**, campioană olimpică maraton (JO 2008)

Obiectiv: după aurul luat cu Pușa, ar vrea aur și pentru China

Vali Tomescu are momentan 11 sportive în lotul de maraton, de valoare apropiat egală, iar contractul cu forul din China se întinde teoretic până după ediția viitoare a Jocruilor Olimpice. „Contractul se întinde pe patru ani de zile - un ciclu olimpic 2012-2016 - iar obiectivele sunt maxime: medalie la Campionatul Mondial din 2015 și aur olimpic la Rio de Janeiro 2016".

Delicios! Meniu cu lăcuste, omizi și cărăbuși prăjiți

Vali Tomescu susține că în anumite părți ale Chinei se mănâncă absolut orice, iar condimentele sunt presărate pe absolut toate preparatele. „Nu e indicat să te strâmbi când mănânci ceva specific. Eu am încercat până acum lăcuste, omizi și cărăbuși. Toate se servesc prăjite și chiar au un gust bun. Chinezii se mai mândresc și cu produsele foarte dulci, de care însă nu m-am apropiat până acum".

PE SCURT

JOCURILE PARALIMPICE

ROMÂN, BRONZ PENTRU UNGARIA

Spadasinul de origine română Richard Osvath (27 de ani) a câștigat aseară pentru Ungaria medalia de bronz la Jocurile Paralimpice de la Londra. Scrimerul din Satu Mare a ales să concureze pentru lotul maghiar după ce forul român, susține el, nu i-a oferit condițiile necesare pentru a trage pentru delegația tricoloră. Oficialii unguri l-au luat la Budapesta în iarnă și i-au oferit și loc de muncă. În timpul liber, Richard lucrează ca frizer în Satu Mare. (Daniel REMEȘ)

Vâlcea arde pentru Ligă

Oltchim a învins cu 36-27 Zajecar, într-un meci amical

Marius HUȚU
marius.hutu@prosport.ro

Vedetele campioanei României la handbal feminin au făcut ieri una din ultimele repetiții înaintea sezonului 2012-2013, ce stă să înceapă. Într-o partidă amicală susținută aseară, la Tr. Severin, Oltchim a făcut instrucție cu Zajecar, campioana Serbiei. Katarina Bulatovic a arătat ca o adevărată mașină de dat goluri, Alexandrina Barbosa a adus mai multă inventivitate în atac, iar Iulia Managarova a impus tempoul prin raidurile sale pe partea dreaptă. Vâlcea s-a impus cu 36-27 (21-13), diferența fiind vizibilă încă după primele minute. Repetiția pentru Liga Campionilor va continuă cu meciuri în campionat, dar și împotriva națională lui Gheorghe Tadici, la sfârșitul lunii.

pub

PRO SPORT
Fondat 1997; ISSN 1453-3707
WWW.PROSPORT.RO
facebook.com/prosport.ro
twitter.com/prosport

Redactor-șef: Lucian Lipovan
Redactori-șefi adjuncți: Florin Caramavrov, Costin Ștucan
Senior editori: Radu Paraschivescu, Alin Buzărin, Mihai Mironică
Fotbal intern: Iulian Vâlvoiu, Florin Marian, Cătălin Mureșanu, Daniel Remeș, Cristi Scutariu, Daniel Vlad, Cristi Voinea, Nicu Bădescu, Mircea Dominte, Victor Stoicescu, Corina Mlădinoiu, Radu Faur, Daniel Lup, Vlad Măcicășan, Mihai Andrieș, Marius Anghel
Reporteri speciali: Alexandru Enciu, Costin Negraru, Sorina Oprițescu
Fotbal extern: Robert Vătafu, Mihai Molnar, Adrian Costeiu
Sporturi: Andru Nenciu, Marius Huțu, Mirela Basescu
Statistică: Răzvan Toma
Foto: Sorina Stângă, Alexandru Hojda, Răzvan Lupică, Bogdan Iordache, Florin Ceaușu, Dan Tăuțan, Dan Duță
Online: Ciprian Poloni, Vali Vrabie, Robert Zanfir, Wili Bițescu, Laurențiu Spiridon, Antonio Robitu, Sebastian Luba, Valentin Năstăilă, Cristi Mihala
Grafică: Alexandru Popescu, Adrian Stroia, Dragoș Cîmpeanu, Veronica Popescu, Bogdan Drăghia, Alexandru Florescu, Cristian Iancu
Brand Manager: Mircea Olaru
Video: Costin Grigoraș
Organizare: Ionuț Tichieru
Traffic Manager: Marina Moraru
ProSport folosește serviciul agenției de presă **Mediafax**
Director general: Orlando Nicoară
Director editorial: Cristian Dimitriu
Director vânzări: Dragoș Stan
Publisher: Daniela Radu
Marketing: Daniela Șerban
Cercetare: Daniel Secarea
Dezvoltare: Cosmin Ghinea
Prelucrare imagine: Mariana Constantinescu, Iulian Popa
Foto: Marius Smădu
Producție: Rodica Ghenciu
Distribuție: Dan Apostolache
Financiar: Dana Cozac
HR: Elena Șerban
IT: Codruța Sederias
Administrativ: Sorin Cârciu
Sales Coordinator: Vlad Florea (0318.256.234)
Sales Manager: Luiza Dobre (0318.256.317)
Sales Manager Clienti Direcți: Florin Pleșea (0318.256.232)

Redacție: București, Str. Aurel Vlaicu, nr. 62-64. Telefon: 031.825.7300; Fax: 031.825.7385; **Abonamente:** 0318.256.242/244/332, Fax:0318.256.243
Tirajul ProSport este certificat de Biroul Român de Audit al Tirajelor | Tipar: coprint **Telefon:** 031.825.1028; **Fax:** 031.825.1036 **www.coprint.ro** | **Trimiteți opiniile dumneavoastră la** dialog@prosport.ro

Foto: Salvatore Giglio-Grazia

Chivu, blocat de Galatasaray?

Fundașul lui Inter nu a fost inclus pe lista UEFA de Inter, pentru că italienii speră să-l vândă în Turcia

Robert VĂTAFU
robert.vatafu@prosport.ro

» **Galatasaray va fi adversara lui CFR Cluj în grupele Ligii Campionilor**

Inter Milano a anunțat luni seara lista UEFA pentru meciurile din grupele Europa League. Între jucătorii pe care se va baza antrenorul Andrea Stramaccioni nu se regăsește și Cristi Chivu (31 de ani), motivul invocat de clubul italian fiind acela că românul este accidentat. Ultima dată când Chivu a jucat pentru Inter a fost pe 2 august, în manșa întâia a dublei cu Hajduk Split, din turul trei preliminar al Ligii Europa. Atunci, el a ieșit accidentat de pe teren, după ce și-a fracturat un deget de la piciorul drept. A fost operat a doua zi, iar medicii au anunțat că perioada de recuperare va fi de maximum trei săptămâni. Numai că de atunci a trecut deja o lună și, mai mult, ultimul meci din grupele Europa League va avea loc la mijlocul lunii decembrie! Motivul accidentării nu stă așadar în picioare. Italienii au speculat că de fapt altceva ar sta în spatele deciziei oficialilor italieni, și anume interesul lui Galatasaray pentru Chivu, iar Inter speră până în ultima clipă să-l vândă pe român, pentru că perioada de transferuri se închide în Turcia în această seară. Impresarul românului, Victor Becali, a susținut ieri că nu știe nimic de interesul turcilor. „Chivu abia și-a prelungit contractul cu Inter, iar de la Galatasaray nu ne-a contactat nimeni". Turcii l-au achiziționat ieri pe brazilianul Cris, de la Lyon, dar mai au nevoie de un fundaș, care va fi ales, se pare, dintre Kolo Toure și Chivu.

De pe lista trimisă de Inter la UEFA mai lipsesc Stankovic, Alvarez și Mariga. Italienii fac parte din Grupa H a Ligii Europa, alături de Rubin Kazan, Partizan Belgrad și Neftci Baku, în timp ce Galatasaray va juca în Grupa H a Ligii Campionilor, cu Manchester United, Sporting Braga și CFR Cluj.

105
meciuri a jucat Chivu pentru Inter în Serie A, reușind să marcheze două goluri

Foto: EPA

Zenitul lui Hulk

În doar câteva minute, clubul controlat de compania Gazprom a șocat fotbalul european, după ce a plătit 95 de milioane pentru transferurile lui Hulk și Axel Witsel

Dorit de echipe mari ale Europei, Hulk a ales să joace la Zenit Sankt-Petersburg

Adrian COSTEIU
adrian.costeiu@prosport.ro

» **În spatele echipei ruse stă compania Gazprom, care a avut un profit de 35 de miliarde de euro în 2011**

» **Gazpromul are propria armată, o bancă, dar și câțiva sateliți în spațiu**

Deși perioada de transferuri s-a închis oficial în Spania, Italia, Anglia sau Franța, mutările spectaculoase continuă. Principala „vinovată" este Zenit Sankt-Petersburg, campioana Rusiei, care a plătit luni seară 95 de milioane de euro pentru doi jucători din campionatul Portugaliei. Mai întâi, rușii au doborât cea mai mare sumă platită pentru un jucător în această vară, reușind cel mai important transfer al perioadei de mercato: l-au cumpărat de la Porto cu 55 de milioane de euro pe atacantul brazilian Hulk (26 de ani). La mai puțin de o oră de la acest transfer, l-au luat și pe Axel Witsel (23 de ani), prețul fostului mijlocaș belgian al Benficăi atingând 40 de milioane de euro.

PROPRIETARA ZENITULUI ARE ARMATĂ PRIVATĂ!

Prin aceste două transferuri, Zenit, cea mai bogată echipă din Rusia, a devenit un pol de atenție în fotbalul european, presa străină considerând campioana Rusiei drept „o echipă periculoasă în Liga Campionilor în acest sezon". Motivul este simplu: în această vară, doar PSG (147 de milioane de euro) și Chelsea (100 de milioane de euro) au cheltuit mai mult decât campioana Rusiei.

Însă cine este Zenit și care este secretul financiar al formației ruse? Fondată în 1925, echipa din Sankt-Petersburg nu a cucerit decât un titlu de campioană în primii 80 de ani de existență (1984). Situația s-a schimbat din 2005 când a fost achiziționată de Gazprom, companie rusă cu afaceri în domeniul petrolului și al gazelor naturale, în care statul este acționar majoritar. Pentru a înțelege forța financiară a proprietarilor lui Zenit, trebuie menționat că în 2010 Gazprom a produs 17% din volumul total de gaze naturale din lume. Iar profitul companiei pe anul 2011 a fost de 35,3 miliarde de euro! În plus, Gazprom deține o bancă proprie (a treia ca mărime din Rusia), o televiziune, câteva hoteluri, dar și o armată privată de circa 5.000 de persoane!

BUGET DE 150 DE MILIOANE DE EURO

Din 2005, de când a fost preluată de Gazprom, Zenit a devenit principala forță a campionatului rus. Pe plan intern a cucerit trei titluri de campioană (2007, 2010 și 2012), iar în Europa și-a trecut în palmares ultima ediție a Cupei UEFA (2008) și Supercupa Europei (2008). La un singur an de la succesul european, Zenit a uimit Rusia, după ce i-a plătit 30 de milioane de euro lui Dinamo Moscova pentru portughezul Danny, record absolut la acea vreme în Rusia. Acum, după alte câteva transferuri scumpe precum cel al lui Bruno Alves sau al lui Domenico Criscito, următorul obiectiv este câștigarea Ligii Campionilor. „Pentru a fi o echipă de succes, trebuie să avem un buget anual de cel puțin 150 de milioane de euro. Astfel, ne putem asigura că vom fi puternici în fiecare sezon", a spus președintele clubului, Alexander Dyukov, același care considera în 2010 că „un buget de 100 de milioane de euro este mare, dar nu suficient".

Conform unor acuzații lansate de presa spaniolă în 2008, Mafia rusă i-ar fi plătit 50 de milioane de euro lui Bayern München pentru a trânti partida cu Zenit din semifinalele Cupei UEFA, sezonul 2007-2008. Atunci, Zenit a câștigat cu 4-0 în retur, după ce remizase la München, 1-1

ECHIPA TIP A LUI ZENIT
Antrenor: Luciano Spalletti

» *Zenit mi-a oferit un salariu mult mai bun decât Benfica. Dar am venit aici și pentru proiectul extraordinar care mi-a fost prezentat*
Axel Witsel, mijlocaș Zenit

78
de goluri în 169 de meciuri a marcat Hulk pentru Porto în perioada 2008-2012

Rusia, al doilea campionat la transferuri, după cel englez

În această vară, cluburile din Rusia au cheltuit 223 de milioane de euro pe transferuri, aproape dublu decât toate formațiile din Primera Division și cu doar două milioane mai puțin decât Ligue 1. Cele mai active cluburi din Rusia pe piața transferurilor au fost Zenit și Anji Mahacikala, care au cheltuit împreună 123 de milioane de euro. Prima ligă rusă s-a clasat pe poziția secundă în topul transferurilor din această vară, după Anglia (630 de milioane de euro).

187
de milioane de euro a cheltuit Zenit pe transferuri în ultimele cinci sezoane

Gazprom, o companie controversată

Numele companiei ruse a stârnit mereu controverse. Pe lângă faptul că este controlată după bunul plac al lui Putin, care a angajat în funcții importante numeroși ex-ofițeri ai KGB-ului, Gazpromul a fost folosită și în plan politic. În 2001, Putin a ordonat ca televiziunea NTV, care difuza un program satiric la adresa președintelui rus, să fie cumpărată de Gazprom. Reticent la prima ofertă, proprietarul Vladimir Gusinki a fost convins după ce Poliția i-a pus sechestru pe avere și l-a arestat.

47
de miliarde de euro a fost cifra de afaceri a Gazpromului în 2010

CELE MAI TARI TRANSFERURI ALE LUI ZENIT

Jucător (țară)	An	De la	Sumă (mil.euro)
Hulk (Brazilia)	2012	FC Porto	55
Axel Witsel (Belgia)	2012	Benfica	40
Danny (Portugalia)	2010	Dinamo Moscova	30
Bruno Alves (Portugalia)	2010	FC Porto	22
Domenico Criscito (Italia)	2011	Genoa	15

TOPUL TRANSFERURILOR DIN ISTORIE

Jucător	An	De la	La	Sumă (mil.euro)
Cristiano Ronaldo	2009	Man.United	Real Madrid	94
Zinedine Zidane	2001	Juventus	Real Madrid	73,5
Zlatan Ibrahimovic	2009	Inter Milano	FC Barcelona	69,5
Kaka	2009	AC Milan	Real Madrid	65
Luis Figo	2000	FC Barcelona	Real Madrid	60
Fernando Torres	2010	Liverpool	Chelsea	58,5
Hulk	2012	FC Porto	Zenit	55

CELE MAI SCUMPE TRANSFERURI ALE VERII

Jucător (țară)	De la	La	Sumă (mil.euro)
Hulk	Porto	Zenit	55
Thiago Silva	AC Milan	PSG	42
Eden Hazard	Lille	Chelsea	40
Axel Witsel	Benfica	Zenit	40
Javi Martinez	Bilbao	Bayern	40

Porto, afacere de sute de milioane

În ultimii zece ani, portughezii au avut un profit de aproximativ 270 de milioane de euro

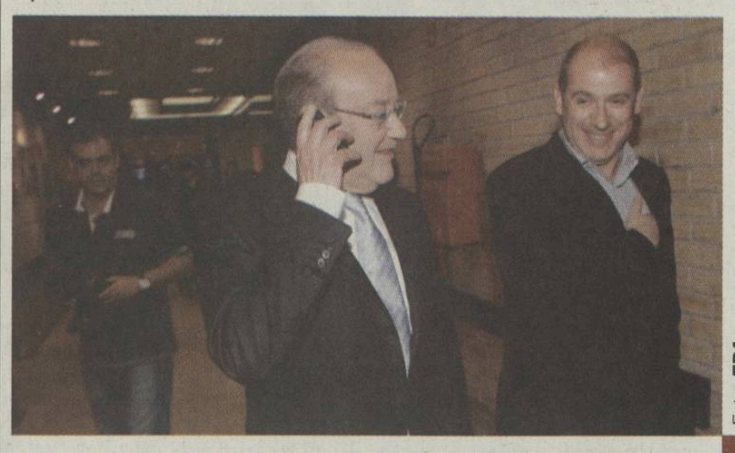

Foto: EPA

Adrian COSTEIU
adrian.costeiu@prosport.ro

» **Porto a vândut jucători de peste 300 de milioane de euro în ultimii șase ani!**

În ultimii zece ani, FC Porto și-a câștigat reputația unui club care reușește performanțe senzaționale, deși în fiecare perioadă de mercato vinde cel puțin unul dintre jucătorii de bază ai echipei. Acum doi ani au fost Bruno Alves și Meireles, pe 35 de milioane de euro. Vara trecută a urmat Falcao la Atletico Madrid, pe 47 de milioane. Iar luni, Hulk a fost cedat la Zenit Sankt-Petersburg, care a plătit 55 de milioane de euro! Aceste sume n-ar însemna nimic dacă nu ar fi comparate cu cele investite în cei patru jucători. Astfel, Porto a investit doar 11 milioane de euro în patru jucători care au generat încasări de 137 de milioane! Luând în considerare și alte transferuri importante, precum cele ale lui Anderson, Pepe, Lisandro Lopez sau Deco, clubul portughez a făcut în ultimii zece ani un profit de aproximativ 270 de milioane de euro!

AFACERILE LUI PORTO DIN ULTIMII ZECE ANI

Jucător	Preț achiziție (mil. euro)	Preț vânzare (mil. euro)
Hulk	5,5	55
Falcao	5,4	47
Anderson	5	31,5
Pepe	2	30
Lisandro Lopez	2	24
Deco	8	21
Bosingwa	1	20,5
Paulo Ferreira	2	20
Maniche	0	16
Aly Cissokho	0,3	16,5
Raul Meireles	0	13
Fredy Guarin	1	11
TOTAL:	32,2	305

PREȘEDINTELE E CHEIA SUCCESULUI

Omul din spatele succesului echipei portugheze este **Jorge Pinto da Costa** (**foto**, 75 de ani). La doar 16 ani, el era deja asociat al clubului, iar în 1982 a devenit președinte. De atunci, clubul portughez a câștigat 19 titluri de campioană, Europa League și două Ligi ale Campionilor. Însă mandatul său nu a fost remarcat exclusiv prin lucruri pozitive. În 2007, Pinto da Costa a fost acuzat de corupție în cazul „Fluierul de aur", în care procurorii au încercat să adune dovezi care să susțină faptul că președintele lui Porto ar fi plătit arbitrii derby-urilor cu Benfica între 2004 și 2007. Însă în 2009, Pinto da Costa a fost achitat, iar Porto a continuat să uimească fotbalul european prin afacerile reușite.

PE SCURT

RUSIA

„WHAT IS THIS? P...A MAMII VOASTRE"

Dan Petrescu a fost surprins de televiziunea rusă protestând la adresa arbitrilor în timpul meciului pe care echipa sa, Dinamo Moscova, l-a pierdut, scor 1-2, duminică, în fața lui Kuban Krasnodar. Antrenorul român a folosit cuvinte în engleză și în română, iar ce a ieșit a fost de-a dreptul fabulos: „Băăă... What are you doing here? What is this? (Ce faceți aici? Ce înseamnă asta?) P...a mamii voastre!"

ITALIA

VIERI VA PRIMI UN MILION DE EURO DESPĂGUBIRI

Fostul atacant Christian Vieri va primi despăgubiri în valoare de un milion de euro după ce convorbirile sale telefonice au fost ascultate la cererea clubului la care activa, Inter Milano. Un dosar cu numele lui Vieri a fost descoperit întâmplător la o companie de telefonie de către poliție, care ancheta un alt caz. Fostul internațional italian s-a adresat justiției în 2008, cerând despăgubiri de 12 milioane de euro companiei și de 9,25 de milioane clubului milanez, pentru „hărțuire și trafic cu înregistrări telefonice".

GRECIA

JURNALIST BĂTUT ÎN FAȚA PROPRIEI LOCUINȚE

Un jurnalist elen care realiza o anchetă despre meciuri trucate a fost agresat luni de persoane necunoscute, fiind lovit în față și spitalizat. „Uniunea redactorilor greci condamnă categoric atacul împotriva redactorului sportiv Aris Asvestas, rănit într-o ambuscadă, în fața locuinței sale", a spus purtătorul de cuvânt al sindicatului jurnaliștilor eleni. Asvestas a efectuat mai multe anchete și a publicat articole despre meciurile aranjate din fotbalul grec. În ultimele trei luni, alți trei jurnaliști sportivi au fost agresați în Grecia.

ANGLIA

120 DE MILIOANE DE EURO PENTRU RONALDO

Știrea conform căreia portughezul Cristiano Ronaldo nu ar mai vrea să stea la Real Madrid le-a pus pe jar pe cluburile bogate ale Europei. PSG, Manchester United și Manchester City și-au manifestat interesul pentru transferul fostului „Balon de Aur", iar ultimii sunt dispuși să plătească 120 de milioane de euro pentru el, conform Daily Mail. Dacă cele două cluburi se vor înțelege, Ronaldo va reveni din vara viitoare în Premier League.

Biblioteca Județeană
MUREȘ
TÂRGU MUREȘ

Cum l-a salvat Teixeira pe Sabău

Dacă îl vindea pe portughez, Copos avea bani să-l dea afară pe antrenor. Așa, mai așteaptă.

Pagina 4

LIGA PROSPORT

A început! Te poți înscrie în Liga ProSport pentru premiul de 10.000 de euro

Detalii, pe www.ligaprosport.ro, iar vineri găsești în ziar un nou cod care te ajută să fii cel mai bun manager de fotbal din România

WWW.PROSPORT.RO

facebook.com/prosport.ro
twitter.com/prosport

PRO SPORT

Brasil 2014

Preliminarii CM, Grupa D

VINERI, 7 SEPTEMBRIE

ESTONIA - ROMÂNIA	TVR1, 21:00
Andorra - Ungaria	21:30
Olanda - Turcia	Digi Sport 2, 21:30

MARȚI, 11 SEPTEMBRIE

ROMÂNIA - ANDORRA	20:30
Turcia - Estonia	21:00
Ungaria - Olanda	21:30

Ediție națională • Joi, 6 septembrie 2012 • Numărul 4.639 • 8 pagini • Tiraj: 28.144 • **346.000** de CITITORI zilnic (SNA) • **2.245.908** DE VIZITATORI unici în august (SATI)

Ponta sau poantă?

Premierul uită tot mai des să-și țină promisiunile făcute sportivilor de top. Anchetă ProSport în paginile 6 și 7

Promisiuni: 35.000 de euro! Legea: 35.000 de lei!

Incredibil: premierea din 2008 „s-a prescris"!

E ca-n bancuri: Ponta le-a promis medaliaților de la Jocurile Paralimpice premii EXACT ca ale celor de la Jocurile Olimpice, adică 35.000 de euro pentru aur. Legea spune însă că ei pot primi 35.000 de ron. Mai lipsește să li se ia, în loc să li se dea...

Deși premierul a promis achitarea datoriilor față de medaliații dinamoviști de la Beijing, subalternii săi refuză invocând motive birocratice. Constantina Diță răspunde în ProSport: „Dacă aș fi tânără, n-aș mai concura pentru România"

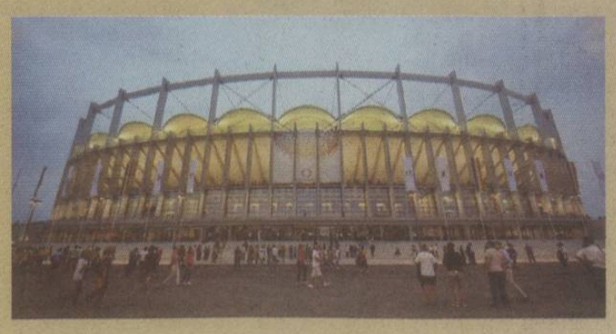

Un an pe Arena Națională: 29 de evenimente, 750.000 de spectatori, 4 gazoane

pagina 2

În Liga Campionilor fără salarii

Deși vin milioane de la UEFA, și la CFR Cluj e criză financiară. Pagina 5

Patru steliști așteaptă prima maximă de calificare

10.000 de euro pentru grupele Europa League vor lua Latovlevici, Chipciu, Pintilii și Adi Rocha. Pagina 4

Biblioteca Județeană MUREȘ TARGU MUREȘ

ESTONIA - ROMÂNIA
Preliminarii CM 2014. Mâine, ora 21:00, TVR 1

Un stadion pentru 750.000 de fani

Azi se împlinește un an de la inaugurarea Național Arena. În 365 de zile, cel mai mare stadion al țării a găzduit 29 de evenimente: 28 de meciuri de fotbal și un concert

Fanii au luat cu asalt Național Arena încă de la primul meci, cel cu Franța, unde gazonul a fost însă sub orice critică. Ulterior, suprafața a fost schimbată de trei ori

Alexandru ENCIU
alexandru.enciu@prosport.ro

» **Mirajul Național Arena nu a dispărut la un an de la inaugurare**

» **Veniturile încasate de administratori s-au ridicat la un milion de euro**

Național Arena a fost inaugurată pe 6 septembrie 2011, în meciul cu Franța (0-0), din preliminariile Euro 2012. Aproape 50.000 de spectatori au venit atunci să vadă „minunea de la București", stadionul care ne așează în rândul țărilor cu infrastructură sportivă civilizată. Au trecut de atunci 365 de zile, iar mirajul nu a dispărut, semn că arena încă atrage. Ce dovadă mai elocventă poate fi decât meciurile celor de la Dinamo! În „Ștefan cel Mare" abia dacă se adună 3.000 de spectatori, în timp ce la ultimul joc disputat pe fostul „23 August", cel cu Metalist Harkov, au asistat 20.000 de fani.

RECORD LA FINALA EUROPA LEAGUE

La un an de la inaugurare, ProSport a tras linie și a adunat. În acest timp, Național Arena a găzduit 28 de meciuri de fotbal, Steaua fiind echipa care a jucat cel mai des (de 11 ori), urmată de Dinamo (șapte meciuri) și Rapid (cinci întâlniri). Recordul de audiență a fost înregistrat la finala Europa League de pe 9 mai 2012, cu 52.347 de spectatori, în timp ce la polul opus se situează jocul Rapid - Heerenven, cu nici 2.000 de plătitori. Ca total, cele 28 de meciuri au atras 706.000 spectatori. Dacă adăugăm cei 45.000 de melomani prezenți la concertul Red Hot Chili Peppers, cel de-al 29-lea eveniment găzduit de Național Arena în anul scurs, rezultă 750.000 de oameni care au intrat cu bilet pe „bijuteria" din București.

NU ESTE ÎNCĂ RENTABIL

Avem un stadion, dar este rentabil? Din chiria încasată de la echipele care au jucat pe Național Arena s-a strâns aproximativ un milion de euro (calculul a pornit de la o medie de 25.000 de euro pentru un inel închiriat). Cum costurile de întreținere au fost și ele mari, plus că trebuie luat în calcul și gazonul, care se schimbă acum pentru a treia oară, este clar că nu se poate vorbi de rentabilitate. Cu atât mai puțin despre amortizarea costului total de construcție, ridicat la peste 230 de milioane de euro.

Partidele disputate pe Național Arena

Partida	Scor	Spectatori
România - Franța	0-0	49.137
Oțelul Galați - Benfica	0-1	6.824
Rapid - PSV Eindhoven	1-3	21.320
România - Belarus	2-2	29.846
Oțelul- Manchester Utd	0-2	28.047
Rapid - Legia Varșovia	0-1	13.726
Steaua - Rapid	0-0	41.432
Steaua - Maccabi Haifa	4-2	31.233
Steaua -Chiajna	2-1	12.000
Oțelul Galați - FC Basel	2-3	5.787
Steaua - FC Brașov	1-0	10.230
Rapid - Hapoel Tel Aviv	1-3	4.529
Steaua - CFR Cluj	1-1	35.000
Steaua - AEK Larnaca	3-1	50.050
Steaua - Voința Sibiu	1-0	11.000
Steaua - FC Twente	0-1	49.885
România - Uruguay	1-1	15.000
Dinamo - Gaz Metan	2-0	24.000
Atletico Madrid - Athletic Bilbao	3-0	52.347
Steaua - Dinamo	3-2	47.698
Dinamo - Rapid	1-0	50.000
Dinamo - CFR	1-1 (6-4 dld)	10.000
Dinamo - CSMS Iași	5-2	7.850
Steaua - Spartak Trnava	0-1	23.474
Steaua - „U" Cluj	5-1	14.370
Rapid - Heerenven	1-0	1.928
Dinamo - FC Barcelona	0-2	40.000
Dinamo - Metalist Harkov	0-2	20.000
Total		706.713

Statistică: Răzvan Toma

pub

Marica: „E crunt ce spune statistica"

Naționala României a căzut pe 57 în clasamentul FIFA, minim înregistrat și în februarie 2011

Mihai MOLNAR
mihai.molnar@prosport.ro

» **Cu excepția Andorrei, România e cel mai prost clasată echipă din grupa D a preliminariilor CM 2014**

Naționala României își continuă regresul din ultimii ani. Potrivit clasamentului FIFA, dat publicității ieri de forul mondial, tricolorii au coborât șase locuri și se află pe poziția 57, cu 542 de puncte. Cu excepția amatorilor din Andorra (locul 199), toate adversarele României din grupa D sunt peste „tricolori"! Estonia, adversara de mâine, ocupă poziția 55 (572 de puncte), Ungaria este pe 37 (663 de puncte), Turcia pe 35 (678 de puncte), iar Olanda pe 8 (1.044 de puncte). Poziția 57, pe care „tricolorii" au mai ocupat-o și în februarie 2011, este cea mai slabă clasare din istorie pentru țara noastră. „E crunt și trist ce spune statistica. Înseamnă că noi trebuie să arătăm pe teren că suntem mai buni", a declarat ieri **Ciprian Marica (foto)**. Atacantul lui Schalke a comentat și declarațiile selecționerului Pițurcă, care afirmase că partidele cu Estonia și Andorra sunt cruciale. „Am citit și declarațiile lui nea Piți care pun iarăși o presiune. Noi suntem conștienți de miza acestor meciuri, nu mai avem nevoie de o presiune în plus din partea presei sau a antrenorului", a explicat Marica.

„Un jucător cu tupeu"

Ex-timișoreanul Ionuț Mera l-a văzut recent la lucru pe mijlocașul Vassiljev, cel mai periculos fotbalist al Estoniei

Mihai MOLNAR
mihai.molnar@prosport.ro

» **Mera, fundaș la Alaniya Vladikavkaz, a fost rezervă sâmbătă, în egalul cu Amkar Perm (1-1), echipa de club a lui Vassiljev**

» **Vassiljev este un specialist al fazelor fixe, fiind un bun executant al loviturilor libere**

Estonia nu e un rival de temut, dar nici un adversar care să fie desconsiderat, în grupa D a preliminariilor pentru CM 2014. O națională fără staruri, dar cu jucători decenți. Cel mai important „nume" este mijlocașul central **Konstantin Vassiljev** (28 de ani, **foto sus**). Un pilon esențial în naționala lui Tarmo Ruutli, cu 15 goluri în 53 de meciuri pentru selecționata baltică. Și un specialist al fazelor fixe, cum a fost și cea din prelungirile ultimei partide a Estoniei dinaintea debutului preliminariilor CM 2014, amicalul cu Polonia din 15 august (1-0). Din vara trecută, Vassiljev evoluează la Amkar Perm, iar **Ionuț Mera (foto medalion)**, recent transferat la Alaniya Vladikavkaz, l-a văzut sâmbătă la joc. „E un fotbalist bun. Intră mult cu mingea printre fundași, are și viteză. Nu se sperie să dribleze, să rezolve situațiile unu la unu, ba chiar caută acest tip de rezolvare", ne-a povestit Mera, rezervă la meciul cu Amkar, din etapa a șaptea din Rusia. "Vassiljev e un jucător care trebuie luat în serios, chiar dacă nu cred că ne-ar putea pune el mari probleme. Are un șut foarte bun de la distanță și execută aproape toate loviturile libere. E un jucător cu tupeu", a mai spus Mera.

Tricolorii au ajuns aseară la Tallinn destul de îngânduraţi. Presiunea debutului este aproape palpabilă

Între Wi-Fi şi amintiri sovietice

Naţionala lui Piţurcă începe campania de calificare în cea mai dezvoltată şi mai liniştită ţară ex-sovietică

CORESPONDENŢĂ
din Tallinn (Estonia)

Costin Negraru (text)
Alexandru Hojda (foto)

» Tricolorii au ajuns ieri la Tallin, oraşul în care poţi să tragi cu arcul în plină stradă şi în care internetul e pretutindeni

» În aceeaşi zi cu naţionala lui Piţurcă, în Estonia a ajuns şi o tânără din Bucureşti hotărâtă să îşi încerce norocul în Tallinn, unde va preda limba engleză la o şcoală estonă

» Estonii aşteaptă 7.000 de oameni în tribunele stadionului „A Le Coq Arena" pentru meciul contra României

În urmă cu şapte ani, Estonia devenea prima ţară din lume care îşi ţinea alegerile parlamentare şi pe internet. Suprinzător pentru un loc în care gri-ul sovietic e încă prezent, iar autobuzele seamănă izbitor cu cele care legau Bucureştiul de localităţile limitrofe la sfârşitul anilor '90. „Aici găseşti internet şi în pădure", spune râzând Jaanaa. E blondă, ca mai toate femeile din Estonia, cu o faţă senină şi ochii albaştri. Într-adevăr, fascinaţia estonilor pentru internet şi tehnologie nu cunoaşte limite. De aici, din Tallinn, locul în care tricolorii încep aventura pentru Mondialul din Brazilia, vine şi unul dintre inventatorii Skype, unul dintre cele mai cunoscute programe de socializare din lume pe care Microsoft a plătit în 2011 nu mai puţin de 8,5 miliarde de dolari.

AMINTIRILE DE PE STRADA HARJU

Tallinn reprezintă combinaţia perfectă între vechi şi nou. Principala atracţie a oraşului este însă partea istorică, acolo unde, pe străduţele înguste din piatră cubică, întâlneşti la fiecare pas turişti. Majoritatea e venită din Rusia, o ţară care a ocupat Estonia peste cinci decenii. Pe strada Harju, din oraşul vechi, sunt păstrate încă rămăşiţe ale impactului violent pe care estonii l-au avut cu armata sovietică în 1944. Cinci plăcuţe agăţate pe ziduri povestesc ziua de 9 martie, atunci când cel putin 554 de civili şi 171 de soldaţi şi-au pierdut viaţa în urma bombardamentului comandat de ruşi. La una dintre ieşirile din centrul încărcat de istorie al capitalei estone se întâmplă un lucru mai puţin obişnuit. În plină stradă, cu mişcări graţioase, o tânără învaţă trecătorii - contra sumei de 10 euro - cum se trage cu arcul. Nimeni n-a ştiut până acum că Robin Hood a fost eston.

77
la sută dintre cetăţenii Estoniei cu vârste între 14 şi 77 de ani folosesc internetul

25,4
la sută dintre locuitorii Estoniei sunt etnici ruşi, iar limba lor este a doua ca circulaţie în ţara cu capitala la Tallinn

VISUL TINEREI ROMÂNCE

Câţiva kilometri distanţă de oraşul vechi, o tânără româncă se pregăteşte pentru prima zi de muncă. A ajuns în Estonia în aceeaşi zi cu naţionala lui Piţurcă - cu câteva ore mai devreme - şi stă faţă în faţă cu o mulţime de întrebări la care nu are încă răspuns. „Voi fi profesoară de engleză la o şcoală generală din Tallinn. E o experienţă inedită pentru mine", spune cu un zâmbet care trădează nesiguranţa. Nu pare să fie încă sigură că a făcut alegerea corectă: „Îmi pun întrebări, e normal. Uite, până acum am făcut totul ca la carte. Am terminat liceul, m-am dus la facultate, apoi m-am angajat, mi-am cumparat o casă.... Într-o zi m-am întrebat: «Bun, dar eu când mai apuc să văd lumea?» Şi uite aşa am ajuns aici. Sper să fie bine", spune înainte ca noii angajatori să o primească cu o îmbrăţişare caldă şi cu un trandafir galben.

VESTIARUL DE UNDE ÎNCEPE TOTUL

Stadionul din Tallinn, cel pe care se va juca Estonia - România, nu are mai mult de 9 mii de locuri. Chiar şi cu o capacitate atât de redusă, oamenii din preajma arenei nu cred că aceasta va fi plină vineri, de la ora 21:00. „Aşteptăm în jur de 7.000 de oameni, dar cine ştie, poate se va juca cu casa închisă până la urmă", spune o femeie în timp ce deschide uşa vestiarului în care se vor apărea în scurt timp tricourile tricolore. De aici începem: dintr-o încăpere în care miroase puternic a transpiraţie şi în care puştii lui Flora Tallinn îşi aruncă ghetele pe unde apucă la finalul antrenamentului.

1,3
milioane de locuitori are Estonia, ea fiind una dintre cele mai puţin populate ţări din Uniunea Europeană

OPINIE **CORNER**

România stelistizată

Dan FILOTI
dan.filoti@yahoo.com

Am atacat de câte ori am avut ocazia subiectul Sânmărtean la echipa naţională şi mi se pare în continuare că, la cât de multă lipsă de idei şi fantezie e în exprimarea României, vasluianul ar putea lumina estetic şi nu numai jocul nostru. Continuu să cred că Piţurcă e genul antrenorului/selecţionerului încăpăţânat peste măsură, care revine cu greu asupra unei etichete pe care o aplică unui jucător. Indiferent de cât de mult s-ar schimba ori ar evolua „subiectul" luat în vizor.

Războiul mediatic declanşat de Vaslui însă mi se pare inoportun şi de paradă. Îmi amintesc un dialog cu Adrian Porumboiu înaintea amicalului cu Slovenia, în care l-am întrebat despre Sânmărtean şi numai că nu a spus că bine i-a făcut selecţionerul că nu l-a convocat. Atunci era în perioada în care era supărat pe vedeta sa. Mă rog, până la urmă este dreptul şi în egală măsură responsabilitatea fiecăruia pentru ceea ce spune. Ceea ce remarc eu este că începem o nouă campanie cu scandal şi e clar că asta nu poate decât să dăuneze. Indiferent de numele selecţionerului s-a găsit un investitor, că s-a numit Iancu, Mititelu, Borcea sau Porumboiu ori vreun impresar, cu precădere fraţii Becali să conteste, să critice, să acuze. Poate fi o cauză, e drept secundară, a eşecurilor pe bandă rulantă.

De cele mai multe ori presa a fost acuzată că provoacă astfel de scandaluri, dar realitatea e că pentru ca ele să nu se mai propage ar trebui reinventată cenzura, deoarece interesele personale şi de moment îi determină pe cei mai mulţi dintre oamenii din fotbal să aibă ieşiri necontrolate, independent de meciuri, campanii şi alte cauze naţionale. Culmea e că dacă îi întrebi separat, toţi susţin ideea nevoii de linişte.

Revenind la Piţurcă, apreciez faptul că a oferit argumentul că el crede în Tănase, pe care îl consideră mai valoros şi mai util decât Sânmărtean. Pornind de aici, mi se pare că după mult timp există o strategie la naţională. Şi această strategie are legătură cu ce se întâmplă la Steaua. Cu faptul că această formaţie a crescut fotbalistic vorbind, normalizându-şi totodată tensiunile interne. Trebuie să recunosc că m-am simţit contrariat de câte ori auzeam în jurul meu: „Ce România?! Steaua e domnule singura echipă adevărată de la noi...". Şi nu a fost de puţine ori. În fotbalul de la noi suporterul stelist a dat cea mai mare dovadă de ataşament faţă de o idee. Orgolioşi, uşor infatuaţi şi mulţi. Politica acestei campanii pare că se mulează pe acest concept. Infuzia de stelişti din lot şi de pe teren va atrage fani ai roş-albaştrilor în tribune şi în acest fel ne vom recăpăta cumva o identitate naţională şi în fotbal. Dacă acesta este compromisul pentru a avea din nou o reprezentativă vie care să trezească emoţii, pasiune şi să aducă bucurie eu unul îl accept. Nu de alta, dar la Cluj în play-off-ul cu Basel nu m-am gândit vreo clipă că a centrat Valente şi a înscris Kapetanos ori că pe teren erau prea puţini români. Asemeni celorlalţi, m-am bucurat pur şi simplu de fotbal, de performanţă şi de freamătul unui stadion care aclama şi făcea valuri, aşa cum eu şi cei din generaţia mea am învăţat să facem la începutul anilor 90 cu Scoţia, cu Belgia, cu Elveţia şi cu atâtea alte naţionale. Şi în numele acelor clipe sunt tentat să cred că mulţi ar putea digera stelistizarea României. În fond, ar trebui să alegem între asta şi nimicul de până acum. O victorie în Estonia cu gol marcat de vreun elev al lui Reghecampf ar garanta umplerea a trei sferturi din inelul deschis de federaţie.

pub

PrePay
câştigă în echipă
fii mai aproape de echipa favorită cu PrePay suporter

Fie că eşti deja client PrePay sau îţi activezi acum cartela SIM, cu programul PrePay suporter mergi mereu la victorie:

- afli scorul chiar în timpul meciului
- citeşti ştiri în aplicaţia Fotbal Info de la Orange pe care o descarci gratuit din Google Play
- primeşti bonus SMS-uri naţionale

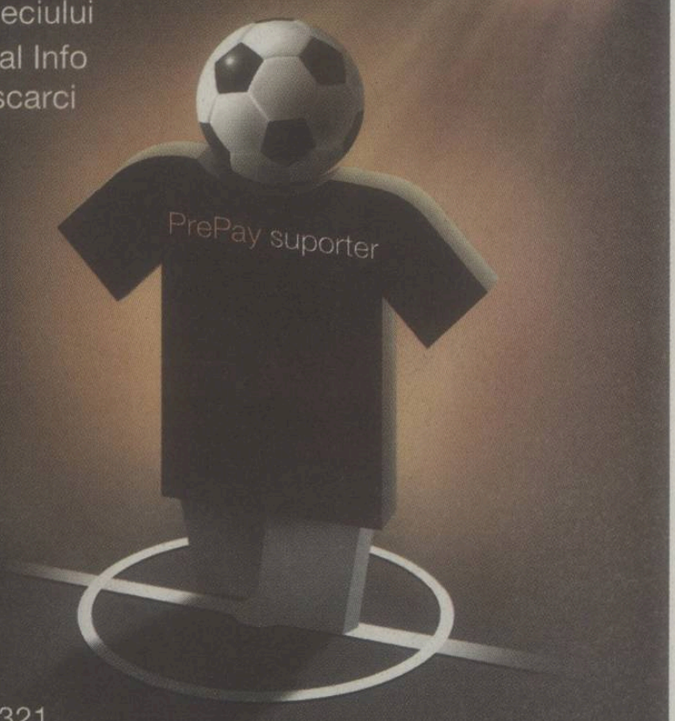

înscrie-te cu un SMS gratuit la 321 cu numele echipei favorite

Braşov Dinamo Galaţi Ploieşti Rapid Steaua Vaslui

www.orange.ro/suporter
beneficiile se acordă gratuit, la activare, în primele 10 zile, apoi se primesc la reîncărcarea cartelei cu 5 €

orange™

Să vină primele!

Jucătorii Stelei așteaptă să le fie virate bonusurile promise pentru calificarea în grupele Europa League. Patru fotbaliști pot lua câte 10.000 de euro

Cristian SCUTARIU
cristian.scutariu@prosport.ro

Daniel VLAD
daniel.vlad@prosport.ro

» **Pintilii, Chipciu, Latovlevici și Rocha se așteaptă să încaseze cel mai mult**

Perioada mai lejeră în programul Stelei, cauzată de meciurile echipei naționale cu Estonia și Andorra, le-a permis jucătorilor să se concentreze și pe culesul roadelor muncii de până acum. Parcursul din preliminariile și playoff-ul Europa League, în urma căruia au reușit să obțină calificarea în grupe, a fost anunțat drept obiectiv care va fi răsplătit. Astfel, mai mulți dintre elevii lui Laurențiu Reghecampf au început să pună întrebări legate de momentul în care își vor vedea banii. Totul a luat amploare după ce fotbaliștii au aflat că UEFA va vira prima tranșă din recompensa financiară în conturile Stelei.

Suma promisă de șefii Stelei a fost de maximum 10.000 de euro de jucător, însă cuantumul este stabilit în urma unui calcul simplu legat de numărul de meciuri în care a jucat fiecare, dar și de numărul de minute petrecute pe teren în cele patru partide. Programată a se întâmpla în cursul acestei luni, premierea din partea UEFA pentru Steaua va fi în valoare de aproximativ un milion de euro, adică recompensa cumulată pentru trecerea de tururile preliminarii plus calificarea în grupe. Lista cu jucătorii ce vor fi răsplătiți va fi alcătuită de Laurențiu Reghecampf și va ajunge pe birou la Gigi Becali, iar patronul va lua decizia finală. Deși cifrele sunt clare, cu Pintilii lider la capitolul minute jucate sau cu un Cristi Tănase care a rămas doar cu cele 81 de minute bifate până să fie eliminat în manșa tur cu Spartak Trnava, este de așteptat ca antrenorul să „opereze" mici modificări, ajustând primele după numărul de minute jucate. Astfel, nu toți jucătorii care au evoluat în cele patru meciuri au garanția că vor avea parte de prima maximă de 10.000 de euro.

> Tănase poate primi o amendă de 1000 de euro pentru roșul primit la meciul tur cu Trnava

SCANDAL CU PAHARE ȘPARTE LA ULTIMA ÎMPĂRȚIRE

În primăvara acestui an, atunci când la Steaua a avut loc ultima astfel de acțiune de recompensare, s-a lăsat cu scandal. Printre cei nemulțumiți atunci s-au numărat Eric Bicfalvi, Geraldo Alves și Mihai Costea. Primul a fost sărit complet de pe listă și nu a primit niciun ban, din pricina divergențelor pe care le avea cu patronul cu privire la prelungirea contractului. Fundașul portughez a făcut o scenă și a spart paharele de pe o masă pentru că în loc de 64.000 de euro, atât cât calculase că trebuie să primească (rată din salariu plus primă de calificare în primăvara europeană), a luat doar 61.000. Ultimul a fost și el nemulțumit pentru că a primit o primă de numai 7.000 de euro, față de 10.000, atât cât au luat cei cu cele mai multe meciuri jucate.

Steliștii s-au calificat în grupele Europa League după ce au trecut în play-off de Ekranas
Foto: **Bogdan Iordache**

4 MECIURI	MAXIM 10.000 EURO
Pintilii	360 de minute
Chipciu	282 de minute
Latovlevici	235 de minute
Rocha	223 de minute

3 MECIURI	MAXIM 7.500 EURO
Chiricheș	270 de minute
Gardoș	270 de minute
Georgievski	242 de minute
Rusescu	236 de minute
Bourceanu	233 de minute
M. Costea	180 de minute
Nikolic	137 de minute

2 MECIURI	MAXIM 5.000 EURO
Tătărușanu	180 de minute
Stanca	180 de minute
Ad. Popa	180 de minute
Martinovici	147 de minute
Filip	127 de minute
T. Bălan	29 de minute

1 MECI	MAXIM 2.500 EURO
Pîrvulescu	90 de minute
Dumitraș	90 de minute
Tănase	81 de minute
Fl. Costea	80 de minute
Prepeliță	45 de minute
Pușkaș	33 de minute

„Dă-ne datoria!"

Rocha, Doru Bratu și Filip îl somează pe primarul Chiajnei să le plătească restanțele financiare

Daniel VLAD
daniel.vlad@prosport.ro

» **În afară de steliști, Mamele, Guilherme, Viorel Dinu și Krumov mai vor banii de la Chiajna**

ProSport a aflat că primarul Chiajnei, Mircea Minea, mai are restanțe financiare și la alți trei actuali fotbaliști ai Stelei, dar și la foști jucători ai Concordiei. Informația apare după ce, în ediția de ieri, am dezvăluit că Laurențiu Reghecampf a câștigat la FRF litigiul pentru prima de obiectiv cu edilul comunei ilfovene.

Rocha (foto), Doru Bratu și Filip s-au săturat să tot aștepte banii promiși de la Mircea Minea după ce Concordia Chiajna și-a îndeplinit obiectivul, iar în sezonul trecut a reușit să scape de retrogradare. În aceste condiții, cei trei jucători ai Stelei, dar și alți foști colegi au trimis zilele trecute o notificare către Chiajna. În respectiva solicitare, aceștia l-au somat pe primar, care este și președintele clubului, să-și plătească restanțele financiare către ei. În caz contrar, fotbaliștii se vor adresa comisiilor LPF.

BRATU VREA SĂ DECONTEZE OPERAȚIA

„Singurii bani pe care i-am primit de la cei de la Chiajna au fost pe 25 mai, atunci când mi-au virat 20.000 de lei. În acel moment, oamenii de acolo mi-au promis că după ce mă voi întoarce din Brazilia voi primi și restul de bani. Nu i-am mai văzut nici până în ziua de azi", s-a plâns Rocha apropiaților. Jucătorul brazilian mai are de încasat de la Chiajna 11.000 de euro. Totodată, Doru Bratu solicită banii pentru operația efectuată în urmă cu două luni, plata pentru recuperare și banii cheltuiți pe biletele de avion. În total, fostul fundaș al Concordiei îi cere lui Mircea Minea restanțe financiare în valoare de 8.000 de euro.

Foto: **Bogdan Iordache**

CE SUME AU DE PRIMIT JUCĂTORII

Rocha	11.000 *de euro*
Filip	10.000 *de euro*
Doru Bratu	8.000 *de euro*
Mamele	13.000 *de euro*
Guilherme	12.500 *de euro*
Krumov	10.000 *de euro*
Viorel Dinu	5.000 *de euro*

pub

Cum l-a salvat Teixeira pe Neluțu Sabău

Mijlocașul portughez a refuzat să meargă la Steaua, iar prin gestul său l-a scăpat pe tehnicianul rapidist de la demitere

Nicu BĂDESCU
nicu.badescu@prosport.ro

» **Copos a vrut să-l vândă pe Teixeira la Steaua pentru a face rost de bani ca să-l demită pe Sabău**

Rezultatele proaste și problemele care sunt la Rapid în acest început de sezon i-au schimbat optica lui George Copos, care s-a gândit la demiterea lui Neluțu Sabău. Însă tehnicianul rapidist a fost salvat exact de jucătorul pe care ar fi vrut să-l dea afară, după meciul de la Târgu Jiu. Astfel, Filipe Teixeira (31 de ani) nu a vrut să intre în repriza a doua în partida cu Pandurii (0-2), fiind supărat că nu a fost trimis în teren din primul minut. Însă, George Copos se confruntă cu probleme financiare la club și s-a hotărât să vândă un jucător pentru a face rost de bani. Patronul giuleștenilor a apelat la prietenul său Gigi Becali și împreună au pus la cale transferul lui Filipe Teixeira la Steaua pentru 300.000 de euro. Însă tranzacția a picat în ultima clipă din cauza jucătorului portughez. Mijlocașul rapidist a refuzat să meargă în Ghencea și i-a transmis, prin agentul său lui Gigi Becali că vrea un salariu de 300.000 de euro pe sezon.

NU ARE BANI PENTRU CLAUZĂ

Copos a sperat că prin transferul lui Teixeira la Steaua să facă rost de bani pentru a-i achita clauza lui Neluțu Sabău în cazul în care îl va demite. În plus, patronul giuleștenilor nu are în acest moment nicio soluție viabilă să-l înlocuiască pe Sabău și nu dispune nici de banii necesari pentru a-i oferi un contract unui nou antrenor. Astfel, prin refuzul fotbalistului lusitan Sabău a scăpat de demitere și, se pare că până în iarnă, George Copos nu va face nicio mișcare în privința schimbării băncii tehnice.

Foto: **Alexandru Hojda**

300
de mii de euro este clauza pe care o are Sabău în contract în caz că va fi demis

PE SCURT

DECIZIE

AMENDAT CU 20.000 DE EURO

Neluțu Sabău nu trece cu vederea gesturile nesportive ale elevilor săi. Chiar dacă antrenorul giuleștenilor a anunțat că își va pedepsi jucătorii doar pe linie sportivă, clubul îi va amenda pe cei care au călcat pe bec. Este și cazul lui **Filipe Teixeira (foto)**, sancționat cu 10 la sută din salariul său pe toată durata contractului, pentru că la pauza meciului cu Pandurii nu a dorit să intre pe teren la insistențele „Moțului". Astfel, portughezului i se va reține din salariu de către clubul alb-vișiniu suma de 20.000 de euro, dublu față de amenda pe care a încasat-o Ilijoski pentru că a reacționat nervos atunci când a fost schimbat. (George NISTOR)

DEZVĂLUIRE

BECALI L-A CERTAT PE JUCĂTORI ÎN VESTIAR

Gigi Becali a dezvăluit că la pauza meciului cu Oțelul (scor 2-1, stabilit încă din minutul 13) a mers la vestiar și i-a certat pe jucătorii săi. „Stați nopțile cu curve și fotbal nu mai jucați! Ați dat două goluri și gata! Păi dacă ne egalează ăștia? Doar Pintilii și Bourceanu joacă, iar voi vreți să luați bani?", a urlat patronul. În urmă cu trei ani, Becali a mers în pauza meciului Steaua-Sheriff Tiraspol să-și certe jucătorii, dar Cristiano Bergodi i-a trântit ușa în nas, spunându-i că el e antrenor. Din acest motiv, italianului i s-a reziliat imediat contractul.

CAZ

TRUPUL NIGERIANULUI DECEDAT TOT N-A FOST REPATRIAT

Fratele lui Henry Chinonso încă este în România. După ce a obținut o prelungire a vizei de ședere în țară, acesta a plecat spre Tulcea pentru a rezolva problemele de natură birocratică, necesare repatrierii trupului fratelui său. Ruda jucătorului decedat pe teren în urmă cu o lună speră să mai poată sta în România până vineri dimineață pentru a discuta și cu oficialii Deltei cu privire la salariile restante. Rămânerea sa în țară este condiționată și de schimbarea biletului de avion. Inițial, plecarea era programată în această seară.

„Banii, unde-s banii?!"

Unii dintre jucătorii CFR-ului au restanțe de aproape două luni la salarii și nu au încasat nici prima promisă pentru cucerirea titlului

Cătălin MUREȘANU
catalin.muresanu@prosport.ro

» **Pe lângă banii din contracte, Paszkany și Mureșan nu le-au plătit încă jucătorilor prima de titlu**

» **În 2008 și în 2010, bonusurile pentru câștigarea titlului au fost virați în conturi abia după ce s-au încasat banii de la UEFA**

Lucrurile nu sunt tocmai roz la formația din Gruia, deși aceasta va încasa pentru în jur de 20 de milioane de euro de la UEFA. Deși au dus echipa în grupele Ligii, jucătorii mai au de încasat un munte de bani. Arpad Paszkany s-a supărat pe fotbaliști pentru startul slab de sezon, motiv pentru care mulți dintre ei nu și-au primit banii de aproape două luni. Acest lucru nu este însă o noutate. Și în trecut șefii din Gruia au blocat salariile atunci când echipa nu era pe unul dintre primele locuri. Pentru a-i liniști pe cei nemulțumiți, Paszkany și Mureșan le-au transmis acestora prin liderii Cadu, Maftei și Mureșan că își vor încasa banii în curând. „Spuneți-le să nu se mai plângă atunci când venim în vestiar, pentru că avem și noi socotelile noastre. Se vor rezolva și problemele astea, să stea liniștiți", ar fi cerut patronul „șefilor" vestiarului. „Noi suntem liniștiți, dar când vedem că nu ne intră salariile, cum să reacționăm?!", au parat fotbaliștii.

> *Nu avem nicio problemă cu banii. Salariile sunt la zi, iar primele vor fi achitate la începutul lunii octombrie*
> **Iuliu MUREȘAN**, președinte CFR Cluj

PRIMA DE TITLU VINE ABIA ÎN OCTOMBRIE

De asemenea, jucătorii nu au încasat prima pentru titlul obținut în această vară. Iuliu Mureșan spune că a convenit cu jucătorii încă din primăvară că abia după ce vor intra în grupe vor încasa banii. "Nu e adevărat că avem restanțe la salarii. Primele de titlu au fost condiționate de calificarea în grupe. La începutul lunii octombrie ne vin banii de la UEFA și le vom achita primele de obiectiv în valoare de 70.000 de euro. Oricum, situația financiară este una extrem de bună, deoarece primim de zece ori mai mulți bani decât avem de plătit", a spus Iuliu Mureșan. Primele de titlu din 2008 și 2010 au fost plătite de asemenea abia după ce s-au încasat banii de la UEFA pentru calificarea în grupe.

70.000
de mii de euro trebuie să primească fiecare jucător al CFR-ului pentru că a luat titlul și a ajuns în grupele Ligii

Au rămas fără echipament

Caz incredibil pentru o echipă de Liga I: „U" Cluj are sechestrate echipamentele și mingile, pentru că nu și-a plătit datoriile către baza de antrenament

Daniel LUP
daniel.lup@prosport.ro

Universitatea se confruntă cu o problemă jenantă pentru un club din Liga I. Clujenii au rămas fără echipamente și mingi și nu s-au putut antrena ieri. Administratorul bazei „Clujana", unde elevii lui Dulca își desfășurau antrenamentele, a decis să închidă porțile Universității, din pricina datoriilor, iar echipamentele și mingile au rămas acolo. „Întreg echipamentul și materialele aferente sunt sechestrate în mod abuziv cu toate că ne-a fost transmisă o notificare prin care ni se acordă un termen de plată până în 15.09.2012", a fost reacția clubului clujean. Ioan Pușcaș, cel care deține baza unde au rămas echipamentele, a amenințat încă de săptămâna trecută că va pune totul sub lacăt până își va încasa datoria. Adică 712.272,79 lei. Cristi Dulca a anulat antrenamentul de ieri, iar de astăzi echipa se va antrena în Parcul „Iuliu Hațeganu", la o altă bază de antrenament.

Fac planuri cu Bonetti

Antrenorul italian se va întâlni azi cu cei trei acționari ai lui Dinamo pentru a a stabili strategia de transferuri din perioada de iarnă

7
puncte a pierdut Dinamo în acest sezon în campionat, în cele șase etape pe care le-a disputat

» **Dragoș Săvulescu** a atacat ieri cuplul Cristi Borcea - Gigi Becali: „Cristi are un IQ mai mare decât al nașului său, care s-a erijat într-o veritabilă trompetă a fostului meu coleg de acționariat"

Nicu BĂDESCU
nicu.badescu@prosport.ro

» **Italianul e decis să continue la Dinamo, în ciuda atacurilor, și chiar a refuzat mai multe oferte în ultimele două luni**

> *Transferurile din vară au fost făcute la cererea expresă a lui Dario Bonetti. El are ultimul cuvânt la orice achiziție pe care o facem*
> **Dragoș SĂVULESCU**, președinte delegat Dinamo

Poziția lui Dario Bonetti la cârma lui Dinamo nu pare a fi în pericol, asta chiar dacă roș-albii au strâns o singură victorie în ultimele șase meciuri oficiale, interval în care s-a consemnat și eliminarea din Europa League.

VARA NU S-A PUTUT, LA IARNĂ, DA

Contestat de tot mai multe voci, Dario Bonetti poate sta liniștit. Italianul a fost convocat astăzi la o ședință cu cei trei acționari ai lui Dinamo, iar subiectul principal va fi strategia pe care roș-albii s-o aplice în continuare. Cu toate că jocul echipei nu încântă, Badea, Negoiță și Săvulescu sunt mulțumiți de rezultatele pe care „câinii" le-au obținut, dar și de faptul că promovarea tinerilor a fost intensificată în acest debut de sezon. Cum problema datoriilor va fi rezolvată până la finalul turului, chiar până în octombrie, așa cum a declarat aseară la sport.ro Dragoș Săvulescu, conducătorii lui Dinamo vor discuta cu antrenorul despre posturile pe care își dorește întăriri la mijlocul campionatului. În vară, Bonetti ar mai fi dorit un fundaș stânga, un mijlocaș central și un atacant, însă din cauza situației financiare precare totul a rămas la stadiul de proiect.

ARE OFERTE, DAR NU PLEACĂ

Bonetti este și el hotărât să continue la Dinamo, în ciuda atacurilor din toate direcțiile la care e supus în ultima vreme. După ce a câștigat Cupa României și Supercupa, italianul a fost contactat de mai multe echipe din Scoția și ligile inferioare din Italia, dar a refuzat orice discuție. Tehnicianul ar fi spus că decisiv în hotărârea sa de a rămâne în România, la Dinamo, a fost atașamentul necondiționat de care se bucură din partea fanilor.

Al 35-lea element

Record de jucători în Gruia. Ardelenii l-au împrumutat ieri pe italianul Matteo Lignani de la Livorno

Daniel LUP
daniel.lup@prosport.ro

» **Campioana are și cinci jucători împrumutați și plătește în continuare contractul lui Nuno Claro.**

Campioana României l-a luat pe mijlocașul italian Matteo Lignani (22 de ani), de la Livorno, club la care a jucat în ultimii patru ani. Lignani va evolua în următorul an în Gruia sub formă de împrumut, însă campioana poate permanentiza mutarea pentru aproximativ 500.000 de euro. Format la Perugia, Lignani a fost adus pentru a acoperi postul de închizător, acolo unde Sare și Vass au suferit accidentări grave.

Lignani este al 35-lea jucător din lotul CFR-ului, însă patru dintre aceștia, Deac, Vass, Sare și Ronny, sunt momentan accidentați. Totodată, trebuie precizat că CFR a și împrumutat mai mulți jucători: Amadio la UTA, Lionn, Edimar, ambii la Rio Ave, Bud la Mediaș și Batin la Brașov. De asemenea, șefii din Gruia îl plătesc în continuare și pe Nuno Claro, care mai are contract până vara viitoare.

> *Lotul e atât de numeros deoarece ne dorim titlul și primăvara europeană*
> **Iuliu MUREȘAN**, președinte CFR Cluj

Astra cumpără din Primera

Ploieștenii îl vor transfera pe Manu Torres, fundaș stânga trecut pe la Malaga

Marian DIMA
marian.dima@prosport.ro

Echipa lui Ioan Niculae este pe cale să dea lovitura verii, în materie de transferuri! Dinu Gheorghe va finaliza azi transferul lui **Manuel "Manu" Torres Caturla (foto)**, un fundaș stânga de 23 de ani care a strâns 24 de meciuri în Primera Division.

Torres are o cotă de piață de 700.000 de euro, în acest moment el fiind legitimat la Cartagena, în Secunda Division. Apărătorul spaniol este un produs al clubului Malaga, care a renunțat la el însă în vara lui 2011, atunci când clubul a fost preluat de un miliardar din Qatar. "Aveam nevoie de un fundaș stânga comunitar, eu sper să se rezolve acest transfer, care ar fi o adevărată lovitură, pentru că nu este ușor să iei un fotbalist de 23 de ani de Primera Division, care a jucat contra Barcelonei sau a lui Real Madrid, pentru un club, Malaga, care are buget cât toată liga I", spune președintele Dinu Gheorghe, care speră ca jucătorul să ajungă astăzi în mini-cantonamentul de la Brașov.

pub

Am visat.
Am zburat.
Am trăit.

A STAR ALLIANCE MEMBER

Asia
de la 559€*

SUA
de la 699€*

Rezervă acum

Nonstop you

Lufthansa

lufthansa.com

*Bilet dus-întors, cu toate taxele incluse. Oferta este valabilă în limita locurilor disponibile.

OPINIE **PENALTY DE PEDEAPSĂ**

Țeparilor, dați banii!

Alin BUZĂRIN
alin.buzarin@prosport.ro

Vali Tomescu strigă din China după ce-a strigat din America și după ce a făcut scurtă la mână compunând scrisori Premierului. Diță, Andrunache, Susanu, Covaliu, Alin Moldoveanu, Marian Oprea, Drăgulescu, fetele din barca de 8 plus 1, cu toții legitimați la Dinamo, au obosit să-și tot ceară banii pentru Olimpiada de la Beijing. Am spus Beijing 2008, nu Londra 2012! De patru ani, statul român n-a reușit să facă niște plăți pe care le-a promis.

Nu mai contează despre câți bani e vorba. Unii au de luat mai mult, alții, mai puțin, în funcție de ce-au făcut în China. Dar și un leu dacă era de primit, trebuia primit. Și n-a fost!

Mai nou, s-a inventat o încurcătură demnă de Scrisoarea pierdută a lui Caragiale. Că fostul comandant de la Dinamo nu s-a adresat cui trebuie, că Ministerul Administrației și Internelor nu știe, că Ministerul Finanțelor nu poate. O grămadă de justificări care durează de patru ani și irită tot de atâția. Oamenii ăștia și-au făcut treaba, statul a promis în mod public și, firește, electoral, că-i va plăti și totul s-a înecat într-un ocean de promisiuni.

E din ce în ce mai clar că acești bani nu vor mai veni niciodată. Acum s-a ajuns la concluzia, smulsă din culisele Finanțelor, că după trei ani orice promisiune s-ar prescrie. I-auzi! Cum aici au trecut patru ani, nu trei, e clar că s-a prescris, așa că adio bani! Încă o țeapă luată de cei care muncesc corect și dată de cei care promit ca să se afle în treabă. Situație simptomatică pentru Stat, indiferent de culoarea celor de la guvernare.

Cum ar fi dacă în locul datornicilor de stat s-ar afla datornici de rând? Dacă un oarecare ar face un credit la o bancă (toate băncile sunt girate și avizate de stat) și timp de trei ani nu și-ar plăti nici o rată? Oare după trei ani datoria se mai prescrie? Poate să te cheme oricum, Vali Tomescu, Andrunache sau Drăgulescu, ești executat imediat. Numai pe cei ce promit și nu se țin de cuvânt nu-i execută nimeni!

Oameni buni, continuați-vă scrisorile din America, apelurile, protestele. Mergeți în audiență la Premier, la Președinte, oriunde! Statul să se descurce, să găsească sponsori, treaba lor. Dacă nu se rezolvă, înseamnă că trăim într-o țară condusă de papagali vorbitori în care noi, ceilalți, suntem grăunțele de ciugulit. Sta-v-am în gât!

PE SCURT

TOCALĂ: „M.A.I. TREBUIA SĂ GĂSEASCĂ SOLUȚIA"
Președintele Autorității Naționale pentru Sport și Tineret, Carmen Tocală, susține că sumele restante care se cuvin olimpicilor de la Beijing trebuiau să vină din fondurile Ministerului Administrației și Internelor. „S-a înțeles greșit. Soluția trebuia găsită la MAI, care ar fi trebuit să plătească restanțele respective din surse proprii", a spus șefa sportului.

Foto: ProSport

Încerc să-mi canalizez toată energia pe educația pe care i-o dau fiului meu, Rafael
Constantina DIȚĂ, campioană olimpică maraton JO 2008

1,3
milioane de lei ar trebui să primească dinamoviștii

„Și-au bătut joc de noi!"

Sumele acordate pentru premierile din Beijing s-au prescris. Constantina Diță susține că dacă s-ar afla în debutul carierei, n-ar mai concura pentru România

Andru NENCIU
andru.nenciu@prosport.ro

» **"Toate țările își respectă campionii, numai noi nu!", spune Pușa**

Finanțele au prescris banii restanți

Șefa CS Dinamo, Elisabeta Lipă a declarat că sunt șanse minime ca sportivii să își mai primească banii restanți din premierile ce trebuiau acordate pentru JO 2008. „Am făcut o adresă către Ministerul Finanțelor așa cum ne-a cerut premierul Victor Ponta pentru a suplimenta bugetul și pentru a plăti sumele, dar am primit un răspuns prin care eram înștiințați că aceste sume nu mai pot fi acordate după patru ani. S-au prescris. Mai mult de atât nu putem face!", a explicat ea. Suma restantă este de 1.350.000 lei, după în ce 2010 sportivii au primit în total 400.000 lei.

Circuitul Guvern - Ministerul Administrației și Internelor (M.A.I.) - CS Dinamo ar fi trebuit să le furnizeze încă din 2008 sportivilor legitimați la clubul din Ștefan cel Mare recompensele financiare pentru performanțele olimpice din Beijing (locurile 1-5). Pe acest canal s-a produs însă o ruptură și dinamoviștii și-au verificat conturile degeaba timp de doi ani! Vina a fost pasată ca o minge de ping-pong între cei ce s-au perindat pe la conducerea ministerului și capii de la Dinamo, însă a urmat un declick. La inițiativa Elisabetei Lipă, banii au început să vină cu țârâita (20-25%)! "Bun și așa, decât cu buza umflată", și-au spus olimpicii.

În tot acest timp, în birourile din bulevardul Ștefan cel Mare s-a pasat gălușca fierbinte de la un șef la altul, pentru că nici fostul președinte Marcel Popescu și nici actuala șefă nu au reușit să "spargă" ușa seifului de la M.A.I, iar primii care au tras un semnal de alarmă au fost Constantina Diță și antrenorul său, **Vali Tomescu (foto dreapta)**. Primele acțiuni de recuperare a banilor s-au petrecut în martie 2012, pentru ca în iulie, susținut de ProSport, Tomescu să-i trimită premierului Victor Ponta o scrisoare deschisă. Primul ministru a promis că va repara eroarea, Lipă a depus documentația la Ministerul de Finanțe, însă ieri s-a aflat oficial decizia strigătoare la cer. Sumele restante din 2008 s-au prescris și nu mai pot fi acordate, a sunat anunțul sec de la Finanțe! Aflată în Erie (Colorado), Constatina Diță (42 de ani) și-a exprimat mâhnirea prin intermediul ProSport.

Pușa, ai aflat răspunsul celor de la Finanțe?

***(pauză câteva secunde)** Această informație mi-a survenit încă de dimineață, mi-a stricat toată ziua! Acum mă duc spre o clinică de tratament, pentru că medicii din South Denver mi-au identificat o problemă la coloană. Știi cum e... până la urmă e mai importantă sănătatea și încerc puțin să mă detașez de știrea care mi-a provocat o stare de amărăciune. Am coloana vertebrală curbată din cauza efortului depus în toți acești ani și acum merg periodic la doctor pentru a mi-o îndrepta. Inițial, parcurgeam distanța până la clinică în 50 de minute, dar acum am găsit una aproape în Erie (n.r. orașul în care locuiește Pușa - statul Colorado).*

Foto: Octav Ganea

STEAUA DA, DINAMO BA

Dacă ai fi tânără...

(ne întrerupe) Dacă aș fi tânără, nu aș mai lua-o de la capăt în România. Aș zice: nu! Și nu pentru români, ci pentru cei care conduc țara. Toate statele își respectă campionii, sportivii în general, numai noi... nu! Bine, aici discuția se complică pentru că până la urmă, clubul Steaua a avut bani să-și plătească medaliații din China chiar în acel an, la noi, la Dinamo, nu s-a putut.

» ***Nu mă dau bătut. Sunt banii noștri munciți și tot îi voi recupera***
Vali TOMESCU, antrenor lot olimpic maraton China

Eroarea era pe cale să fie remediată după ce premierul Victor Ponta a anunțat în iulie că banii vor fi acordați...

(debusolată) Da, acum nu prea mai am speranțe. Sunt dezamăgită, întrucât speram și eu și Vali (n.r. Tomescu, fostul soț și antrenor) să primim banii, pentru că până la urmă nu ne-ar fi dați de pomană. Sunt munciți, neam pierdut sănătatea pentru medalie și am câștigat noi toți medalii nu numai pentru noi, ci și pentru România. Imnul nu s-a cântat în Beijing doar pentru mine, ci pentru toți oamenii din România. Mă leagă de țară și mă impresionează faptul că mă opresc oamenii pe stradă și îmi spun: „Doamnă, ne-ați făcut să plângem!".

În opinia ta cui crezi că-i aparține vina?

Nici nu mai știu...Politicienii care stau în fotolii și nu-i interesează soarta sportului, pentru că altfel s-ar interesa de o sumă de 28.000 de euro cât aș avea eu să primesc. Cheltuiesc milioane pentru alegeri! După medalia cucerită în Beijing, a fost frumos, m-a sunat președintele României imediat. Acum nu mai sunt atât de importantă. Vina îi aparține Ministerului de Interne și clubului Dinamo. Pentru că Dinamo a făcut ștatele de plată. Victor Ponta a dat dovadă de bunăvoință, și a făcut acea promisiune pentru că s-a bazat pe ceva palpabil, poate. În același timp, le-a dat speranțe unor oameni ca noi, speranțe deșarte însă. Acum, nu mai încredere în absolut nimeni și în nimic. Pot chiar să spun că mi-am luat gândul de la bani, doar un miracol ar mai putea să schimbe ceva.

De râsul curcilor! Pentru pista de la Tg. Jiu s-au găsit bani

Guvernul României a alocat ieri suma de un milion de lei către Primăria Tg. Jiu pentru modernizarea Stadionului Municipal din oraș. Directorul de investiții din cadrul Primăriei, Raul Chiriac, a declarat că banii au fost solicitați încă din primăvară, după ce clubul de fotbal Pandurii Târgu Jiu modernizase gazonul stadionului pe care își dispută meciurile, suma urmând acum să fie folosită pentru amenajarea pistei de atletism a stadionului. "Au fost acele lucrări de modernizare a gazonului, care s-au încheiat de mult, dar noi am rămas să reamenajăm pista de atletism. Am făcut ce a depins de noi, dar pentru zgură nu am avut fonduri", a spus acesta.

Drăgulescu: „E dreptul nostru!"

În situația olimpicilor care nu și-au primit banii de la Beijing se află și Marian Drăgulescu. Ocupant al locului 4 la sărituri, Marian, în prezent legitimat la Clubul Steaua, este dezamăgit de felul în care au evoluat lucrurile. „Încă mai sper să ne primim acești bani, este un drept câștigat prin efort, prin multă muncă. Sunt dezamăgit de această decizie de a nu ne mai da banii pentru că am impresia că în acest fel nu se stimulează valoarea și performanța și te face să te gândești de 50 de ori dacă te mai înhami la un nou ciclu olimpic", a spus acesta.

Foto: Octav Ganea

PE SCURT

HANDBAL
ROIBU A DEMISIONAT DE LA OLTCHIM
Constantin Roibu, directorul SC Oltchim, principala societate care susține activitatea echipei de handbal, a demisionat ieri din funcție. Managerul vâlcean este omul care a clădit marea echipă a Oltchimului de azi, favorită la câștigarea Ligii Campionilor în sezonul 2012-2013. Demisia lui Roibu ar putea avea repercusiuni și asupra clubului de handbal, chiar dacă în acest moment situația grupării este stabilă din punct de vedere financiar.

pub

PRO SPORT
Fondat 1997; ISSN 1453-3707
WWW.PROSPORT.RO
facebook.com/prosport.ro
twitter.com/prosport

Redactor-șef: Lucian Lipovan
Redactori-șefi adjuncți: Florin Caramavrov, Costin Ștucan
Senior editori: Radu Paraschivescu, Alin Buzărin, Mihai Mironică
Fotbal intern: Iulian Vălvoiu, Florin Marian, Cătălin Mureșanu, Daniel Remeș, Cristi Scutariu, Daniel Vlad, Cristi Voinea, Nicu Bădescu, Mircea Dominte, Victor Stoicescu, Corina Mlădinoiu, Radu Faur, Daniel Lup, Vlad Măcicășan, Mihai Andrieș, Marius Anghel
Reporteri speciali: Alexandru Enciu, Costin Negraru, Sorina Oprițescu
Fotbal extern: Robert Vătafu, Mihai Molnar, Adrian Costeiu
Sporturi: Andru Nenciu, Marius Huțu, Mirela Basescu
Statistică: Răzvan Toma
Foto: Sorina Stângă, Alexandru Hojda, Răzvan Lupică, Bogdan Iordache, Florin Ceaușu, Dan Tăuțan, Dan Duță
Online: Ciprian Poloni, Vali Vrabie, Robert Zanfir, Wili Bițescu, Laurențiu Spiridon, Antonio Robitu, Sebastian Luba, Valentin Năstăilă, Cristi Mihala
Grafică: Alexandru Popescu, Adrian Stroia, Dragoș Cîmpeanu, Veronica Popescu, Bogdan Drăghia, Alexandru Florescu, Cristian Iancu
Brand Manager: Mircea Olaru
Video: Costin Grigoraș
Organizare: Ionuț Tichieru
Traffic Manager: Marina Moraru
ProSport folosește serviciul agenției de presă **Mediafax**
Director general: Orlando Nicoară
Director editorial: Cristian Dimitriu
Director vânzări: Dragoș Stan
Publisher: Daniela Radu
Marketing: Daniela Șerban
Cercetare: Daniel Secarea
Dezvoltare: Cosmin Ghinea
Prelucrare imagine: Mariana Constantinescu, Iulian Popa
Foto: Marius Smădu
Producție: Rodica Ghenciu
Distribuție: Dan Apostolache
Financiar: Dana Cozac
HR: Elena Șerban
IT: Codruța Sederias
Administrativ: Sorin Cârciu
Sales Coordinator: Vlad Florea (0318.256.234)
Sales Manager: Luiza Dobre (0318.256.317)
Sales Manager Clienti Direcți: Florin Pleșea (0318.256.232)

Redacție: București, Str. Aurel Vlaicu, nr. 62-64. Telefon: 031.825.7300; Fax: 031.825.7385; **Abonamente:** 0318.256.242/244/332, Fax:0318.256.243
Tirajul ProSport este certificat de Biroul Român de Audit al Tirajelor | Tipar: coprint **Telefon:** 031.825.1028; **Fax:** 031.825.1036 **www.coprint.ro** | **Trimiteți opiniile dumneavoastră la** dialog@prosport.ro

Colecționarul

Carol Eduard Novak a cucerit ieri a doua medalie la Jocurile Paralimpice de la Londra, după ce a obținut argintul în proba de contratimp individual pe șosea, exact ca în urmă cu patru ani la Beijing

Mirela BASESCU
mirela.basescu@prosport.ro

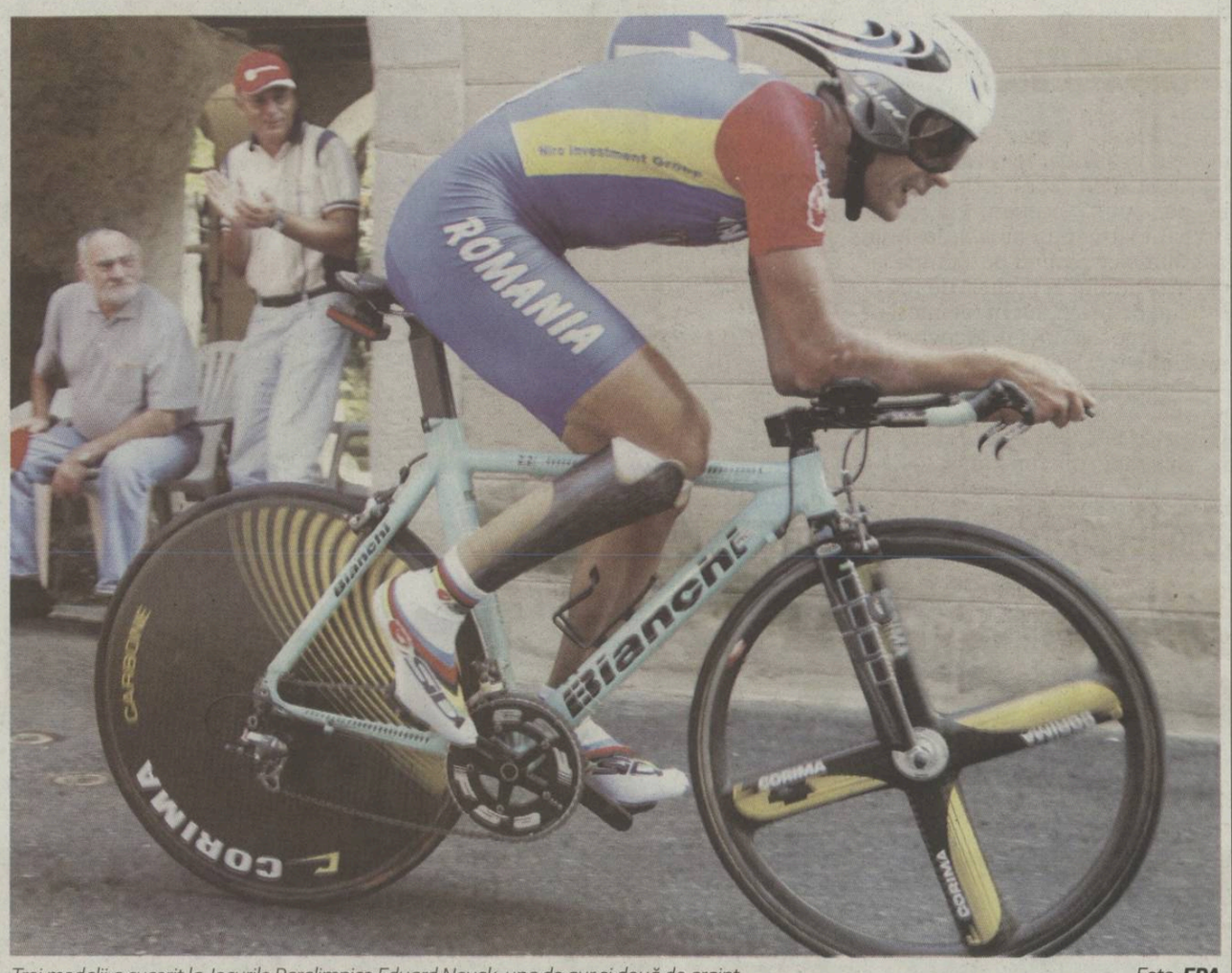

Trei medalii a cucerit la Jocurile Paralimpice Eduard Novak, una de aur și două de argint *Foto:* **EPA**

» Novak își va încheia azi evoluția la Londra, în proba de contratimp cu echipa pe șosea

Ciclistul Eduard Carol Novak (36 ani) adună medalie după medalie pentru România la Jocurile Paralimpice de la Londra. După ce sâmbătă a cucerit aurul în proba de urmărire pe velodrom, devenind primul campion paralimpic din istoria sportului românesc, ieri, acesta a continuat seria succeselor. Harghiteanul a rulat aproape perfect la Brands Hatch și a terminat pe locul secund în proba de contratimp individual pe șosea, exact ca în urmă cu patru ani la Beijing.

BUCURIE MODERATĂ

Londra este locul în care campionii își împlinesc visele și în care poveștile de viață chiar au happy-end. Iar Novak poate confirma din plin acest lucru. La 16 ani după ce a suferit un accident care i-a schimbat viața și l-a făcut să renunțe la visul de a deveni campion olimpic la patinaj viteză, harghiteanul a câștigat pariul cu destinul. Într-o nouă viață, în care a învățat să trăiască doar cu un picior și o proteză specială, într-un nou sport de care s-a apucat doar pentru a resimți bucuria performanței, ciclismul, Edi a demonstrat că este un învingător. Pe velodromul londonez și-a pus la gât, după 11 ani de muncă cu bicicleta, primul titlu olimpic, o performanță reușită cu record mondial în calificări. Un vis de o viață pentru care s-a bucurat reținut. "Sunt fericit, dar nu mă pot bucura prea mult pentru că mai am două probe și trebuie să rămân concentrat", spunea el imediat după cursă.

LA 7 SECUNDE DE AUR

A rămas lucid și la o zi după succes a revenit în antrenamente, iar de luni a început acomodarea cu pista inedită unde aveau să se desfășoare probele de șosea, circuitul automobilistic de la Brands Hatch. Tur după tur, lupta cu cronometrul și speranțe de o nouă medalie, într-o probă în care cucerise argintul și la Beijing, contratimp individual pe șosea, unde pornea ca unul dintre favoriți. Iar ieri, la 40 de kilometri de Londra, românul a scris o nouă poveste de podium de-a lungul celor 24 de kilometri parcurși în trei tururi de circuit. Concurenții au plecat în cursă la 60 de secunde unul de celălalt, după primii opt kilometri, Novak era cronometrat cu timpul de 10:51,99 apoi cu 22:03,26 la cel de-a doilea tur și a încheiat cursa cu timpul de 33:06,93. Însă cehul Jiri Jezek, pe care românul l-a învins în proba de sâmbătă, și-a luat revanșa, după ce a înregistrat încă din primul tur un timp mai bun, devansându-l pe Edi cu 7 secunde, 32:59.92. O bucurie împărțită cu familia, dar și de această dată temperată. Azi, Novak își va încheia evoluția la Londra, într-o probă de șosea, contratimp cu echipa. O nouă șansă de a realiza imposibilul.

> La 20 de ani, Novak a avut un accident de mașină care l-a lăsat fără laba piciorului drept

» În urmă cu un an, pe circuitul de la Brands Hatch, **pilotul român Mihai Marinescu câștiga prima cursă** de Formula 2 din istoria motorsportului autohton

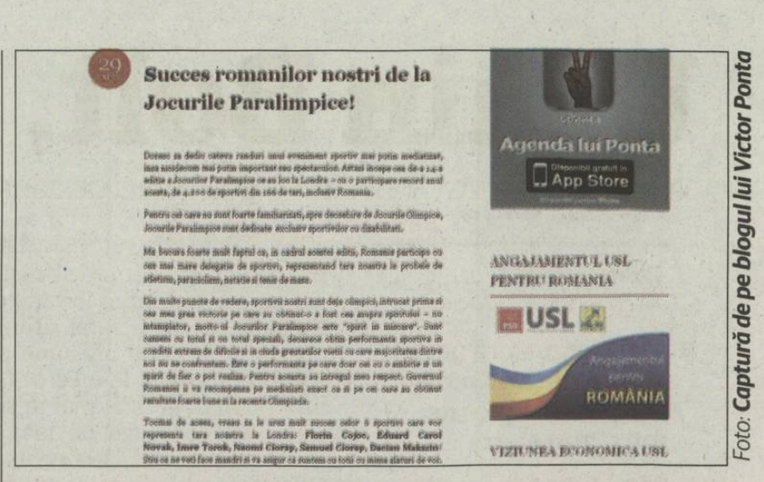

Foto: Captură de pe blogul lui Victor Ponta

Paralimpici amăgiți

Ponta a promis că va oferi medaliaților paralimpici aceleași sume ca la olimpici. Surpriză! Legea Sportului nu permite asta

Romeo CHIRIAC
romeo@mediafax.ro

Andrei MAZURCHIEVICI
andrei.mazurchievici@mediafax.ro

» Novak va primi 27.000 de euro în loc de 126.000 de euro promiși pentru cele două medalii de la Londra

Cu câteva zile înainte de începerea Jocurilor Paralimpice, premierul Victor Ponta susținea pe blogul personal că Guvernul îi va recompensa pe medialiații români exact ca pe cei olimpici. „Guvernul României îi va recompensa pe medaliați (n.r. paralimpici) exact ca și pe cei care au obținut rezultate foarte bune și la recenta Olimpiadă".

Adică 35.000 de euro pentru aur, 28.000 de euro pentru argint și 21.000 pentru bronz. Apoi premiile medaliaților olimpici de la JO au fost dublate prin O.G. La o socoteală simplă, Guvernul ar trebui să dea 70.000, 56.000 sau 42.000 de euro pentru sportivii români ce urcă pe podium la Paralimpice. Iar până acum România a obținut o medalie de aur și una de argint prin rutierul Edi Novak la Londra. Deci Edi ar avea de încasat 2 x 35.000 plus 2 x 28.000 de euro. Adică 126.000 de euro. Însă va primi el această sumă? „Am fost anunțați că o să primim 35.000 de euro pentru un aur. Nu știu dacă se vor dubla premiile la fel ca la Jocurile Olimpice. Până acum a fost un fel de discriminare și nu meritam așa", ne-a declarat președinta Comitetului Paralimpic Român, britanica Sally Lamont. Deci nu recompensați „exact" ca olimpicii.

LEGEA SPORTULUI PREVEDE ALTCEVA

Dar surpriza apare consultând Legea Sportului. Potrivit HG nr 1447 din 28 noiembrie 2007, privind aprobarea normelor financiare pentru activitatea sportivă, la capitolul 5 este stipulat că „un medaliat cu aur la Jocurile Paralimpice poate fi recompensat cu suma de 35.000 de lei de către ANST, în timp ce o medalie de argint e recompensată cu 20.000 de lei". ANST poate aproba suplimentarea cu sută la sută a premiului, potrivit acelorași norme. Iar pentru record mondial ANST dă 10.000 lei. Dar atât!

Ori în cazul lui Novak, conform Legii Sportului, el poate primi maximum 70.000 lei pentru aur, 40.000 lei pentru argint și 10.000 (n.r. - sumă ce nu poate fi dublată) pentru recordul mondial înregistrat în proba de urmărire. În total 120.000 lei. Aproximativ 27.000 de euro. Iar până la 126.000 euro nu ar mai fi „decât" vreo 99.000 de euro. „Lucrurile ar putea fi reglementate doar din fondul de rezervă al primului ministru", susține un oficial.

pub

Usain Bolt, la Manchester United!

Jamaicanul va juca anul viitor într-un meci de caritate Manchester United – Real Madrid

Robert VĂTAFU
robert.vatafu@prosport.ro

» **Alex Ferguson a pariat pe victoria lui Bolt în probele olimpice de 100 și 200 metri**

» **Când Ronaldo juca la United, Bolt l-a ajutat să-și îmbunătățească sprintul**

Usain Bolt, suporter înfocat al lui Manchester United, este pe cale să-și vadă visul cu ochii, adică să îmbrace tricoul „diavolilor" pentru măcar un meci. Jamaicanul a fost deja de câteva ori pe „Old Trafford", ultima dată pe 25 august, la meciul câștigat cu 3-2 de United în fața lui Fulham. El nu a ratat atunci ocazia de a pune presiune pe Alex Ferguson și le-a cerut fanilor, mai în glumă, mai în serios, să-l convingă pe managerul scoțian să-l ia la echipă. Oficial, acest lucru nu se va întâmpla, dar Ferguson a anunțat că-i va face pe plac triplului campion olimpic de la Londra: „Usain a fost de câteva ori la Carrington și i-a dat sfaturi lui Cristiano Ronaldo, l-a ajutat să-și îmbunătățească sprintul. Este un mare caracter și un mare fan al nostru. Este interesant ce a spus, că vrea să evolueze într-un meci de fotbal, așa că anul viitor, când vom juca un meci de caritate cu legendele lui Real Madrid, îi vom da șansa să arate ce poate".

FERGUSON S-A ÎMBOGĂȚIT DE PE URMA LUI BOLT

Presa engleză scrie că Ferguson doar se revanșează în acest mod fața de Usain Bolt, pentru că scoțianul a câștigat foarte muți bani la Jocurile Olimpice pariind pe victoria jamaicanului în probele de 100 și 200 de metri, lucru recunoscut de managerul lui Manchester United: „Trebuie să-i mulțumesc, pentru că acela a fost cel mai consistent pariu al meu. Dar n-am avut emoții. Este cel mai rapid om din lume".

Fotbalul presupune altfel de mișcări. Riscurile sunt mari pentru un atlet. La viteza lui, numai atacant l-aș vedea
Florin SUCIU, fost campion național 100m (10,24 p.b.)

La utima sa vizită pe „Old Trafford", sprinterul Usain Bolt (centru) s-a fotografiat alături de două dintre vedetele lui Manchester United, Robin Van Persie (stânga) și Ryan Giggs

3
medalii olimpice de aur a câștigat jamaicanul Bolt la Jocurile Olimpice de la Londra: la 100m, 200m și ștafeta de 4x100m

Del Piero va purta numărul 10 și la FC Sydney Foto: **EPA**

FC Sydney sparge banca pentru Del Piero

Italianul va câștiga două milioane de dolari pe sezon la noua sa echipă, record pentru prima ligă australiană

Robert VĂTAFU
robert.vatafu@prosport.ro

» **Del Piero a refuzat să joace pentru o altă echipă din Serie A**

După 19 sezoane la Juventus Torino, Alessandro Del Piero a ales ieri următoarea echipă din cariera sa. În vârstă de 37 de ani, italianul a semnat cu FC Sydney, deși Liverpool a încercat până în ultima clipă să-l deturneze. L-a mai dorit și o echipă din Serie A, după cum spune chiar el, dar a decis în cele din urmă „să se facă australian". „Este o zi specială pentru mine. Sunt fericit să anunț că în următorii doi ani voi fi australian. Am semnat cu FC Sydney pentru a începe o aventură uluitoare. Nu putea să existe o destinație mai bună pentru mine. Le mulțumesc tuturor cluburilor care m-au contactat. Nu vreau să le numesc, dar a existat o echipă din Italia care m-a dorit cu insistență. Nu m-am dus acolo nu pentru că îi consideram dușmani, ci pentru că am simțit că nu aș putea să joc pentru o altă echipă din Italia. Liverpool? Mi-au făcut o ofertă, dar eu aveam nevoie de cu totul altceva. Sydney este orașul perfect pentru mine. Voi fi, de la distanță, cel mai înfocat suporter al lui Juventus", a spus ieri Del Piero, la prima sa conferință de presă în calitate de jucător al lui FC Sydney.

ȘI-A LUAT CU EL ANTRENORUL PERSONAL

În Australia, italianul va avea un salariu de două milioane de euro pe sezon, record pentru prima ligă a acestei țări. Campionatul va începe peste o lună, iar Del Piero și-a luat cu el și antrenorul personal, pentru a fi în formă la debutul noii sale aventuri.

Plecarea lui Del Piero a lăsat un gol imens la Juventus. În semn de respect pentru el, nimeni nu va purta numărul 10 în acest sezon la echipa italiană. „Nu știu dacă jucătorii au decis asta sau a fost o hotărâre luată de oficiali, dar este o onoare pentru mine", a declarat Del Piero.

91
de selecții și 27 de goluri are Del Piero la naționala Italiei

208
goluri a marcat Del Piero pentru Juventus, în 513 meciuri

» **FC Sydney** este a treia echipă din cariera lui Del Piero, după Padova (1991-1993) și Juventus (1993-2012)

Sydney este orașul potrivit pentru mine, este locul ideal pentru a-mi încheia cariera. Oamenii de aici sunt deosebiți
Alessandro DEL PIERO, atacant FC Sydney

PRELIMINARII CM 2014 (GRUPA D) **OLANDA - TURCIA, MÂINE, ORA 21:30**

Căderea „Îngerului"

Van der Vaart n-a prins lotul pentru meciurile cu Turcia și Ungaria. Selecționerul spune că mijlocașul are probleme fizice, jucătorul neagă

» **Olanda** debutează mâine în preliminariile CM 2014, pe teren propriu, cu Turcia, și e favorită la casele de pariuri. 1,45 e cota pentru victoria gazdelor, la Stanleybet, în timp ce succesul oaspeților are cota 6!

În timp ce Sneijder și ceilalți olandezi convocați la lot se antrenează pentru „dubla" cu Turcia și Ungaria, Van der Vaart (foto mare) se războiește în presă cu selecționerul Van Gaal Foto: **EPA**

Mihai MOLNAR
mihai.molnar@prosport.ro

» **Căpitan și marcator în ultimul meci al Olandei la Euro, 1-2 cu Portugalia, în afara lotului pentru primele partide din preliminariile CM 2014**

» **Stekelenburg, Robben și Sneijder, singurii titulari cerți ai Olandei**

Pițurcă are probleme cu găsirea unor jucători de valoare, Van Gaal are prea mulți. Dovadă că își permite să înceapă preliminariile pentru CM 2014 fără Rafael van der Vaart (29 de ani). Noul selecționer al Olandei a decis că e mai bine să nu-l convoace pe mijlocașul ofensiv pentru partidele cu Turcia (mâine) și Ungaria (marți). „E în urmă cu pregătirea fizică și nu e concentrat acum la fotbal", a explicat selecționerul absența jucătorului din lotul batavilor, aluzie la recentul transfer al lui Van der Vaart la Hamburg.

„SUNT DEZAMĂGIT CĂ AM FOST EXCLUS"

Doar că ieri, „Micul Înger", cum a fost poreclit mijlocașul de către fanii germani în prima sa aventură la Hamburg (2005-2008), a ținut să-și exprime și el punctul de vedere. "Sunt apt fizic și chiar doream să joc cu Turcia. Sunt foarte dezamăgit că am fost exclus din echipă", s-a plâns Van der Vaart, în "De Telegraaf". De altfel, mijlocașul a și evoluat 61 de minute într-un amical al lui Hamburg cu o echipă de amatori, Schwarzenbek (12-0), în care a marcat un gol și a oferit două asist-uri.

MIZA PE TINERI

Absența lui Van der Vaart poate fi și un semnal al schimbării pe care Van Gaal o încearcă la nivelul lotului olandez. Mijlocașul lui Hamburg, căpitan al Olandei în ultimul meci de la Euro, nu e singurul exclus. Van Gaal a renunțat (deocamdată) și la De Jong, criticat dur după eșecul din amicalul cu Belgia (2-4), van der Wiel și Afellay. Noul selecționer pune în schimb accent pe "noul val", iar cu Turcia ar putea să apară la centrul terenului, ca închizător, debutantul Jordy Clasie (21 de ani, Feyenoord) sau Leroy Fer (22 de ani, o selecție). Ultimul, un cunoscut al steliștilor, după "dubla" cu Twente, chiar l-a impresionat pe Van Gaal: „Îmi place mult Fer, nu doar pentru jocul său, ci mai ales pentru poziționarea în teren când nu are mingea".

STEKELENBURG, ROBBEN, SNEIJDER ȘI RESTUL

Potrivit presei olandeze, doar trei jucători din selecționata Olandei sunt siguri de un postul de titular: Stekelenburg, Robben și Sneijder. În rest, e o concurență acerbă. Jurnaliștii se întreabă mai ales ce va face Van Gaal în legătură cu situația atacantului central. Selecționerul a explicat clar, la începutul mandatului său, că postul îi va reveni lui Huntelaar, dar forma senzațională a lui Van Persie îi dă bătăi de cap. Așa că n-ar fi exclusă vreo surpriză cu Turcia, cu noul atacantul al lui United în primul „11" al Olandei.

Balotelli, trimis la hipnoză de Mancini

Antrenorul lui Manchester City i-a recomandat atacantului italian o metodă inedită pentru a renunța la fumat

Mihai MOLNAR
mihai.molnar@prosport.ro

» **Antrenorul lui City este nemulțumit de viața extrasportivă a atacantului său**

Nu trece o zi fără vreo știre cu Balotelli (22 de ani), chiar dacă majoritatea n-au treabă cu prestațiile din teren ale excentricului atacant italian. Luni a suferit o operație cu laserul la ochi, pentru rezolvarea unei miopii, în urma căreia va absenta de pe gazon timp de 10 zile, însă, pe lângă aceste probleme medicale ale lui „SuperMario", o altă informație a făcut valuri în presa engleză.

PRINS DE PRESĂ CU ȚIGARA ÎN GURĂ

Nemulțumit de faptul că atacantul său fumează cam mult, Roberto Mancini i-a cerut acestuia să renunțe rapid la viciul său. Asta și după ce „SuperMario" a fost surprins recent în această ipostază, în paginile tabloidelor britanice, iar staff-ul medical de la City i-a transmis antrenorului "cetățenilor" că e posibil ca și fumatul să fi exacerbat problemele oculare ale lui Balotelli. Așa că Mancini a pus piciorul în prag. "Mario are nevoie de ajutorul unui psihoterapeut, poate chiar al unui hipnoterapeut. Trebuie să renunțe la fumat", a ordonat antrenorul italian.

Biblioteca ... Mureș
Târgu Mureș

Drăgulescu face revoluție: „Vom protesta în fața Guvernului!"

Scandalul premierilor de la Beijing ia amploare • Vali Tomescu îi scrie lui Băsescu • Covaliu: „Sportivii nu mai înseamnă nimic". **Pagina 8**

LIGA PROSPORT

Azi ai o nouă serie unică în Liga ProSport pentru premiul de 10.000 de euro

Detalii, pe www.ligaprosport.ro, iar astăzi găsești în pagina 9 un nou cod care te ajută să fii cel mai bun manager de fotbal din România

WWW.PROSPORT.RO

facebook.com/prosport.ro
twitter.com/prosport

PRO SPORT

Preliminarii CM 2014

Grupa D

FIFA WORLD CUP Brasil

AZI

ESTONIA - ROMÂNIA	TVR1, 21:00
Andorra - Ungaria	21:30
Olanda - Turcia	Digi Sport 2, 21:30

MARȚI, 11 SEPTEMBRIE

ROMÂNIA - ANDORRA	20:30
Turcia - Estonia	21:00
Ungaria - Olanda	21:30

Ediție națională • Vineri, 7 septembrie 2012 • Numărul 4.640 • 12 pagini • Tiraj: 31.725 • **346.000** de CITITORI zilnic (SNA) • **2.245.908** DE VIZITATORI unici în august (SATI)

Riomania

Ochii lui Pițurcă, pe Brazilia • Tricolorii debutează azi, ora 21:00, la TVR1, în Estonia, în preliminariile CM • Posibile surprize în primul unsprezece: Pantilimon și Grozav. **Paginile 2-3**

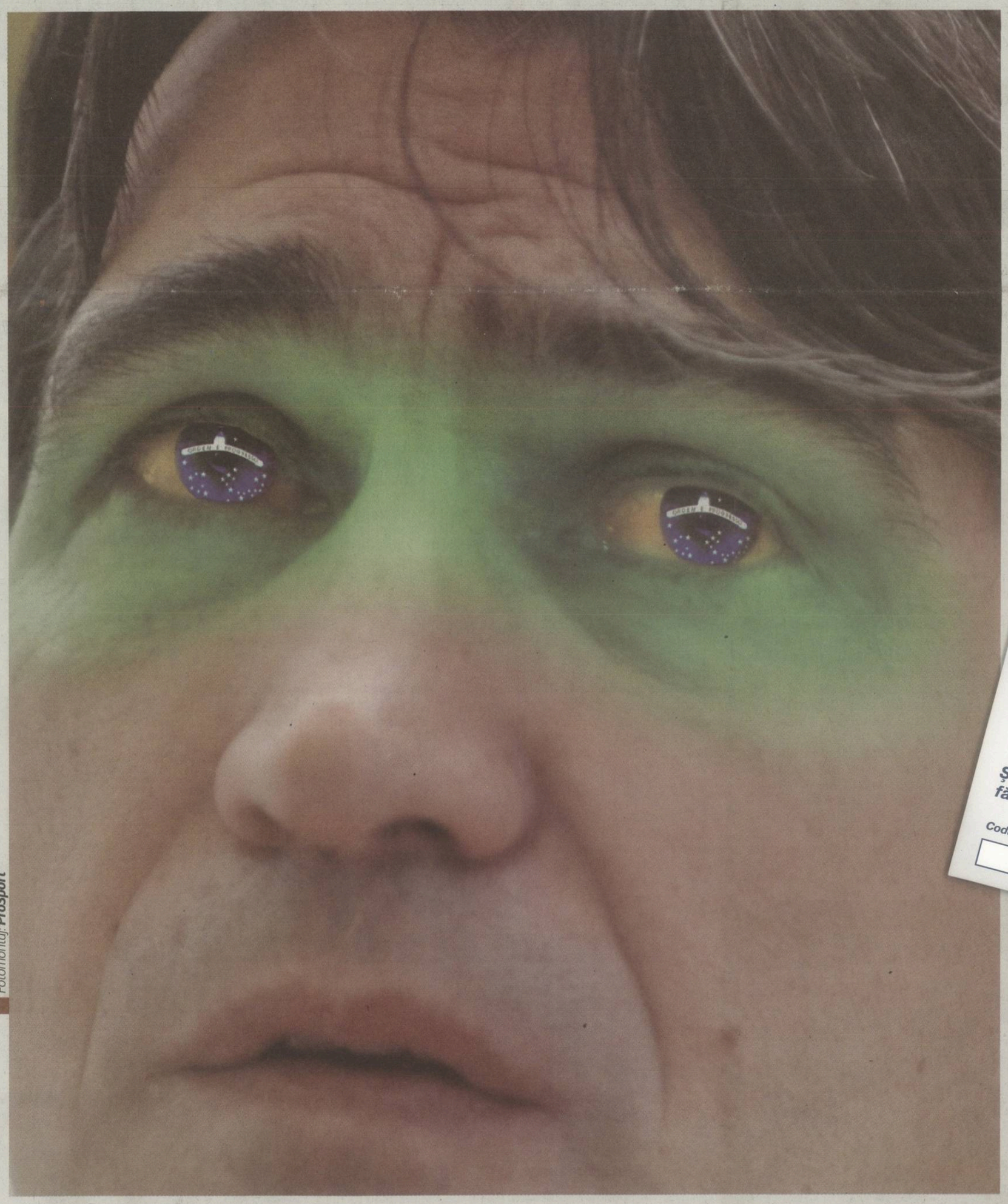

pub

BONUS DE 200 RON LA SPORT!

bet-at-home.com

VIAȚA E UN JOC!

CALIFICĂRI CUPA MONDIALĂ – EUROPA

Estonia – România

1: 3,20 X: 3,20 2: 2,10

Cine va câștiga grupa D?

România	12,00
Estonia	150,00

PARIURI SPORTIVE

CASINO - JOCURI - POKER

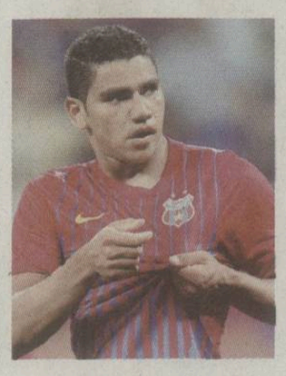

Rocha, acuzat de blat în favoarea Stelei

Primarul Chiajnei afirmă că brazilianul a luat „galben" intenționat, când era la Concordia, pentru a nu juca împotriva roș-albaștrilor. **Pagina 5**

ProSport a surprins imagini în premieră cu noile modele Dacia! Pagina 8

Foto: Bogdan Iordache

Copos și-a bătut joc de Bilașco

Patronul Rapidului i-a dat salariu de doar 2.000 de euro pentru că atacantul a mers pe încredere! **Pagina 6**

Fotomontaj: ProSport

Biblioteca Județeană MUREȘ

ESTONIA - ROMÂNIA
Preliminarii CM 2014. Azi, ora 21:00, TVR 1

„Poate ne mulțumim și cu un egal!"

Prima reprezentativă de fotbal a României debutează astăzi în preliminariile CM 2014. Selecționerul Victor Pițurcă ia în calcul și varianta unei remize la Tallinn și recunoaște că o calificare la un Campionat Mondial reprezintă și o miză personală

Victor Pițurcă spune că situația naționalei a început să se stabilizeze după venirea sa. Meciul cu Estonia îi poate confirma sau infirma spusele

CORESPONDENȚĂ
din Tallinn (Estonia)
Costin Negraru (text)
Alexandru Hojda (foto)

» **Selecționerul a mai jucat o singură dată împotriva Estoniei, într-un amical disputat la București în urmă cu 13 ani. Din echipa de atunci, doar Lobonț a mai rămas**

» **Pițurcă e de părere că România, Estonia și Ungaria sunt echipele cu șansa a treia în grupa de calificare la Mondial**

Domnule Pițurcă, faptul că Estonia e în fața noastră în clasamentul FIFA și a reușit să ajungă la barajul pentru Campionatul European ar trebui să ne dea de gândit în perspectiva meciului de azi?
Avem în față o echipă dificilă. Pe mine nu mă interesează ce spun unii, că Estonia e o echipa slabă, pentru că le-am studiat jocul și știu de ce sunt capabili. Nu spun că formează o echipă bună doar de dragul de a spune-o. Iar performanțele lor recente spun tot. Noi sperăm să ne calificăm la acest Campionat Mondial, iar pentru a ne atinge obiectivul trebuie să câștigăm!

„BINE CĂ URMEAZĂ UN ADVERSAR MAI LEJER"

Vremea capricioasă de la Tallinn și faptul că jucătorii vin de la 30 de grade Celsius reprezintă o problemă?
Va fi mai greu când ne vom întoarce în țară, dar, din fericire, întâlnim un adversar lejer, Andorra, și nu ar trebui să ne facem griji. Dar vremea de aici e o problemă pentru noi. Una mică, dar există.

Acesta va fi al doilea meci al dumneavoastră împotriva Estoniei, primul fiind în 1999, la București. Se poate compara în vreun fel situația națională de atunci cu cea de acum?
Țin minte meciul, am învins atunci Estonia cu 2-0, dar a fost doar un meci amical. Dacă ne referim strict la situații, pot fi comparate. Și atunci echipa era într-o perioadă de reconstrucție, dispăruseră mai mulți jucători vechi... În campania ce a urmat după amicalul cu Estonia ne-am calificat și sperăm să o facem și acum.

Luați în calcul vreun alt rezultat în afară de victorie la Tallinn?
Despre asta vom vorbi la sfârșit. Dacă va fi un meci în care adversarul nostru va avea multe ocazii, dar nu va reuși să înscrie? Atunci vom spune că e bună și remiza. E un meci dificil, așa cum am mai spus!

» În cazul în care vor juca, **Torje și Costin Lazar vor bifa meciurile cu numărul 20** în echipamentul echipei naționale

» Dacă Răzvan Raț va fi căpitan cu Estonia, o va face **pentru a zecea oară în carieră**

» **Meciul cu Estonia este al 633-lea** din palmaresul echipei naționale a României. Tricolorii **au câștigat 279 de partide**, au încheiat 159 la egalitate și au pierdut 194 de meciuri până acum

„SUNTEM OUTSIDERI"

Care credeți că este, în acest moment, poziția României în grupa de calificare?
E clar că noi, Estonia și Ungaria suntem outsideri. Olanda și Turcia sunt favoritele grupei, iar noi vom încerca să ne luptăm pentru locul doi.

Este dramatic pentru situația fotbalului nostru că Estonia, o țară cu o populație sub cea a Bucureștiului, a ajuns înaintea noastră în clasamentul mondial?
Nu e o dramă, dar noi nu neam mai calificat de ceva timp la un turneu final, avem probleme. Lucrurile au început să se mai stabilizeze de la venirea mea. Am pierdut doar două meciuri, cu Belgia și cu Slovenia, și cred că, ușor, ușor, vom urca în acest clasament.

Este și o miză personală calificarea la Rio, având în vedere că singurele calificări pe care le-ați obținut au fost la Europene?
Ar fi o mare realizare pentru mine să calific naționala la acest Mondial. Chiar discutam cu băieții despre acest lucru, despre ce ar însemna pentru ei să se califice la Cupa Mondială. România are acum o echipă tânără, care promite, dar rezultatele contează.

» Cu tot cu rezerve, națională Estoniei valorează (conform transfermarkt) 11 milioane de euro. Echipa României este de patru ori mai scumpă

pub
bet-at-home.com
VIAȚA E UN JOC!

Azi, ora 21:00, TVR 1

ESTONIA
Antrenor: Tarmo Ruutli
Rezerve: Lepmets - Morozov, Teniste, Vunk, Lindpere, Mosnikov, Purje

ROMÂNIA
Antrenor: Victor Pițurcă
Rezerve: Lobonț - Mățel, Găman, Pintilii, Maxim, Rusescu, M. Niculae

Arbitru: Milorad Mazic (Serbia)
Stadion: A Le Coq (Tallinn)

Victoria gazdelor este cotată pe site-ul **bet-at-home.com** cu 3,45, iar cea a oaspeților cu 2,00. Remiza are cota 3,20.

OPINIE ***JOC PERICULOS***

Renașterea României fără Sânmărtean

Florin CARAMAVROV
florin.caramavrov@prosport.ro

Sânmărtean e un fotbalist supertalentat, care a adunat până la 32 de ani doar șapte selecții la națională. Și să nu-mi spuneți acum că toți selecționerii care s-au perindat pe la prima reprezentativă în ultimii 10-15 ani au avut ceva cu Sânmărtean și nu l-au convocat pentru simplu motiv că li s-a pus pata pe el! Dacă Sânmărtean avea valoare de națională, ar fi fost în mod sigur acolo. E drept, nu există fotbalist român la ora actuală care să dribleze precum Sânmărtean, dar fotbalul actual nu înseamnă numai „mingică reală", ci în primul rând eficiență. Degeaba i-a dat Sânmărtean cap în cap, așa cum îmi spune un prieten de pe facebook, pe doi fotbaliști ai lui Fener, dacă Vasluiul nu s-a calificat mai departe. În plus, dacă ești de nivel înalt, nu ai cum să pasezi greșit de zece ori la rând, așa cum a făcut Sânmărtean când a intrat pe teren la Milano, cu Inter. Iar faptul că a jucat doar ultimele 30 de minute nu e un argument pentru o asemenea contraperformanță: nici măcar o pasă de doi metri reușită.

În cele șapte meciuri în care a jucat la națională, Sânmărtean nu ne-a lăsat cu gura căscată, iar faptul că ani de-a rândul nu a făcut faza defensivă s-a văzut la ultimele partide, în care a încercat să o facă: depășit clar de adversarul direct.

Viitor Grozav, la Maxim

Naționala României nu ar fi fost mai puternică avându-l pe Sânmărtean în echipă. Tot de locul 57 mondial suntem sau de 50, nici nu mai contează. Renașterea națională, despre care s-a tot vorbit, nu se poate face pornind de la Sânmărtean (și nici de la Lobonț, Sălăgeanu, Găman sau Bourceanu), doar pentru că ne place nouă cum driblează. Renașterea națională trebuie să înceapă cu Pantilimon, Chiricheș, Maxim, Grozav, Țucudean, Bumba. Cu orice risc, tinerii aceștia trebuie aruncați la joc, pentru că România nu a realizat mai nimic în ultimii 10 ani cu fotbaliști experimentați, dar care și-au atins limitele. În Estonia, Pițurcă ar trebui să riște cu Maxim și Grozav, doi fotbaliști cu sânge proaspăt și cu dorință de afirmare, iar apoi, la următoarele acțiuni din preliminarii, să îi vedem, măcar convocați, pe Țucudean, Bumba sau Iancu. Altfel, vom rămâne la veșnica pasă înapoi și la locul 57 mondial.

Bölöni, dur: „Naționala nu poate să joace ca la poker, mână moartă"

Fost internațional român și fost selecționer la prima reprezentativă tricoloră, **Laszlo Bölöni** (**foto**, 59 de ani) nu e genul de antrenor care să-și menajeze confrații, pe principiul solidarității de breaslă. Actualul tehnician al echipei Al-Khor din Qatar nu s-a sfiit să atace modul în care Federația Română de Fotbal și Victor Pițurcă privesc preliminariile Cupei Mondiale din 2014. Selecționerul nu are ca obiectiv calificarea la CM, ci doar pe cea de la Euro 2016. „Dacă o calificare la Campionatul Mondial nu e un obiectiv, atunci n-are rost să începem. Ne pregătim atunci pentru ce? Naționala nu poate să joace ca la poker, să fie mână moartă. Pentru mine e de neconceput să nu

îți propui calificarea la un turneu atunci cînd pleci la drum în preliminarii", a spus Bölöni la Digisport. Fostul antrenor de la PAOK Salonic merge însă pe mâna lui Pițurcă în privința lui Sânmărtean. „Cine este acest jucător? Chiar nu-l cunosc", a mai spus Bölöni.

PROGRAMUL PRIMELOR MECIURI DIN PRELIMINARII - GRUPA D

astăzi	Estonia - România	21:00
astăzi	Olanda - Turcia	21:30
astăzi	Andorra - Ungaria	21:30
11 septembrie	România - Andorra	20:30
11 septembrie	Turcia - Estonia	21:00
11 septembrie	Ungaria - Olanda	21:30

pub

Dorinel Munteanu atacă Steaua și selecția la națională

Liderul de selecții la prima reprezentativă spune că roș-albaștrii n-au arătat o formă deosebită pentru a ajunge cei mai numeroși la lot

» **Pe lista vocilor care pun sub semnul întrebării selecția la echipa națională a mai apărut una cu greutate**

Dorinel Munteanu (foto), liderul selecțiilor la prima reprezentativă (134 de prezențe) a spus ieri, la Digisport, că Sânmărtean merita să fie chemat și că nu înțelege de ce sunt atât de mulți steliști la lot. „Sânmărtean nu trebuia chemat cu Estonia și Andorra. L-am văzut dispus la efort în meciurile cu Fener și cu Inter, când a făcut ambele faze. Nici Tănase nu face ambele faze ale jocului, dar e la națională. Probabil că jucătorii de la Steaua au fost urmăriți mai îndeaproape și nu înțeleg de ce. Steaua nu a dovedit o formă deosebită ca să ne bazăm pe ea, pentru a constitui scheletul echipei naționale. Este foarte departe de acest moment. Cred că domnul Pițurcă trebuie să găsească soluții peste tot, dar sub nicio formă scheletul Stelei nu poate fi scheletul echipei naționale. Așa a fost întotdeauna, Steaua era pe locul șase, dar avea jucători chemați la națională. Așa e strategia la noi, sunt lucruri mai aproape de suflet decât altele", a acuzat Dorinel.

Fostul antrenor al Oțelului a mai găsit o hibă la Steaua: „Ce se întâmplă cu Tătărușanu la Steaua este comedie românească. La un portar, când greșește, trebuie să îi dai încredere, nu să îl schimbi. Dacă schimbi portarii de la o etapă la alta, intră în vrie și se alege praful".

Foto: ProSport

Pantilimon pare a fi favorit să apere cu Estonia. Înălțimea sa este principalul argument

Cine ia mănușile?

Pițurcă nu a ales încă titularul postului de portar pentru meciul de astăzi, de la Tallinn. Lobonț și Pantilimon sunt oamenii între care oscilează antrenorul tricolorilor

- **Portarul de la Manchester City are un mare avantaj în fața rivalilor pe post: domină cu autoritate jocul aerian, acolo unde estonii sunt periculoși.**
- **Contra Sloveniei, în ultimul amical al tricolorilor, Lobonț nu a ieșit nici măcar o singură dată pe centrare, iar adversarii au înscris din fază fixă, lucru pe care Pițurcă vrea să îl evite acum**

Postul de portar rămâne marea problemă a selecționerului înaintea debutului în preliminariile Mondialului din 2014. Ieri, la conferința de presă oficială de dinaintea meciului cu Estonia, Pițurcă a recunoscut că nu știe încă pe cine să titularizeze în poartă: „Primul «11» e aproape stabilit. Nu am ales însă portarul, mai am timp să mă gândesc la acest lucru. Voi alege omul despre care eu cred că poate ajuta cel mai mult echipa națională în acest meci. Așa cum am mai spus, postul acesta reprezintă o problemă pentru noi". Iar Pițurcă are la dispoziție 3 variante, dintre care niciuna convingătoare: Pantilimon și Lobonț nu joacă la echipele de club, iar Tătărușanu e în criză de formă. Totuși, antrenorul oscilează între Pantilimon și veteranul Lobonț.

DE CE AR FI BINE SĂ APERE PANTILIMON

Goalkeeper-ul lui Manchester City poate înlătura principala grijă a lui Victor Pițurcă în meciul de debut în preliminariile CM 2014. Fazele fixe au fost în ultimele zile obsesia selecționerului și, datorită înălțimii impunătoare, Pantilimon (2,02 m) poate fi omul care să domine cu autoritate jocul aerian la cornerele sau loviturile libere pe care estonii le vor avea contra României. „Nu trebuie să luăm gol din fază fixă! La nivelul acesta, o clipă de neatenție poate schimba cursul jocului", a punctat selecționerul. La antrenamentul de ieri, Costel Pantilimon a fost monitorizat atent de Pițurcă, iar la final a rămas alături de Torje, Marica, Rat și Rusescu pentru a apăra lovituri libere și penalty-uri.

DE CE NU AR FI BINE SĂ APERE PANTILIMON

Costel Pantilimon a jucat un singur meci la Manchester City în acest start de campionat și, în plus, revine la echipa națională după o perioadă foarte lungă de pauză. Aceasta este, de fapt, prima sa selecție din mandatul de un an al lui Pițurcă și nu e familiarizat cu defensiva pe care ar trebui să o organizeze împotriva estonilor.

DE CE AR FI BINE SĂ APERE LOBONȚ

Portarul de 34 de ani are de partea sa experiența (80 de selecții), fiind, alături de Răzvan Rat (82), omul cu cele mai multe prezențe la națională. Referindu-se la el, Victor Pițurcă a spus în cantonamentul din Austria: „Nu îl chemi pe Lobonț la lot să îl ții pe bancă". Bogdan Lobonț ar putea da un plus de încredere celor mai tineri din lot în partida cu Estonia, de la Tallinn.

DE CE NU AR FI BINE SĂ APERE LOBONȚ

Evoluția lui Lobonț din Slovenia i-a lăsat un gust amar selecționerului. Atunci, Lobonț nu a ieșit nici măcar o singură dată pe centrare și nu a avut reacție la câteva dintre golurile ex-iugoslavilor. Cum faptul că nu excelează la jocul aerian este deja cunoscut, Lobonț ar putea să rămână pe bancă împotriva Estoniei, tocmai din cauză că balticii au jucători masivi și sunt foarte periculoși la fazele fixe.

Dubii și cu Rusescu

La începutul săptămânii, la antrenamentele de marți și de miercuri de la Mogoșoaia, Victor Pițurcă îl plasa pe Raul Rusescu în echipa titularilor. Ieri, la ultima ședință de pregătire de dinaintea partidei cu Estonia, în locul stelistului a fost preferat Gicu Grozav, cel care ar putea începe din primul minut meciul de la Tallinn. Situația este similară și în cazul lui Mihai Pintilii, selecționerul oscilând intre el și Costin Lazăr pentru a completa perechea de închizători din care mai face parte Alex Bourceanu.

Baricada baltică

Estonii vor juca ultra-defensiv cu noi și vor încerca să ne surprindă pe contraatac. Omul în care balticii își pun toate speranțele este Konstantin Vassilijev, de la Amkar Perm

- **Preocuparea primordială a selecționerului Tarmo Ruutli este să nu primească gol în această seară**
- **Vassiliijev este principalul pericol pentru români: „El ordonează jocul nostru", spun jurnaliștii estoni**

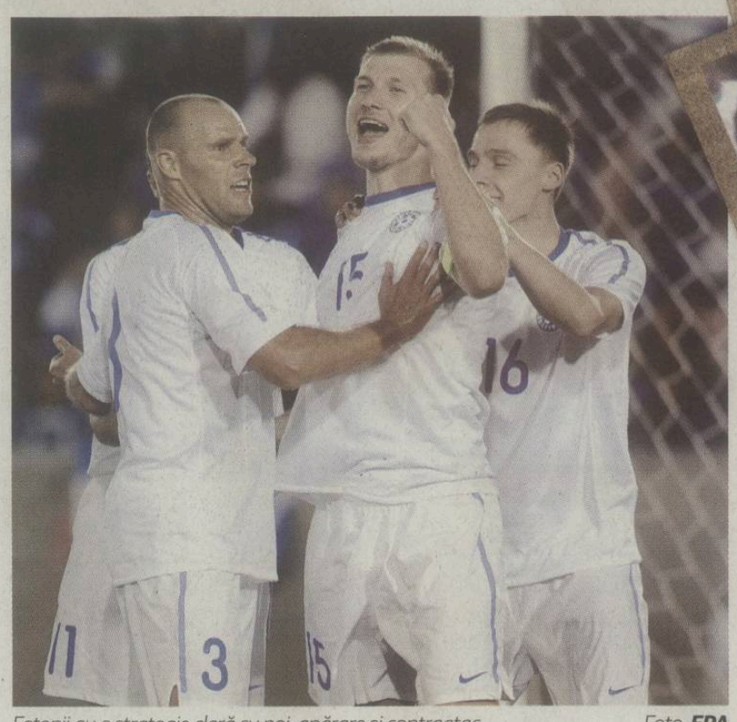

Estonii au o strategie clară cu noi: apărare și contraatac — Foto: EPA

Estonia s-a calificat la play-off-ul pentru Campionatul European 2012, stă mai bine ca noi în clasamentul FIFA, dar privește cu teamă întâlnirea cu România. „Pentru noi, Turcia ar fi fost un adversar mai bun. Am avut mereu rezultate bune contra lor. În schimb, meciurile contra echipelor precum România nu ne avantajează prea mult", a spus selecționerul Tarmo Ruutli la conferința de presă de dinaintea meciului de azi. Teama antrenorului va fi transpusă și în teren, unde principala preocupare a Estoniei va fi să nu primească gol: „Vom juca ultra-defensiv contra voastră. Practic, singurul om care poate face diferența de la noi este Vassilijev. Veți vedea că toate mingiile vor trece pe la el", a spus Joosep Susi, unul dintre jurnaliștii estoni care au urmărit ieri antrenamentul național al lui Pițurcă.

ESTONIA CELOR DOUĂ TABERE: RUȘII ȘI ESTONII

Același lucru l-a remarcat și selecționerul României: „Estonia e puternică prin grupul pe care îl are. Ca individualități, doar Vassilijev iese în evidență".

În națională Estoniei există un lucru mai puțin obișnuit, legat chiar de Sergei Lepmets, portarul Concordiei Chiajna. „Practic, echipa noastră e împărțită în două. Avem 13 jucători estoni și 10 ruși. Iar Lepmets, rus la origine, nu vorbește deloc estonă", explică același jurnalist.

pub

Timișoreana
POVESTEA MERGE MAI DEPARTE

Dobrin, Hagi... Marica, povestea merge mai departe

Suporterii trebuie să fie alături de echipa națională, la bine și la rău

Dobrin, Lucescu și Dinu au fost artizanii „poveștii de la Guadalajara", de la Mexico 70. Două decenii mai târziu, generația lui Hagi a produs trilogia de succes „90-98", cu trei calificări consecutive la turneele finale ale Cupei Mondiale. Au trecut 14 ani de la ultima prezență a tricolorilor în cupola mondială, iar prima reprezentativă a României pornește într-o nouă campanie mondială, cu o nouă echipă, dar și un nou sponsor principal, Timișoreana, berea fotbalului românesc.

Drumul spre Rio 2014 începe azi la Tallinn, unde naționala antrenată de Victor Pițurcă întâlnește Estonia. Prin tradiție, tricolorii ar trebui să fie favoriți, însă estonienii au avut un salt spectaculos în ultimul timp, ei calificându-se toamna trecută în play-offul pentru Euro 2012. Debutul e dificil, iar pentru naționala României sunt esențiale cele trei puncte puse în joc. Tocmai de acea, tricolorii au nevoie mai mult ca oricând de suportul fanilor. Pentru aceștia, Timișoreana are un mesaj: fiți alături de naționala de fotbal, la bine și la rău, iar suflul vostru va lumina drumul naționalei așa cum se întâmpla în anii 80 cu zecile de mii de făclii aprinse în tribunele fostului „23 August" la marile victorii ale fotbaliștilor români.

Dobrin... Hagi... acum este rândul generației lui Ciprian Marica să scrie o nouă filă în drumul spre turneul final al Cupei Mondiale. Timișoreana va fi martora acestor momente, ca și la campaniile precedente, și va duce mai departe povestea fotbalului românesc.

18+ PENTRU CEI PESTE 18 ANI
www.desprealcool.ro

Tallinn, orașul de unde începe drumul spre Rio

Tallinn este un oraș liniștit, cu ieșire la Marea Baltică

Și în Estonia au ajuns prosoapele turcești cu motive „valutare"

Fetele frumoase se găsesc la tot pasul

Sportul este la el acasă în Tallinn. Se trage cu arcul...

...dar se joacă și tenis de masă, pe suprafețe improvizate

Produsele tradiționale se vând în târguri speciale...

...și sunt confecționate direct în fața turiștilor

Tallinn are aerul unui oraș medieval

OPINIE **PENALTY DE PEDEAPSĂ**

Calificați-vă! Măcar încercați!

Alin BUZĂRIN
alin.buzarin@prosport.ro

De câteva zile, colegii de la departamentul de Fotbal Internațional vă tot bat la cap cu noua Olandă. Vechea n-a făcut nici un punct la Euro 2012, noua apare cu greu la orizont. Au problemele lor, deși stau pe o bază solidă.

De vreo douăzeci de ani, cam de la Detari încoace, tot auzim de reconstrucția Ungariei. E șantier, nu glumă, dar chiar și așa, printre mistrii, Ungaria tot ne e la îndemână.

De vreo cinci sute de ani și mai bine ne temem de turci. Mai nou, le venerăm fotbalul, unul care-și permite vedete de ultim moment ca Raul Miereles, dar unul care produce mai încet și mai puțin decât investește.

Olandezii, ungurii, turcii. Cu ei ne batem la o calificare pe care încă nu ne e clar dacă ne-o propunem. Personal, Pițurcă și-o propune din orgoliu. Căpitanul Rață zice și el cam același lucru. Dinspre Federație ni se sugerează însă reconstrucția, ca și cum echipa națională ar fi vreun sit rural de acum două milenii, ale cărui pridvoare trebuie date din vreme în vreme cu baiț.

Nu, națională nu se reconstruiește! Ea se reînnoiește mereu pentru că înseamnă o îngemânare a celor mai buni și a celor mai în formă jucători. Ea poate fi una în septembrie și alta la dubla de luna viitoare. Națională nu presupune cumpărare și vînzare de jucători, ci doar selecție. De exemplu, neconvocatul și mult discutatul Sânmărtean poate deveni în octombrie omul care ne aduce victorii cu Olanda și cu Turcia.

A-ți propune reconstrucția nu e neapărat rău, numai că vine cam alăturea cu drumul. A nu-ți propune însă calificarea e fundamental eronat. Asta înseamnă a nu aborda fiecare meci cu gândul victoriei, adică o boare toxică sufocând ideea de fotbal.

Nu poți să te duci la Tallin și să zici că nu-ți dorești victoria. Pițurcă zicea ieri că dacă un egal vine după mai multe ocazii ale adversarilor, e bun și el. Dacă însă Estonia are o grămadă de ocazii la poarta ta, înseamnă că n-ai nicio șansă și niciun motiv să aspiri la calificare.

În mod normal, cu tot barajul pe care l-a jucat în toamna trecută, Estonia n-are cum și n-are de ce să fie peste România. Nu contează dacă joacă Mățel sau Luchin, Goian sau Găman, Lazăr sau Bourceanu. Cu toții provin dintr-o școală de fotbal în fața căreia Estonia n-are niciun motiv să emită pretenții.

O națiune poate exista doar vremelnic prin calificările cluburilor în grupe. Aceste performanțe ar putea da uneori o dimensiune falsă, pentru că, în ceea ce ne privește, dacă Steaua are prea puține influențe străine, CFR se definește și se pronunță în alte limbi decât româna. În schimb, echipa națională îți arată exact unde ești pe hartă, la ce longitudine a valorii și la ce latitudine a performanței te afli. Dacă nu credeți, luați exemplul Spaniei. Dacă Real și Barcelona au fost întotdeauna mari, acum, de când au alături o echipă națională de mare valoare, parcă sunt și mai mari.

PROGRAM TV

AZI

15:00 **SPORT.RO** (live)
Talk-show: Ora de Prosport

17:00 **EUROSPORT** (live)
Ciclism: Turul Spaniei, et. a 19-a

18:00 **EUROSPORT 2** (live)
Tenis: Openul Statelor Unite

19:00 **DIGI SPORT 1** (live)
Fotbal (amical): Petrolul - Șahtior

19:00 **DIGI SPORT 2** (live)
Fotbal (Liga a II-a):
UTA - CS Mioveni

19:00 **DIGI SPORT 3** (live)
Volei (f, calificări CE 2013):
România - Croația

21:00 **TVR 1** (live)

Preliminarii CM 2014:
Estonia - România

21:00 **EUROSPORT** (live)
Tenis: Openul Statelor Unite

21:30 **DIGI SPORT 2** (live)
Preliminarii CM 2014:
Olanda - Turcia

21:45 **DOLCE SPORT 2** (live)
Preliminarii CM 2014:
Bulgaria - Italia

21:45 **DIGI SPORT 3** (live)
Fotbal (amical): Brazilia
- Africa de Sud

02:15 **DIGI SPORT 1** (live)
Preliminarii CM 2014:
Argentina - Paraguay

PRELIMINARII CM 2014 (GRUPA D) **OLANDA - TURCIA, AZI, ORA 21:30, DIGI SPORT 2**

Obiectivul lui Van Gaal: fotbalul total

Olanda și Turcia se întâlnesc diseară în „șocul" grupei D. Ambele echipe se află într-un amplu proces de reconstrucție, iar obiectivul lui Van Gaal este revenirea la jocul de pe vremea lui Cruyff

Adrian COSTEIU
adrian.costeiu@prosport.ro

- **Louis van Gaal trebuie să readucă „fotbalul total" în națională Olandei și a schimbat sistemul de joc al „Portocalei mecnaice"**
- **Van Gaal le-a cerut jucătorilor să nu se mai certe și să fie uniți pentru calificarea la CM 2014**
- **Turcii promit că vor veni să joace la victorie diseară pe Amsterdam ArenA, spunând că adversarul nu îi sperie**

Foto: EPA

În ciuda vârstei înaintate (61 de ani), Van Gaal este activ la antrenamente

Au trecut aproape trei luni de la eșecul răsunător al naționalei Olandei la Euro 2012. Trei înfrângeri din tot atâtea meciuri în grupă, doar două goluri marcate și un vestiar care a stat în permanență pe un butoi cu pulbere au fost sinonime cu demiterea selecționerului Bert van Marwijk. În locul său a fost readus Louis van Gaal, a cărui misiune este „revenirea la spiritul fotbalului total, inventat de olandezi", dar și întinerirea unei echipe care nu a mai cunoscut modificări radicale în ultimii șase ani. O decizie populară atât pentru suporteri, cât și pentru presă, stilul fostului selecționer fiind considerat „plictisitor", ba chiar un afront adus istoriei „Portocalei mecanice".

APĂRAREA ÎI FACE PROBLEME

Însă tranziția de la sistemul 4-2-3-1 folosit în ultimii patru ani de van Marwijk la cel 4-3-3 dorit de Federație și de van Gaal nu este una ușoară. În primul meci disputat în noua formulă, Olanda a pierdut cu 2-4 în fața Belgiei, într-un amical disputat la mijlocul lunii august. În ciuda înfrângerii, van Gaal s-a declarat mulțumit de jocul echipei sale: „Acum echipa e mult mai scurtă, avem o mobilitate și o fluiditate mai bună. Este exact ce îmi doresc, să avem posesia și să dominăm adversarul". Principala problemă a olandezilor a fost chiar defensiva, acolo unde van Gaal a promis că va întineri echipa și că va încerca în permanență noi soluții. Însă cum Martins Indi și Viergever nu l-au mulțumit pe selecționer, acesta pare decis să îi titularizeze în meciul cu Turcia de azi tot pe Mathijsen și Heitinga, titulari la Euro 2012. Totuși, pe cele două flancuri, van Gaal pare dispus să riște și va miza pe tinerețea lui Janmaat (debutant, 23 de ani) și pe Jetro Willems (18 ani).

VAN GAAL A FĂCUT ORDINE ÎN VESTIAR

Sosirea lui van Gaal a schimbat și atmosfera din vestiar. La Euro 2012, viitoarea adversară a României s-a remarcat mai mult prin scandaluri și certuri în vestiar decât prin joc. Conștient că situația trebuie ameliorată, van Gaal a luat măsuri încă din prima zi ca selecționer. La prima ședință în noua formulă, selecționerul în vârstă de 61 de ani le-a transmis jucătorilor să își rezolve problemele personale și să se dedice sută la sută echipei. Concluzia a fost transmisă presei de van Gaal însuși: „Au fost atinse subiecte delicate, dar atmosfera a fost calmă. Suntem gata să atacăm preliminariile". Iar jurnaliștii olandezi au confirmat spusele selecționerului. „Deși unii dintre jucători sunt cunoscuți pentru faptul că spun totul în față, ei n-au avut curajul să facă acest lucru în fața lui van Gaal. Realitatea nu poate fi trecută cu vederea. Olanda începe un nou capitol în aceste preliminarii", a relatat cotidianul „Voetbal International".

Debutul lui van Gaal pe teren propriu în preliminariile CM 2014 se va face astăzi, de la ora 21:30 (în direct pe Digi Sport 2) împotriva Turciei, o altă echipă aflată într-o perioadă de tranziție, după ce a ratat calificarea la Euro 2012. O recunoaște chiar starul echipei, Arda Turan (25 de ani), care a onorat convocarea la o săptămână după ce a câștigat Supercupa Europei cu Atletico Madrid: „Mergem în Olanda să câștigăm, nu ne interesează egalul. Ca și noi, sunt o formație în plină reconstrucție și pot fi învinși. Nu ne e frică de nimeni".

ECHIPE PROBABILE
- **Olanda:** Stekelenburg - Janmaat, Heitinga, Mathijsen, Willems - Fer, Sneijder, Strootman - Robben, Huntelaar, Narsingh
- **Turcia:** Tolga Zengin - Gonul, Toprak, Kaya, Kaldirim - Hamit Altintop, Mehmet Topal, Șahin - Saraer, Burak Yilmaz, Arda Turan
- **Stadion:** Amsterdam ArenA
- **Arbitru:** Carlos Velasco Carballo (Spania)

- Din cel opt partide disputate între cele două formații, Olanda a câștigat trei, tot atâtea s-au încheiat la egalitate, în timp ce turcii au câștigat două

90
de meciuri a strâns cel mai selecționat jucător din națională Olandei convocat pentru partida cu Turcia, Dirk Kuyt

4
înfrângeri a înregistrat națională Olandei în ultimele patru meciuri

9
jucători din lotul pentru „dubla" cu Turcia și Ungaria nu au jucat la Euro 2012

pub

MINISTERUL DEZVOLTĂRII REGIONALE ȘI TURISMULUI · GUVERNUL ROMÂNIEI · AFTM

Articol de presă

Septembrie 2012

Lansarea proiectului "Clopote în arcul carpatin".

În data de 10.08.2012 s-a semnat contractul de finanțare nr. 3351 aferent proiectului "Clopote în arcul carpatin",cod SMIS 29784, între Ministerul Dezvoltării Regionale și Turismului, în calitate de Organism Intermediar pentru Turism (în continuare OI), în numele și pentru Autoritatea de Management pentru Programul Operațional Regional 2007 -2013 și Asociația Ecologică de Turism Montan Absolut, în calitate de beneficiar.

Proiectul, prin totalitatea activităților întreprinse, contribuie la realizarea obiectivelor privind creșterea numărului de turiști, introducerea obiectivelor turistice în circuitul turistic al României, valorificarea turismului cultural și religios crește atractivitatea regională și locală pentru investitori și populație, contribuind astfel în mod semnificativ la întărirea identității regionale.

Județul Covasna este presărat pe toată suprafața sa cu clopotnițe din lemn și turnuri -clopotniță care au o importantă valoare istorică, arhitecturală, religioasă și artistică. Pe suprafața Covasnei sunt mai mult de 25 de clopotnițe, însă prin proiect vom promova cinci din cele mai vechi clopotnițe:
- clopotnița din lemn, sat Hătuica, comuna Catalina, anul 1668;
- fragmente de zid de incintă cu turn-clopotniță, sat Ozun, comuna Ozun, anul 1616;
- zid de incintă cu turn-clopotniță, sat Albiș, comuna Cernat, secolul XV;
- turn-clopotniță sat Cernat, comuna Cernat, anul 1727;
- clopotniță din lemn, sat Dalnic, comuna Dalnic, secolul XVII.

Proiectul are prevăzut în cadrul său, activități de promovare și mediatizare a produsului turistic intitulat: „Clopote în arc ul carpatin".

Produsele promoționale ce vor ajuta la promovarea a cinci dintre cele mai vechi clopotnițe din județul Covasna, sunt: DVD-uri, pliante, pixuri, rucsaci de drumeție, carnețele cu spiră metalică, tricouri, bannere, pagina web și pagina Facebook, și filmul de prezentare.

Durata implementării proiectului este de 12 luni (11.08.2012 -10.08.2013).

Valoarea totală a proi ectului este de 918.874,60 Lei.
Valoarea totală eligibilă a proiectului 735.203,50 Lei va fi finanțată, astfel:

- 664.403,40 Lei - valoare eligibilă nerambursabilă din FEDR;
- 56.096,03 Lei - valoare eligibilă nerambursabilă din bugetul național;
- 14.704,07 Lei - co- finanțarea eligibilă a beneficiarului.

Pentru mai multe informații despre **Programul Operational Regional,** vă rugăm accesați: www.inforegio.ro.

Pentru detalii suplimentare despre proiect vă rugăm să ne contactați la: **tel/fax: 031/8165470, e-mail:** asociatia_turism_absolut@yahoo.com, persoana de contact Andreea Alexandra Milea

Conținutul acestui material nu reprezintă în mod obligatoriu poziția oficială a Uniunii Europene sau a Guvernului României.

Regio
inițiativă locală. Dezvoltare regională.

www.inforegio.ro
Investim în viitorul tău! Proiect selectat în cadrul Programului Operațional Regional și co-finanțat de Uniunea Europeană prin Fondul European pentru Dezvoltare Regională.

GRUPA H **MOLDOVA - ANGLIA, AZI, ORA 21:45, DOLCE SPORT 3**

Luați-vă lanterne!

Ambasada britanică de la Chișinău i-a avertizat pe suporteri că iluminatul public în Moldova este precar

Adrian COSTEIU
adrian.costeiu@prosport.ro

Jurnaliștii englezi s-au deplasat în număr mare la Chișinău pentru debutul echipei lui Roy Hodgson în preliminariile CM 2014. Însă condițiile oferite de capitala Moldovei lasă de dorit, cel puțin în viziunea acestora. „Vremea e frumoasă, însă priviți ce peisaj comunist am din camera de hotel" **(foto)**, a scris unul dintre jurnaliști pe Twitter. Mai mult, ambasada britanică de la Chișinău le-a transmis suporterilor care fac deplasarea să își procure lanterne, din cauză că iluminatul public este aproape inexistent. Totuși, Chișinăul este îndrăgit de suporterii englezi: „Am băut trei beri și am plătit doar o liră. Asta numesc eu afacere". Altfel, interesul pentru meci e uriaș. Selecționerul Moldovei, Ion Caras, a spus că președintele Federației și-a închis telefonul din cauza numeroaselor apeluri primite în această săptămână. Pentru acest meci au fost înregistrate circa 100.000 de cereri de bilete!

PRELIMINARII CM 2014 (GRUPA D) **ANDORRA - UNGARIA, AZI, ORA 21:30**

„Am așteptat prea mult"

Maghiarii nu s-au mai calificat la un turneu final de la CM 1986 și cred că acum a venit timpul să spargă ghinionul

Adrian COSTEIU
adrian.costeiu@prosport.ro

- **Selecționerul Egervari spune că Ungaria se bate pentru locul doi cu Turcia și România**

„Am așteptat prea mult. E timpul să mergem la un turneu final. Olanda e puternică, dar nu trebuie să ne temem de Turcia și România. Avem forța să ne calificăm, iar grupa ne avantajează". Acesta este îndemnul presei maghiare pentru națională antrenată de Sandor Egervari înaintea debutului în grupa D a preliminariilor pentru CM 2014. Într-adevăr, națională Ungariei nu s-a mai calificat la vreun turneu final din 1986, atunci când a fost eliminată încă din grupe. Iar după ce au încheiat preliminariile Euro 2012 la doar cinci puncte de Suedia, care a ocupat locul secund în grupă, ungurii au prins curaj.

„OLANDA NU POATE FI ÎNVINSĂ"

Tehnicianul maghiar este și el încrezător atât înaintea debutului de azi cu Andorra, cât și al celui de-al doilea meci de marți, împotriva Olandei. Egervari are la dispoziție un lot competitiv, fără prea multe accidentări, cu **Dzsudzsak (foto)** și Gera în mare formă. „Nu cred că Olanda poate fi învinsă, am văzut asta în preliminariile trecute. Ne batem pentru locul doi cu Turcia, România și Estonia. Va fi o luptă foarte interesantă și sper să ajungem la baraj", a spus Egervari înainte de partida cu Andorra.

Acuze grave pentru Rocha

Primarul Chiajnei îi impută brazilianului că vrut deliberat să fie suspendat înainte de meciul cu Steaua, din sezonul trecut. Cearta cu Reghe va continua și într-un proces civil

Daniel VLAD
daniel.vlad@prosport.ro

» Chiar dacă a pierdut la FRF, Mircea Minea îi va acționa în judecată pe Reghe și Ana Maria Prodan cu acuzația de înșelăciune

Primarul din Chiajna, Mircea Minea, recunoaște că a fost sfătuit de la început să nu se încurce cu oameni ca Laurențiu Reghecampf și Ana Maria Prodan, iar acum regretă că a făcut acest lucru.

După ce ProSport v-a informat în ultimele două zile despre conflictul deschis dintre Laurențiu Reghecampf și primarul din Chiajna, Mircea Minea, ieri, acesta din urmă a lansat un atac dur la adresa antrenorului Stelei și a soției acestuia, Ana Maria Prodan. „Nu am vrut să intru în polemică cu acești oameni, dar văd că ei continuă cu minciunile. Aș vrea să lămuresc problema legată de așa-zisa datorie de 50.000 de euro pe care eu aș avea-o către Reghe. De la început precizez că mă voi supune deciziei FRF și îi voi plăti băiatului banii, deoarece nu vreau să fiu depunctat. Însă, îi voi da în judecată în civil și pe el și pe Prodanca pentru înșelăciune. I-am dat banii în mână lui Reghe la mine în birou. Am martori și acte notariale. Poate confirma și prietenul nostru comun, George Mînea. Îmi pare rău și nu îmi vine să cred că Reghe se lasă condus de această Ana Maria Prodan", a precizat primarul.

Foto: Dan Duță

Minea îi acuză pe Reghecampf și pe Rocha că știau încă dinaintea meciului Concordia – Steaua că vor veni la echipa lui Becali

„ROCHA AVEA LECȚIA BINE ÎNVĂȚATĂ"

În continuare, Mircea Minea a ținut să lămurească și problemele legate de datoriile către foștii jucători ai Concordiei. „Acești fotbaliști sunt puși de Ana Maria Prodan să ceară respectivele sume. Cât timp s-a aflat la Concordia Chiajna, această femeie a fost acceptată numai pentru că era soția antrenorului, Reghecampf. De asta o suportam! Nici nu avea drept de semnătură și nu avea nici contract de muncă la noi. Acești jucători au fost plătiți în funcție de meciurile jucate", a spus primarul, după care a lansat un atac la adresa lui Adi Rocha.

„Ce bani îmi mai cere mie acest Rocha? Știe bine că i-am dat cât a meritat. Păi, el mă păcălește pe mine? Ce să ne mai ferim, el a nu a jucat contra Stelei, deoarece așa a vrut! Și-a luat intenționat al patrulea galben ca să nu joace în meciul următor cu Steaua! Avea lecția învățată. Cred că știa deja că va ajunge în Ghencea", a mai acuzat edilul comunei ilfovene. Meciul la care face referire primarul din Chiajna e cel din returul campionatului trecut, dintre CS Mioveni - Concordia Chiajna (scor 1-3). Rocha a primit un cartonaș galben în minutele de prelungire, iar în etapa următoare el nu a putut evolua din cauză că acumulase patru avertismente. Totuși, la finalul jocului respectiv, Reghecampf s-a dus nervos la Rocha și i-a reproșat tocmai acest lucru, pentru că în mass-media Gigi Becali făcuse unele afirmații ciudate, cum că nu și-ar dori ca brazilianul să joace contra Stelei! Ulterior, roș-albaștrii au câștigat partida de la Chiajna cu 2-0, dar presa a semnalat atunci că echipa gazdă a pierdut suspect de ușor jocul contra roș-albaștrilor.

„REGHE VREA BANI DIN TRANSFERUL LUI POPA"

În final, Mircea Minea s-a plâns că actualul antrenor al Stelei îi cere 10 procente din suma încasată de la Steaua pentru transferul lui Adi Popa. „Ca antrenor, jos pălăria! Reghe m-a salvat de la retrogradare și îi mulțumesc pentru asta. Însă, ca om, m-a dezamăgit total. Lumea m-a sfătuit de la început să nu mă încurc cu ei și uite ce am pățit. Acum am aflat că Reghe îmi cere pe la Comisii și 10 la sută din transferul lui Adi Popa la Steaua. Vă dați seama până unde poate să meargă acest om?", a încheiat Minea.

E urât ce face domnul primar. Chiar nu apreciază că i-am adus două milioane de euro în cont și că echipa a rămas în Liga 1!
Ana Maria Prodan, soția lui Reghecampf

Dacă spune că ne-a dat 50.000 de euro fără acte, s-ar putea să se autosesize altcineva, pentru că este vorba de bani publici
Ana Maria Prodan, soția lui Reghecampf

Laur cere 10% din transferul lui Popa pentru că în contractul cu Chiajna avea trecut acest drept
Ana Maria Prodan, soția lui Reghecampf

PE SCURT

GEST

ARGĂSEALĂ L-A SFIDAT PE REGHE

Trecerea pe listă UEFA a lui Tibi Bălan pentru participarea Stelei în grupele Europa League are o istorie interesantă. La început, fostul jucător al Sportului Studențesc nu fusese pus de Valeriu Argăseală pe lista UEFA, dar după ce l-a sunat prima dată pe Gigi Becali și nu pe Reghe, finanțatorul i-a spus: „Sună-l, mă, pe Reghe, nu pe mine! Pe mine mă cauți la sfârșit pentru confirmare", i-a spus Becali. Ulterior, tehnicianul roș-albaștrilor l-a înlocuit pe Dumitraș cu mijlocașul echipei din Ghencea.

PROGRAM

AMICALUL CU LUDOGORETS, PE SPORT.RO

După cum a anunțat în premieră site-ul www.prosport.ro, Steaua va juca mâine un meci de verificare în Bulgaria cu campioana acestei țări, Ludogorets Razgrad. Partida va începe de la ora 18,00 și va fi transmisă în direct pe Sport.ro. Roș-albaștrii vor pleca în țara vecină încă de astăzi, urmând ca efectueze un antrenament și sâmbătă dimineața.

PROCES

GIGI ÎL IA PE BORCEA MARTOR

Săvulescu l-a dat în judecată pe **Gigi Becali (foto)** pentru că l-a insultat la tv, sugerând că ar fi homosexual. Finanțatorul Stelei are de gând să-l cheme ca martor pe finul său, Cristi Borcea. „Eu nu am zis de el că ar fi homosexual. Am spus doar că l-a prins nevastă-sa cu unul în pat. Nu înseamnă că făceau sex! Poate era un prieten la el și dormea la el", a declarat Giigi Becali. Săvulescu solicită daune morale în valoare de 2 milioane de euro.

De ce Matei și nu Dumitraș

Fundașul adus de la Pandurii a fost inclus pe lista UEFA, în timp ce botoșăneanul va fi pus pe lista de transferuri

Foto: Bogdan Iordache

Gabi Matei a primit, practic, o ultimă șansă din partea Stelei

FUNDAȘII DREAPTA AI STELEI

DANIEL GEORGIEVSKI

24 de ani – 1,78 m și 74 kg
Sumă de transfer: a venit liber
7 meciuri – niciun gol în acest sezon
8 prezențe la națională Macedoniei

GABI MATEI

22 de ani – 1,74 m și 70 kg
Sumă de transfer: 700.000 euro
Niciun meci în acest sezon
2 selecții la națională Under 21

ANDREI DUMITRAȘ

24 de ani - 1,82 și 80 kg
Sumă de transfer: 350.000 euro
4 meciuri – un gol în acest sezon
Nicio selecție la echipa națională
Statistică: Răzvan TOMA

Cristian SCUTARIU
cristian.scutariu@prosport.ro

» Implicarea unuia dintre managerii Stelei la echipă se vede tot mai mult. Gabi Matei rămâne preferatul lui

Sezon nou, șansă nouă pentru **Gabi Matei (foto)**, fotbalist care în ultimul an a fost în atenția publicului mai mult pentru viața extrasportivă decât pentru aparițiile în tricoul Stelei. Fundașul dreapta a primit o veste bună de la antrenorul său exact în perioada în care și-a reluat antrenamentele normale: a fost inclus pe lista UEFA, acolo unde îl va avea concurent pe post pe macedoneanul Daniel Georgievski. Deși surprinzătoare, decizia lui Reghecampf are la bază o analiză amănunțită desfășurată în ultimele luni, „dosarul" lui Matei incluzând aspecte sportive, dar și personale.

Revenirea lui Gabi Matei a fost evidentă în special în ultimele trei săptămâni. La mijlocul lunii august, fundașul a avut un scurt conflict cu antrenorul său. În timpul unui antrenament fizic alături de preparatorul fizic Thomas Neubert, Matei a avut un moment în care s-a plâns de dureri.

CUMINTE ȘI DEVREME ÎN PAT

Din pricina faptului că neamțul nu este încă familiarizat cu limba română, la urechile lui Reghecampf a ajuns informația cum că Matei se plânge de intensitatea pregătirii. Tehnicianul a avut o ieșire nervoasă la adresa elevului său și i-a alcătuit un program de antrenament spartan în acea zi, Matei terminând pregătirea cu greu. Potrivit surselor din interiorul clubului roș-albastru, momentul l-a motivat pe fotbalist. Gabi Matei s-a hotărât să respecte cu sfințenie indicațiile preparatorului fizic, uimindu-l în perioada ce a urmat cu dorința de a reveni cât mai repede pe teren. Mai mult, Reghe s-a interesat și cu privire la viața lui Matei din afara terenului și a aflat că după despărțirea de Mădălina Pamfile fotbalistul s-a cuminți și își petrece nopțile acasă. Astfel, fundașul dreapta venit de la Pandurii în vara anului trecut a fost inclus pe lista UEFA în dauna lui Andrei Dumitraș, om care a marcat de două ori pentru Steaua.

CUM A FOST CONVINS GIGI BECALI

Un alt motiv pentru care Gabi Matei a fost preferat în dauna fostului căpitan al Ceahlăului ține de aprecierea de care se bucură din partea managerului echipei, cel care l-a și adus în Ghencea. Potrivit surselor ProSport, acesta din urmă s-a consultat cu patronul pentru a-l convinge de alegerea sa. „Patroane, treaba unui fundaș nu este să dea goluri, el trebuie să se apere. Ori Dumitraș nu se apără la fel de bine ca Georgievski, nici ca Matei", i-a „șoptit" managerul lui Gigi Becali. Șeful Stelei a fost de acord cu raționamentul, iar Andrei Dumitraș a rămas doar o variantă pentru Liga I, existând chiar posibilitatea împrumutului către o altă echipă în pauza de iarnă.

pub

CLASAMENT LIGA I

Loc	Echipa	M.	V.	Eg.	Înf.	Gol.	P.	Ad.
★ 1.	Pandurii Tg. Jiu	7	6	1	0	17-5	19	+7
● 2.	Steaua	7	5	1	1	17-9	16	+4
● 3.	Astra	7	4	2	1	15-10	14	+2
4.	FC Vaslui	7	3	3	1	13-8	12	+3
5.	Dinamo	6	3	2	1	11-7	11	+5
6.	Universitatea Cluj	7	3	2	2	10-14	11	+2
7.	CFR Cluj	7	2	4	1	14-11	10	-2
8.	Petrolul Ploiești	7	2	3	2	12-10	9	0
9.	FC Brașov	7	2	3	2	12-11	9	-3
10.	Rapid	6	2	3	1	8-7	9	0
11.	Gaz Metan Mediaș	7	2	3	2	7-8	9	0
12.	Concordia Chiajna	7	2	2	3	7-11	8	-4
13.	Viitorul Constanța	7	1	4	2	9-8	7	-5
14.	Gloria Bistrița	7	1	2	4	4-10	5	-7
▼ 15.	Ceahlăul P. Neamț	7	1	2	4	6-17	5	-4
▼ 16.	Oțelul Galați*	7	1	2	4	9-12	3	-4
▼ 17.	CS Turnu-Severin	7	0	3	4	5-10	3	-9
▼ 18.	CSMS Iași	7	0	2	5	7-14	2	-6

» * Echipă penalizată cu două puncte pentru neplata datoriilor
» Meciul Dinamo - Rapid, din etapa a IV-a, s-a amânat pentru 22 octombrie (ora 21:30)
» Legendă: ★ Campioana merge în turul doi preliminar al Ligii Campionilor ● Europa League, plus câștigătoarea Cupei ▼ Retrogradare

GOLGHETERI

6 goluri
Rusescu *(Steaua)*

5 goluri
Fatai *(Astra)*
Țucudean *(Dinamo)*,
Rocha *(Steaua)*

4 goluri
Buga *(Brașov)*
Hamza *(Petrolul)*
V. Dinu *("U" Cluj)*, ***Astafei*** *(Gaz Metan)*,
Ibeh *(Pandurii)*

PROGRAM

ETAPA A VIII-A

VINERI: 14.09.2012

Dinamo - CFR Cluj	21.30	Digisport

SÂMBĂTĂ: 15.09.2012

Gaz Metan - Chiajna	19.00	Dolcesport
Oțelul - Viitorul	19.00	Digisport
Rapid - Bistrița	21.30	Digisport

DUMINICĂ: 16.09.2012

Petrolul - Panduri	19.00	Digisport
CSMS Iași - Steaua	21.30	Digisport

LUNI: 17.09.2012

U Cluj - Astra	17.00	Dolcesport
Ceahlăul - FC Brașov	19.00	Digisport
FC Vaslui - Severin	21.30	Digisport

ETAPA A IX-A

VINERI, 21 SEPTEMBRIE

Concordia - Ceahlăul	19:00	DigiSport 1
Bistrița - Petrolul	21:30	DigiSport 1

SÂMBĂTĂ, 22 SEPTEMBRIE

Severin - Oțelul	19:00	DigiSport 1
„U" Cluj - Dinamo	21:30	DigiSport1

DUMINICĂ, 23 SEPTEMBRIE

Astra - Gaz Metan	19:00	DolceSport
FC Brașov - FC Vaslui	19:00	DigiSport 1
Pandurii - CFR Cluj	21:30	DigiSport 1

LUNI, 24 SEPTEMBRIE

Viitorul - CSMS Iași	18:00	DigiSport 1
Steaua - Rapid	20:30	Antena 1

Au cumpărat pe caiet

Dinamo i-a achiziționat în iarnă pe Matei și pe Strătilă de la Astra, dar clubul prahovean nu a primit încă toți banii de transfer. Ploieștenii au făcut memoriu la LPF

Marian DIMA
marian.dima@prosport.ro

» **Roș-albii datorează aproape 200.000 de euro Astrei pentru Matei și Strătilă**

» **Dacă LPF va da dreptate prahovenilor, iar „câinii" nu vor plăti în 30 de zile de la acea decizie, aceștia pot fi depunctați sau neprogramați**

Dinamo continuă să trăiască periculos din cauza problemelor financiare și riscă chiar să fie depunctată sau neprogramată din această cauză. Cel care poate provoca un asemenea dezastru în "Groapă" este Ioan Niculae, patronul Astrei, tocmai cel care în urmă cu un an și jumătate a fost foarte aproape să preia pachetul majoritar de acțiuni al "câinilor".

Iarna trecută, atunci când Dinamo se afla pe primul loc la mijlocul campionatului, conducerea "câinilor" a decis să cumpere mai mulți jucători pentru a întări lotul cu care se dorea câștigarea titlului. Printre numele jucătorilor transferați de roș-albi s-au aflat Sorin Strătilă și Cosmin Matei, fotbaliști care au ajuns ulterior prezențe constante în primul „11" al „câinilor". Sumele de transfer în cazurile celor doi mijlocași au fost de 200.000 de euro, respectiv 50.000 de euro, nu foarte mari pentru nivelul Ligii I.

> *Este normal să încercăm să ne recuperăm banii. Ne pare rău pentru Dinamo, dar dacă nu s-a putut pe cale amiabilă, a trebuit să ne adresăm comisiilor*
> **Costel LAZĂR**, director sportiv Astra

RISCĂ NEPROGRAMAREA

Cu toate acestea, până în acest moment, dinamoviștii nu au reușit să plătească decât o mică parte din banii datorați Astrei. Astfel, dacă în schimbul lui Strătilă au achitat aproximativ 40% din totalul datorat, adică 80.000 de euro, în cazul lui Matei s-a plătit doar TVA-ul. Tocmai din acest motiv, Astra a depus un memoriu la LPF și așteaptă acum un răspuns favorabil din partea organismului condus de Dumitru Dragomir.

Dacă nu vor plăti în timp util, „câinii" pot ajunge astfel în situația celor de la Pandurii Târgu Jiu, echipă care a fost pedepsită cu neprogramarea în campionat din cauza unei datorii pe care o aveau chiar față de Dinamo. Situația este delicată pentru roș-albi, totalul datoriilor pe care aceștia le au în acest moment fiind undeva în jurul a 10 milioane de euro. Totuși, acționarii susțin că au pus la punct o strategie care are drept punct final achitarea întregului debit până la finalul lunii octombrie.

170
de mii de euro este suma pe care Dinamo trebuie să o mai achite Astrei în schimbul lui Matei (foto stânga) și Strătilă

10%
din cei 200.000 de euro, cât a costat transferul lui Strătilă, trebuie să ajungă la școala de fotbal "Euro Africa", cea care s-a adresat la rândul ei comisiilor pentru a recupera banii de la Astra

3
goluri a marcat Matei pentru Dinamo în toate competițiile, jucând 14 meciuri pentru „câini"

11
jocuri a strâns Strătilă în tricoul lui Dinamo, toate în sezonul trecut, el fiind absent din vară după ce s-a accidentat la genunchi

Bilașco are contract de junior

Atacantul a acceptat fără rezerve oferta lui Copos de 2.000 de euro pe lună

Victor STOICESCU
victor.stoicescu@prosport.ro

» **Bilașco i-a spus lui Copos că nu-l interesează banii, ci doar că vrea să-și recapete forma sportivă**

» **Alex Ioniță va primi un salariu de 5.000 de euro pe lună până la iarnă, mult sub ceea ce avea el la Köln**

Bilașco (nr.9) trebuie să îi convingă pe șefii din Giulești că merită să rămână la Rapid și din iarnă Foto: **Bogdan IORDACHE**

> *Am plecat în China doar pentru bani, recunosc că am lăsat partea fotbalistică pe planul doi. Acum nu mai e la fel*
> **Marius BILAȘCO**, atacant

4
partide a jucat Bilașco pentru Energie Cottbus în returul sezonului trecut

Marius Bilașco (31 de ani) le-a predat o lecție de profesionalism lui George Copos și majorității fotbaliștilor din Liga I. Fostul atacant al Unirii Urziceni a venit la Rapid din postura de jucător liber și a pus pe primul loc relansarea carierei, renunțând la un contract avantajos pe care îl avea cu cei de la Energie Cottbus, echipă la care însă nu prea juca. Bilașco a plecat din Germania după doar două luni, iar la dicuțiile cu Rapid a surprins plăcut. La negocierile pe care le-a purtat cu cel poreclit „Bilă", George Copos a fost șocat de atacant în momentul în care discuția a ajuns la bani. „Puneți dumneavoastră ce sumă vreți în contract, pentru că pe mine nu mă interesează banii", a fost mesajul lui Bilașco pentru patronul rapidist. Oarecum surprins, Copos a întrevăzut imediat o oportunitate. Oferta lui pentru Bilașco? Un salariu de 2.000 de euro pe lună, practic cel mai mic de la Rapid și aproximativ egal cu cel al unui junior ce cochetează cu echipa mare. „Bilă" a semnat un contract cu gruparea feroviară pe șase luni cu opțiune de prelungire pe încă două sezoane. Unul dintre motivele pentru care vârful de 31 de ani a acceptat să revină în Liga I pe un astfel de salariu ține și de unele probleme personale ale acestuia. Fostul stelist a acceptat oferta pentru a fi alături de soția și de mama sa care au probleme medicale destul de serioase. "Ne-am înțeles foarte repede pentru că nu a fost vorba niciodată de bani, ci de dorința mea să mă întorc în România", a punctat Marius Bilașco

IONIȚĂ IA 5.000 DE EURO PE LUNĂ

Ultimul transfer al giuleștenilor, Alex Ioniță, a venit din postura de jucător liber de contract, iar Copos i-a propus un salariu de 5.000 de euro pe lună. Atacantul în vârstă de 23 de ani, semnat până în iarnă, iar în cazul în care îl va convinge pe Sabău că merită să joace la Rapid, își va prelungi angajamentul pe încă două sezoane.

Mai valoroși decât Steaua

Lotul CFR-ului e cel mai bine cotat din Liga I, valorând cu 6 milioane de euro mai mult decât cel al grupării bucureștene, conform transfermarkt.de

Daniel LUP
daniel.lup@prosport.ro

» **După ultimele transferuri, campioana are de departe cel mai valoros lot din primul eșalon**

» **Clujenii amenință supremația Stelei și pe plan european, la nivel de coeficient UEFA**

CFR a realizat șase transferuri pe finalul perioadei de mercato, iar valoarea lotului a crescut până la 36,9 milioane de euro, potrivit site-ului de specialitate www.transfermarkt.de. Cum celelalte cluburi din Liga I nu au mai mutat pe piața transferurilor, clujenii s-au detașat din punctul de vedere al valorii de piață a lotului. Pe locul secund în acest clasament se plasează Steaua, cu un minus de peste 6 milioane de euro.

Iuliu Mureșan, președintele campioanei, spune că acest lot are potențial să lupte pe trei fronturi. "Avem un lot cu care trebuie să câștigăm titlul în Liga I, Cupa României și să prindem primăvara europeană", susține oficialul din Gruia.

MINIM 9-10 PUNCTE ÎN URMĂTOARELE ETAPE

Mureșan mai crede că lupta la titlu e departe de a fi închisă, în ciuda avansului luat de Pandurii. "Ne dorim să obținem minim 9-10 puncte în următoarele patru runde, deși avem deplasări la Dinamo, Pandurii și Steaua. Obiectivul pentru tur este să terminăm pe o poziție care să ne dea speranța că în retur putem lupta cu șanse pentru titlu. Din primăvară vom fi mult mai puternici, mai ales după ce vor reveni jucătorii accidentați", mai spune Mureșan.

POT SĂ ÎI ÎNTRECĂ ȘI LA COEFICIENT

CFR îi mai poate da o lovitură Stelei în această toamnă, de această dată una mult mai puternică. Pentru prima dată în istorie, trupa clujeană ar putea să treacă peste formația din Ghencea la coeficientul UEFA. CFR a bifat trei prezențe în grupele Ligii în ultimii cinci ani și a ajuns la un coeficient de 22,844, în timp ce coeficientul Stelei a scăzut la 24,844. Astfel, dacă în grupele Ligii va avea un parcurs mai bun decât cel al Stelei în Europa League, trupa lui Paszkany ar mai avea un motiv să se uite de sus la echipa lui Becali.

Ceferiștii amenință tot mai des supremația Stelei Foto: **Dan TĂUȚAN**

GREU ÎN EUROPA

MANCHESTER, DE 13 ORI PESTE CFR

Dacă pe plan intern are cel mai valoros lot, campioana României stă mult mai rău pe plan european. Astfel, adversarele sale din grupele Ligii Campionilor au cote de piață de măcar două ori mai mari. Braga are un lot cotat la 77,9 milioane de euro, Galatasaray are un lot de 138,35 milioane de euro, iar Manchester unul de 437,65 milioane de euro!

TOP LOTURI LIGA I

CFR Cluj	**36,9 milioane euro**
Steaua	30,8
Vaslui	24,7
Dinamo	23,1
Petrolul	21,1
Rapid	19,5

22,844
e coeficientul CFR-ului, grație căruia ocupă locul 76

24,844
e coeficientul Stelei, care o plasează pe locul 70

LIGA A III-A

Etapa a II-a, azi, ora 17:00 www.liga2.ro

SERIA I
Petrotub - CSM Moinești
SC Bacău - Știința Miroslava
Panciu - Aerostar
Ceahlăul II - Bucovina Rădăuți
Sporting Suceava - FCM Dorohoi
Oțelul II - FCM Huși
Kosarom Pașcani stă

SERIA A II-A
Dun. Călărași - Juventus
Eolica - Urban Titu
CSM Focșani - Rapid Fetești
Rapid II - Gloria Buzău
Sportul II - Axintele
Chirnogi - CSM Rm. Sărat
Metaloglobus stă

SERIA A III-A
FC Voluntari - CS Ștefănești
Inter Clinceni - FCM Alexandria
CS Tunari - Progr. Cernica
Domnești - FC Caracal
ACS Berceni - CS Afumați
Vișina Nouă - CS Balotești**
Chiajna II stă

SERIA A IV-A
Min. Mătăsari - Apă Craiova
FCM Reșița 2012 - Jiul Rovinari
Pandurii II - Lugoj
Minerul Motru - Vladimirescu
Giarmata - Oltchim***
Autocatania - Munc. Reșița **
Făget stă deoarece Timișoara II a fost exclusă

SERIA A V-A
FC Zalău - Șoimii Pâncota
Jiul Petroșani - Plimob
Național Sebiș - Europa
Seso - FCM Turda
Sănătatea - Unirea Dej*
Olimpia SM - Oșorhei**
FC Hunedoara stă

SERIA A VI-A
FCM Târgoviște - Unirea Câmpina
Cisnădie - FC Zagon
Conpet - Girom
Fortuna Brazi - Civitas
Avântul Reghin - Șelimbăr***
Târlungeni stă deoarece CSO Plopeni s-a retras
SCM Pitești stă

* se dispută mâine de la ora 17:00
** se dispută azi de la ora 20:00
***oaspeții au anunțat că nu se prezintă

U CLUJ

ÎNJURĂTURI PE FACEBOOK

Conflictul dintre Anamaria Prodan și fanii lui „U" a depășit deja granițele bunului simț. Ambele tabere au ajuns să se jignească și în scris, pe un site de socializare. Mesajul unui fan a enervat-o la culme pe Anamaria Prodan. „Cât poți fi de nesimțită? Nu ai drept de semnătură, ești neica-nimeni în Cluj. Ai depășit-o la prostie pe Drăgușanu", au fost câteva dintre jignirile adresate președintelui clubului de către un suporter, care a semnat cu numele Ovidiu Benidorm. Replica Anamariei Prodan a venit în același registru suburban. „Am făcut mai multe pentru «U» decât a făcut mă-ta pentru tine", a ripostat AMP, fără să ezite apoi să folosească apelative precum „cretinule", "tâmpitule", „țărănușule", „prostule". (Vlad Măcicășan)

» În această seară, de la ora 20:00, în premieră pentru Cluj Arena, **două echipe de Liga a III-a vor avea meci de campionat**. Sănătatea Cluj va întâlni pe Unirea Dej, gazdele plătind 7.000 de euro pentru acest eveniment

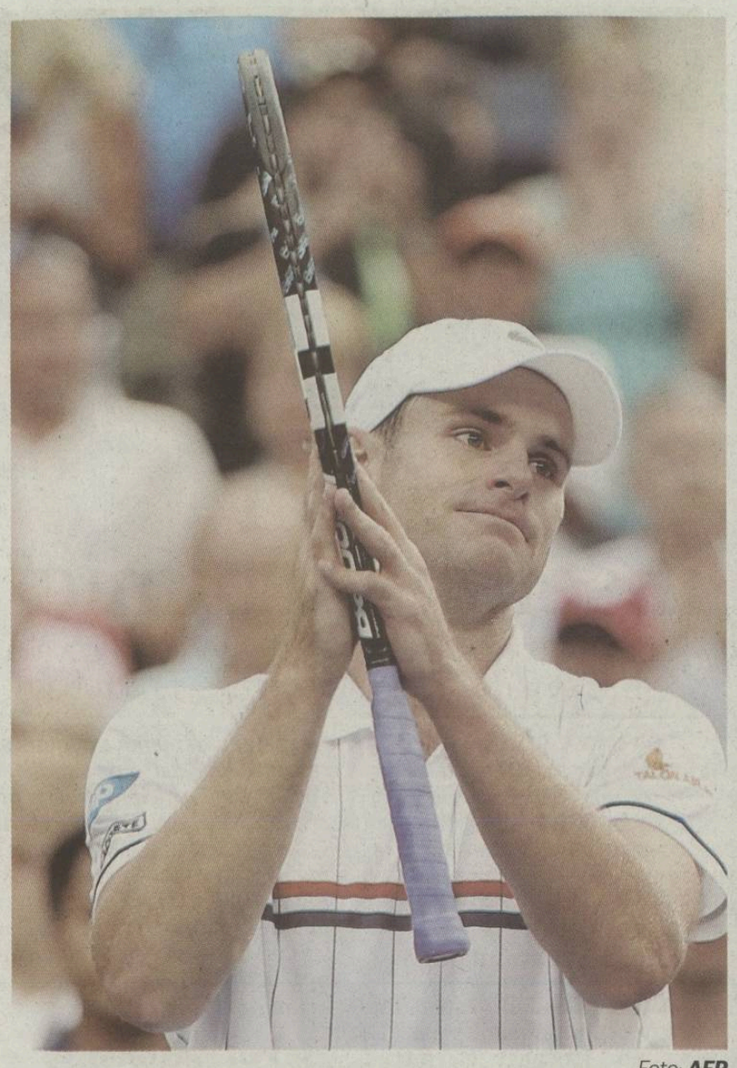

Foto: AFP

Roddick nu mai merge la serviciu

Fost număr 1 mondial, americanul Andy Roddick s-a retras oficial din tenis după ce a pierdut sfertul de finală de la US Open cu Juan Martin del Potro

Adrian COSTEIU
adrian.costeiu@prosport.ro

» **La doar 30 de ani, Andy Roddick (foto) s-a retras din tenis din cauza accidentărilor și a uzurii psihice**

» **Roddick a fost număr 1 mondial timp de 13 săptămâni, între noiembrie 2003 și februarie 2004**

Are ochii plini de lacrimi, însă continuă să îi dea bătăi de cap adversarului său. Salvează o minge de meci pe propriul servici, dar plânge tot mai tare. Game-ul ăsta este salvat, însă următorul e câștigat fără drept de apel de adversar. Gata, e oficial! Andy Roddick (30 de ani) s-a retras din tenis după ce a fost învins de Juan Martin del Potro (23 de ani, nr.8 ATP) în sferturile US Open! După o carieră superbă, încununată cu 612 victorii și 32 de turnee câștigate, uriașul american (1,88 m și 88 de kg) a decis să se retragă. Câteva motive? Uzura psihică, accidentările, dar și dorința de a sta mai mult lângă familie.

A FĂCUT SPECTATORII SĂ PLÂNGĂ!

După ce și-a anunțat retragerea chiar de ziua lui, la finele victoriei din turul 1 cu Bernard Tomic, toți ochii au fost ațintiți pe Roddick, unul dintre cei mai îndrăgiți jucători de la US Open. Popularitatea lui în Statele Unite a crescut simțitor, apropiindu-se de cea a lui Pete Sampras și Andre Agassi. Însă „A-Rod" a rămas modest: „Pentru prima dată în carieră am rămas fără cuvinte. A fost o aventură minunată. Au fost momente plăcute, au fost și unele pline de durere. Dar cred că am ales drumul cel bun în carieră". În tribune, soția sa, actrița Brooklyn Decker (foto dreapta), nu putea să se oprească din plâns. La fel ca alte sute de spectatori, care l-au încurajat pe Roddick în timpul ultimelor 13 ediții de US Open.

LĂUDAT DE SAMPRAS ȘI AGASSI

Imediat după ultima minge jucată în postura de tenismen profesionist, Roddick a fost lăudat de către Pete Sampras. Câștigător a 14 titluri de Mare Șlem, Sampras a spus: „Andy Roddick avut o carieră excelentă. Ghinionul său a fost că a făcut parte dintr-o generație de

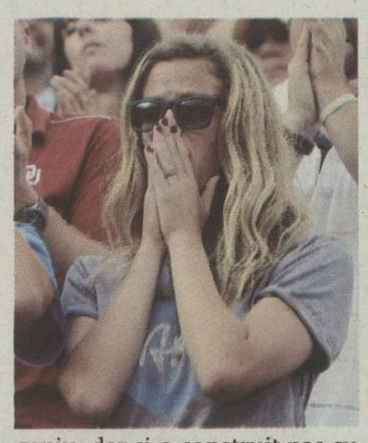

geniu, dar și-a construit pas cu pas drumul". Cuvinte de laudă a avut și Andre Agassi, care s-a retras tot la US Open, în urmă cu șase ani: „Eu îl văd pe Andy ca un adevărat campion. Nu contează că a câștigat doar un turneu de Mare Șlem, a fost un jucător senzațional într-o eră de aur a tenisului".

20,5
milioane de euro a câștigat Roddick în carieră din tenis

13
săptămâni a stat americanul în fruntea ierarhiei ATP între noiembrie 2003 și februarie 2004

249
km/h este viteza cu care a servit Roddick în 2004 într-un meci din Cupa Davis contra lui Vladimir Voltchkov. Este al patrulea cel mai rapid serviciu din istoria tenisului

1
turneu de Mare Șlem a câștigat Roddick în carieră (US Open 2003)

Cehtraterestrul elvețian

Liderul mondial Roger Federer a fost eliminat de Tomas Berdych în "sferturi" la US Open, cu scorul de 7-6, 6-4, 3-6, 6-3

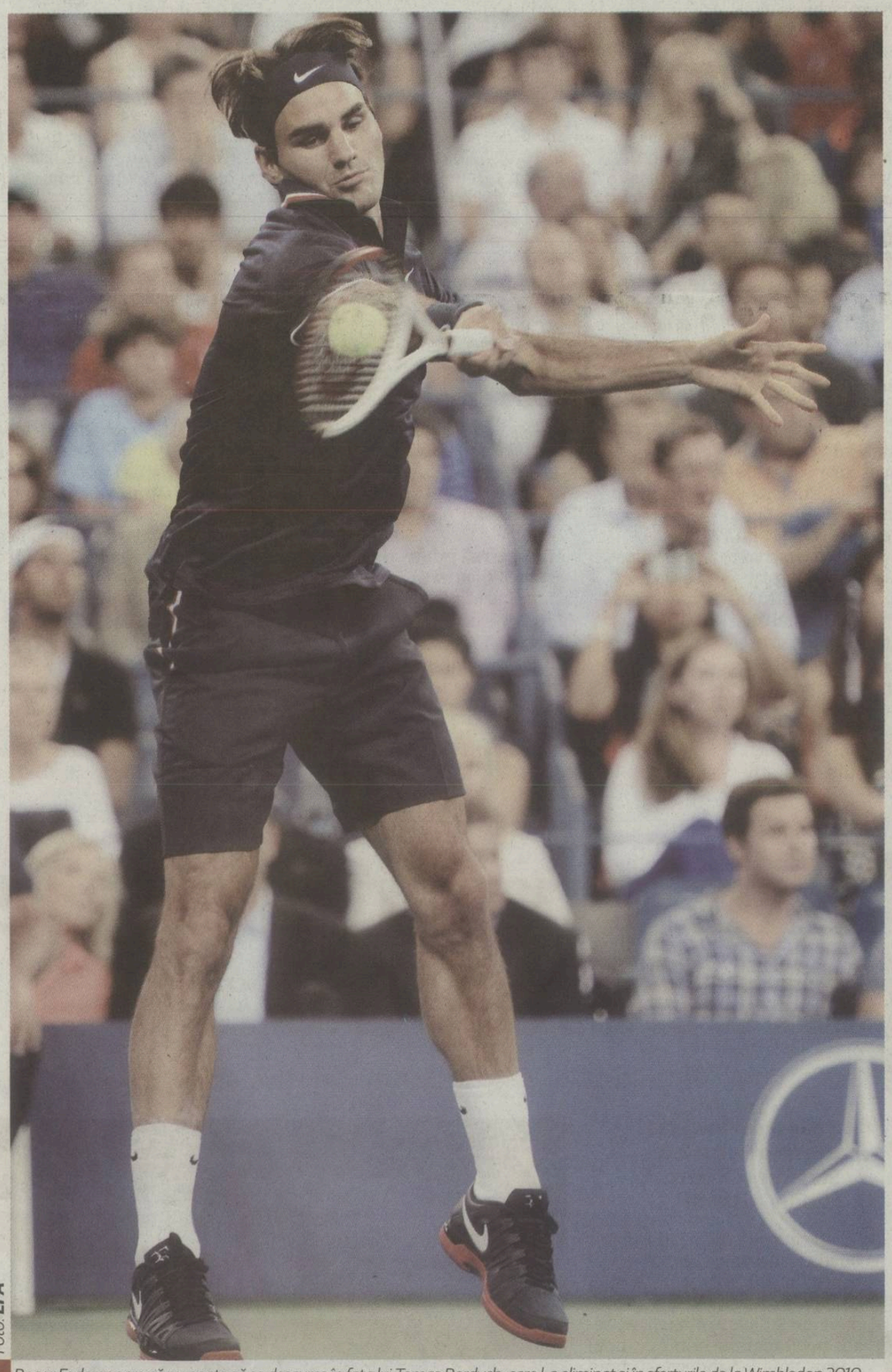

Foto: EPA

Roger Federer pare că nu poate să se descurce în fața lui Tomas Berdych, care l-a eliminat și în sferturile de la Wimbledon 2010

Cristian VOINEA
cristian.voinea@prosport.ro

» **Federer a ratat accederea în semifinalele de la US Open, fază a competiției pe care a atins-o în fiecare an din 2003**

» **Sârbul Djokovic nu-l poate detrona pe Federer de pe prima treaptă a ierarhiei ATP**

Pe Federer ori îl iubești, ori îl urăști. Nu îți poate fi indiferent, asta e clar. Iar înfrângerea sa în fața lui Tomas Berdych (locul 6 ATP) a născut fix reacții contrare. Unii au sărbătorit ieșirea din scenă americană a elvețianului, în timp ce susținătorii lui Roger se gândesc doar că favoritul lor poate avea o nouă cădere, asemănătoare cu cea din urmă cu un an. Pe cimentul de la US Open lucrurile au fost clare. Cu un dezavantaj net al meciurilor directe, Berdych a depășit orice complex și a câștigat primul set la tiebreak. Nu era suficient, dar jocul bun al cehului a continuat, iar liderul ATP nu a avut reacție. Un mic zvâc l-a avut în al treilea set și mulți sperau la o revenire istorică, cum a mai oferit elvețianul în cei 14 de ani carieră. Această nu a venit, iar Federer a părăsit turneul de la Flushing Meadows în "sferturi", lucru care s-a întâmplat ultima dată în 2003. În același timp, accederea în semifinale este o premieră pentru Berdych, care va da piept cu Murray pentru un loc în finala de duminică.

> *Știam că va fi greu cu Berdych pentru că m-a bătut pe o suprafață similară la Miami, în 2010, și Cincinnati, în 2011*
> **Roger FEDERER**, liderul ATP

„O IAU DE LA CAPĂT"

La finalul partidei, campionul de la Wimbledon părea puțin confuz în legătură cu înfrângerea sa. "Trebuie să mă întorc la tablă să văd exact unde am greșit și unde mai trebuie să lucrez. Sunt foarte dezamăgit, mă așteptam să mă descurc mai bine de atât. Nu vreau să iau din merite lui Tomas, dar cred că și greșelile mele i-au făcut meciul mai ușor", a spus Federer. De partea cealaltă, Berdych crede că a găsit cheia succesului împotriva elvețianului: „A fost ceva în jocul meu care l-a destabilizat pe Roger și l-a scos din zona sa de confort. Lui îi place să conducă jocul, dar rolul acesta l-am luat eu și am câștigat".

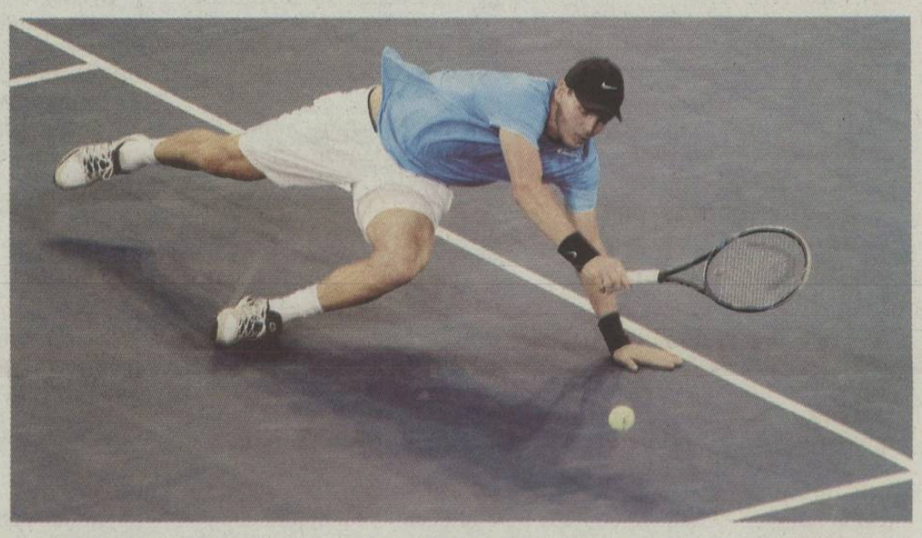

RĂMÂNE PE PRIMUL LOC

În ciuda eșecului său, Federer nu își poate pierde prima poziție în clasamentul ATP. Chiar dacă rivalul său Novak Djokovic încă este în turneu, acesta trebuie să își apere titlul câștigat anul trecut. Chiar dacă reușește acest lucru, sârbul nu poate să îl depășească pe Federer din cauza numărului mare de puncte pe care trebuie să îl recupereze.

40
de greșeli neforțate a făcut Federer, în timp ce adversarul său a avut doar 21

14
ași a reușit Berdych, de două ori mai mult decât oponentul său

ALTE EȘECURI SURPRINZĂTOARE ALE LUI ROGER

Roland Garros	Soderling	6-3, 3-6, 5-7, 4-6	2010	sferturi
Wimbledon	Berdych	4-6, 6-3, 1-6, 4-6	2010	sferturi
Indian Wells	Canas	2-6, 5-7	2007	turul 2
Monte Carlo	Wawrinka	4-6, 5-7	2010	turul3
Indian Wells	Baghdatis	7-5, 5-7, 6-7	2010	turul 3

pub

PRO SPORT Fondat 1997; ISSN 1453-3707
WWW.PROSPORT.RO
facebook.com/prosport.ro
twitter.com/eprosport

Redactor-șef: Lucian Lipovan
Redactori-șefi adjuncți: Florin Caramavrov, Costin Ștucan
Senior editori: Radu Paraschivescu, Alin Buzărin, Mihai Mironică
Fotbal intern: Iulian Vălvoiu, Florin Marian, Cătălin Mureșanu, Daniel Remeș, Cristi Scutariu, Daniel Vlad, Cristi Voinea, Nicu Bădescu, Mircea Dominte, Victor Stoicescu, Corina Mlădinoiu, Radu Faur, Daniel Lup, Vlad Măcicășan, Mihai Andrieș, Marius Anghel
Reporteri speciali: Alexandru Enciu, Costin Negraru, Sorina Oprițescu
Fotbal extern: Robert Vătafu, Mihai Molnar, Adrian Costeiu
Sporturi: Andru Nenciu, Marius Huțu, Mirela Basescu
Statistică: Răzvan Toma
Foto: Sorina Stângă, Alexandru Hojda, Răzvan Lupică, Bogdan Iordache, Florin Ceaușu, Dan Tăuțan, Dan Duță
Online: Ciprian Poloni, Vali Vrabie, Robert Zanfir, Wili Bițescu, Laurențiu Spiridon, Antonio Robitu, Sebastian Luba, Valentin Năstăilă, Cristi Mihala
Grafică: Alexandru Popescu, Adrian Stroia, Dragoș Cîmpeanu, Veronica Popescu, Bogdan Drăghia, Alexandru Florescu, Cristian Iancu
Brand Manager: Mircea Olaru
Video: Costin Grigoraș
Organizare: Ionuț Tichieru
Traffic Manager: Marina Moraru
ProSport folosește serviciul agenției de presă **Mediafax**
Director general: Orlando Nicoară
Director editorial: Cristian Dimitriu
Director vânzări: Dragoș Stan
Publisher: Daniela Radu
Marketing: Daniela Șerban
Cercetare: Daniel Secarea
Dezvoltare: Cosmin Ghinea
Prelucrare imagine: Mariana Constantinescu, Iulian Popa
Foto: Marius Smădu
Producție: Rodica Ghenciu
Distribuție: Dan Apostolache
Financiar: Dana Cozac
HR: Elena Șerban
IT: Codruța Sederias
Administrativ: Sorin Cârciu
Sales Coordinator: Vlad Florea (0318.256.234)
Sales Manager: Luiza Dobre (0318.256.317)
Sales Manager Clienti Direcți: Florin Pleșea (0318.256.232)

Redacție: București, Str. Aurel Vlaicu, nr. 62-64. Telefon: 031.825.7300; Fax: 031.825.7385; **Abonamente:** 0318.256.242/244/332, Fax:0318.256.243
Tirajul ProSport este certificat de Biroul Român de Audit al Tirajelor | Tipar: coprint **Telefon:** 031.825.1028; **Fax:** 031.825.1036 **www.coprint.ro** | **Trimiteți opiniile dumneavoastră la** dialog@prosport.ro

PE SCURT

HANDBAL
COZMA, COMEMORAT LA VESZPREM
Fostul component al echipei naționale a României și al campioanei Ungariei, MKB Veszprem, Marian Cozma, va fi comemorat mâine, în fața arenei din Veszprem, în ziua în care ar fi împlinit 30 de ani. În fața sălii înaintea unui meci de campionat, participanții vor aprinde lumânări, în timp ce 30 de porumbei vor fi lansați de către fani. Va avea loc și o slujbă memorială la care vor participa jucătorii și oficialii de la MKB Veszprem, dar și reprezentanți ai autorităților locale.

TENIS
ERRANI SPARGE GHEAȚA PENTRU ITALIA
Sara Errani a devenit prima jucătoare de tenis din Italia care a ajuns în semifinale la US Open, după ce a învins-o în „sferturi" pe conaționala Roberta Vinci, cu 6-2, 6-4. Pentru un loc în finală ea o va întâlni pe Serena Williams care a învins-o pe Ana Ivanovic cu 6-1, 6-3. În cealaltă semifinală se vor întâlni Victoria Azarenka, ce a trecut în sferturi de Samantha Stosur cu 6-1, 4-6, 7-6 (7/5) și Maria Șarapova, care a învins-o pe Marion Bartoli cu 3-6, 6-3, 6-4.

FORMULA 1
LEWIS HAMILTON PLEACĂ LA MERCEDES?
Fostul pilot și proprietar de echipă de Formula 1 Eddie Jordan, acum comentator BBC, a declarat că Lewis Hamlilton va semna un contract cu echipa Mercedes, unde îl va înlocui pe Michael Schumacher, însă actuala formație a britanicului, McLaren-Mercedes, și impresarii acestuia au dezmințit. Se pare că McLaren n-ar mai putea să-i mai plătească pilotului salariul uriaș de 12 milioane de euro anual.

HANDAL
LIGA NAȚIONALĂ. FEMININ.
Ieri: Național (lotul național de junioare)-Dunărea Brăila 22-31, CSM Ploiești-SCM Craiova 25-25, Danubius Galați-CSM București 22-28. Miercuri (în devans): Corona Brașov-U Jolidon Cluj 40-27 și HCM Baia Mare-HCM Roman 24-19. Meciul dintre HC Zalău și Oltchim a fost amânat pentru 12 septrembrie, campioana României urmând a debuta în noua stagiune, duminică, pe teren propriu, în etapa a II-a.

Revoluția banilor

Foto: **AFP**

Surse guvernamentale au declarat că premierul Ponta caută încă soluții. Drăgulescu spune că iese și în stradă să protesteze, Covaliu mizează pe diplomație , iar Vali Tomescu anunță că-i va trimite o scrisoare lui Traian Băsescu

Andru NENCIU
andru.nenciu@prosport.ro

Mirela BASESCU
mirela.basescu@prosport.ro

» Lipă zice că nici cei 20% dați olimpicilor n-au fost bani speciali de premieri, ci au fost strânși din economii

Decizia scandaloasă a Ministerului de Finanțe a detonat bomba în sportul românesc. Oficialii instituției au susținut că premierile neacordate de CS Dinamo pentru olimpicii din Beijing s-au prescris, iar știrea a tensionat atmosfera în grupul performerilor din Ștefan cel Mare. Strigătul de revoltă s-a auzit din China, din America, din București, din Brașov, de pe Snagov și, pentru prima dată, aceștia au făcut front comun. Zgândăriți mai întâi în urmă cu o lună și jumătate de anunțul premierului Victor Ponta, care își asuma rezolvarea problemei și „repararea erorilor comise de predecesori", dinamoviștii au rămas mască la auzul veștii că Ministerul de Finanțe a prescris acordarea sumelor. ProSport a stat ieri de vorbă cu mai multe părți implicate în halucinanta situație și a încercat să găsească noi răspunsuri.

„NE VOM DUCE ȘI ÎN FAȚA GUVERNULUI"

Sportivii sunt hotărâți să facă orice pentru a-și recupera drepturile, chiar dacă asta înseamnă să iasă în stradă. Sabrerul Mihai Covaliu, gimnastul Marian Drăgulescu, tiristul Alin Moldoveanu și fetele de la canotaj s-au aliat pentru a obține dreptate. „Suntem dispuși să facem orice pentru a obține acei bani. Dacă e nevoie ne luăm de mână și ne ducem în fața Guvernului, să purtăm pancarte, vom face și asta pentru că trebuie să existe o soluție ca să se rezolve această problemă. Deja au trecut patru ani și cu cât se prelungește această stare șansele de a-i recupera sunt tot mai mici", spune Marian Drăgulescu.

Singura speranță în acest caz o reprezintă tot un posibil demers al Prim-Ministrului Victor Ponta cel care s-a implicat de la început în rezolvarea problemei. Deși solicitarea CS Dinamo de a acorda sumele restante a fost respinsă de Ministerul de Finanțe, premierul nu a abandonat ideea găsirii unei soluții, lucru confirmat de apropiații săi. „A fost o cerere a Prim-Ministrului către Ministerul de Finanțe de a se găsi o rezolvare, nu s-a întâmplat asta pentru că nu s-au găsit fonduri. O decizie definitivă nu s-a luat încă, se caută soluții pentru a rezolva această problemă și domnul Ponta va încerca să se achite de promisiunea făcută olimpicilor de a-i ajuta", ne-a declarat o sursă apropiată PSD.

CE SPUN EXPERȚII FISCALI

Contactați de ProSport, mai mulți experți fiscali au avansat ideea potrivit căreia Ministerul de Finanțe nu ar deține abilitatea de a prescrie sumele acordate performerilor dinamoviști de la Jocurile Olimpice din Beijing. Sugestia lor sună astfel: „Este o problemă foarte întortocheată, iar totul depinde de relația contractuală dintre CS Dinamo și M.A.I. Ministerul de Finanțe n-ar avea abilitatea să plătească aceste premii, pentru că el trebuie doar să vireze acești bani. Singura soluție pentru sportivi constă în acționarea în judecată a clubului Dinamo, iar instanța va decide".

LIPĂ: „AM VORBIT CU TOATE GUVERNELE"

Zbârnâitul telefonului s-a auzit ieri non-stop în biroul șefei de la CS Dinamo. Prinsă la mijloc, Elisabeta Lipă a încercat să le ofere răspunsuri tuturor sportivilor care au apelat-o, dar și reprezentanților mass-media care caută să ajungă la o concluzie. „La fiecare schimbare a Guvernului și la fiecare nou ministru de interne, am trimis documentația prin care ceream aceste sume. Nu s-a întâmplat niciodată nimic! Acea sumă de 20% pe care am achitat-o în 2010 a fost adunată din economiile pe care am reușit să le fac la finalul anului", a explicat canotoarea secolului.

TOMESCU ÎL CAUTĂ ȘI PE PREȘEDINTE!

La fel de vehement ca în prima zi în care a inițiat cursa de recuperare a banilor, antrenorul Constantinei Diță, Vali Tomescu, i-a pus încă o dată la zid pe guvernanți și pe șefii sportului românesc. „Mai cred în puterea domnului Ponta, dar sunt hotărât să merg și mai departe și să mă adresez președintelui României, Traian Băsescu. Această premiere nu se poate prescrie deoarece nu este o amendă penală, ci o recompensă în urma unei performanțe de excepție. Legea sportului nr. 1447/2007 trebuie schimbată. Moral ar fi ca Statul român să plătească dobândă la sumele respective și eventual daune morale!"

Deznodământul e departe de a fi cunoscut și până atunci toți sportivii implicați se frământă pentru a ieși din labirintul căutărilor.

» În binomul sportivi – CS Dinamo a apărut ieri o nouă parte, **Comitetul Olimpic și Sportiv Român**, care ia apărarea performerilor. „COSR speră într-o rezolvare rapidă a situației apreciind că promisiunile făcute sportivilor trebuie respectate", se arată în comunicatul emis de oficialii forului.

Foto: **EPA**

„Noi nu mai însemnăm nimic"

Medaliat cu bronz la Beijing, sabrerul Mihai Covaliu speră să se găsească soluții pentru a-și primi banii

Mirela BASESCU
mirela.basescu@prosport.ro

Andru NENCIU
andru.nenciu@prosport.ro

» Cova a vorbit pentru prima dată de la izbucnirea scandalului

Mihai Covaliu este unul dintre sportivii-simbol ai CS Dinamo. Medaliat cu aur la Sydney și cu bronz la Beijing la sabie, „Cova" și-a continuat cariera olimpică din postura de antrenor, cucerind la Londra cu băieții lui medalia de argint cu echipa. La fel ca ceilalți sportivi dinamoviști și el se află prins în situația ireală creată de premierea performanței obținute în China. Dacă până acum a preferat să stea departe de acest subiect, ieri, Mihai a acceptat să vorbească.

Mihai, sumele restante din premierile de la Beijing s-au prescris...
Eu zic că dacă cineva vrea să rezolve această problemă, o poate rezolva, mai ales că domnul Ponta s-a implicat de la început, și-a oferit sprijinul. Îmi place să cred că într-adevăr poate face ceva. Ce știu este că atunci când eu zic că mă implic în ceva, e imposibil să nu găsesc o soluție. Nu știu cum se pot prescrie acești bani. Înțeleg că nu ni se pot da toți o dată, dar cum s-au dat 20% în 2010, se mai pot da și anul acesta tot 20%, la anul la fel, până se va achita toată suma.

Mai speri să primești banii?
Eu sper, pentru că rezultatele rămân, medaliile nu s-au prescris. Am câștigat o medalie de bronz la scrimă și asta va rămâne tot timpul, nu am spus înainte că voi câștiga dacă mi se va da o anumită sumă de bani.

Până acum ai fost rezervat în declarații în ce privește acest lucru...
Da, pentru că nu mă așteptam să se ajungă la o astfel de situație. E vorba de un principiu. Noi nu am cerut acești bani, ni s-au oferit. Nu e normal ca azi să fie una și mâine să fie alta. Cred că problema este și la Dinamo, pentru că nu înțeleg cum la Steaua s-au găsit fonduri să se dea banii imediat și la noi, după patru ani să nu se întâmple nimic.

Mihai Covaliu trebuia să primească din partea CS Dinamo, pentru „bronzul" de la Beijing, 21.000 euro, sumă din care a încasat doar 6.000

„SE PUTEAU GĂSI SPONSORI"

Ce ai de gând să faci?
Deocamdată încercăm să ne strângem toți cei aflați în această situație și să vedem ce putem facem, o scrisoare oficială, ceva de genul acesta. Chiar nu pot să cred că nu se poate face ceva pentru niște oameni care și-au făcut datoria pentru țară.

Ești dezamăgit?
În dreptul acestei situații aș pune un egal și aș așeza un cuvânt pe care îmi este rușine să îl rostesc, penibil. Nu e normal să apărem în presă cu aceste probleme, să vadă lumea toate lucrurile astea, nu știu, dar simt că nu mai reprezentăm nimic pentru nimeni.

De ce nu ați făcut nimic în acești patru ani?
Noi am tot întrebat de bani, ce se întâmplă cu ei. Ni s-a spus că se încearcă, se tot încearcă, dar nu se reușește. Acum dacă tot încerci și încerci, până la urmă ar trebui să rezolvi într-un fel. Sunt atâția oameni care iubesc sportul, nu cred că nu se găseau câțiva sponsori care să acopere această sumă. Cred că se puteau găsi și alte soluții.

De ce ai mai rămas la Dinamo?
Pentru că am ales să arăt că îmi pot face treaba în continuare, că nu fac asta pentru bani și pentru că sunt serios și profesionist, ceea ce nu aș putea să spun despre mulți din clubul acesta. Sau poate, sunt profesioniști doar pentru ei.

Din față în spate: noul Stepway, noul Sandero și noul Logan, văzute ieri pe șosea. Jos, noul Sandero — Fotografii: **Bogdan Iordache**

Am surprins noile modele Dacia

ProSport vă prezintă fotografii-spion exclusive cu noile Logan, Sandero și Stepway

» Noile modele Logan, Sandero și Sandero Stepway se lansează la sfârșitul lunii

Fotoreporterul ProSport Bogdan Iordache a reușit ieri să suprindă imagini cu noile modele pregătite de Dacia. În apropiere de Sinaia, am reușit să realizăm fotografii-spion cu noul Logan, noul Sandero și noul Stepway. Chiar dacă autoturismele sunt camuflate, se pot distinge suficiente detalii pentru a ne da seama cum vor arăta acestea. Este clar că partea frontală arată similar la toate modelele, iar formele sunt mai agresive. Dacia va lansa oficial aceste modele la sfârșitul lunii septembrie, la Salonul Auto de la Paris.

Probabil cel mai așteptat este noul Logan. Lansată în 2004, cu facelift în 2008, Dacia Logan a depășit două milioane de exemplare vândute, având un succes major pe mai multe piețe, nu doar în România. Modelul Sandero este lansat în 2007, beneficiind și el de un facelift în 2011, iar Stepway, încadrat în clasa crossover mini SUV, se află pe piețele europene din 2009.

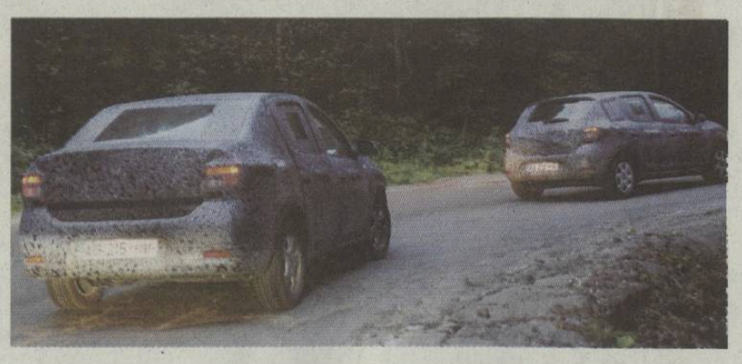

Logan și Sandero (sus), respectiv Stepway (jos), fotografiate din spate

Biblioteca Județeană
MUREȘ
TARGU MUREȘ

Samba do Europa

„Bătrânul Continent" a rămas ultimul pe care nu s-a jucat încă vreun meci pentru preliminariile CM 2014. Situația se schimbă însă astăzi, când pentru majoritatea echipelor europene începe drumul spre Brazilia

Adrian COSTEIU
adrian.costeiu@prosport.ro

- **Nu mai puțin de 22 de partide contând pentru preliminariile CM 2014 se dispută astăzi pe „Bătrânul Continent"**
- **În cea mai tare grupă a preliminariilor europene, Spania și Franța se vor bate pentru un singur loc ce asigură calificarea directă la CM 2014**
- **Europa este cel mai bine reprezentat continent la CM 2014, acolo unde va trimite 13 din cele 53 de echipe participante**

Dacă în Oceania, Asia sau Africa s-au disputat cel puțin jumătate din meciurile contând pentru preliminariile Campionatului Mondial din 2014, în Europa balul se deschide chiar în această seară. 53 de formații, printre care și naționala României, se vor bate timp de un an pentru doar 13 poziții calificante la turneul final din Brazilia. Direct acced doar doar câștigătoarele celor nouă grupe stabilite de UEFA, iar cele mai bune opt ocupante ale pozițiilor secunde se vor confrunta pentru alte patru locuri calificante în barajul care va avea loc la mijlocul lunii noiembrie 2013.

CEL MAI „TARE" MECI, ÎN GRUPA ROMÂNIEI

Conform cotelor oferite de casele de pariuri, printre cele mai echilibrate grupe va fi și grupa D, cea în care va evolua și naționala României. Tot din această grupă vine și cel mai interesant meci de azi, cel între principalele contracandidate la calificare ale naționalei noastre, Olanda și Turcia. În plus, acest meci va reprezenta și prima dispută oficială a lui Louis van Gaal din cel deal doilea mandat al selecționerului olandez în vârstă de 61 de ani.

SPANIA ȘI FRANȚA, ÎN GRUPA MORȚII

O altă grupă echilibrată este grupa I, singura cu cinci echipe din aceste preliminarii. Noul selecționer al Franței, Didier Deschamps, are o misiune imposibilă, „cocoșii galici" urmând a se bate pentru primul loc chiar cu naționala Spaniei, deținătoarea titlului mondial, cucerit acum doi ani în Africa de Sud. „Nu mă tem de nimeni. Sunt aici să readuc Franța în primele echipe din lume", a spus Deschamps înainte de meciul de debut al Franței, contra Georgiei.

PRELIMINARII CM 2014 (EUROPA), PRIMA ETAPĂ

ASTĂZI

Grupa A
21:15 Croația – Macedonia
21:45 Țara Galilor – Belgia
Grupa B
21:00 Malta – Armenia
21:45 Bulgaria – Italia
Grupa C
19:00 Kazakhstan – Irlanda
21:45 Germania – Insulele Feroe
Grupa E
21:30 Slovenia – Elveția
21:45 Islanda - Norvegia
22:30 Albania – Cipru
Grupa F
19:00 Azerbaidjan – Israel
19:00 Rusia – Irlanda de Nord
21:45 Luxemburg – Portugalia
Grupa G
20:00 Lichtenstein – Bosnia-Herțegovina
21:30 Letonia – Grecia
22:15 Lituania – Slovacia
Grupa H
21:30 Muntenegru – Polonia
21:45 Moldova – Anglia
Grupa I
20:00 Georgia – Belarus
21:30 Finlanda – Franța

MÂINE

Grupa A
17:00 Scoția – Serbia
Grupa B
21:15 Danemarca – Cehia

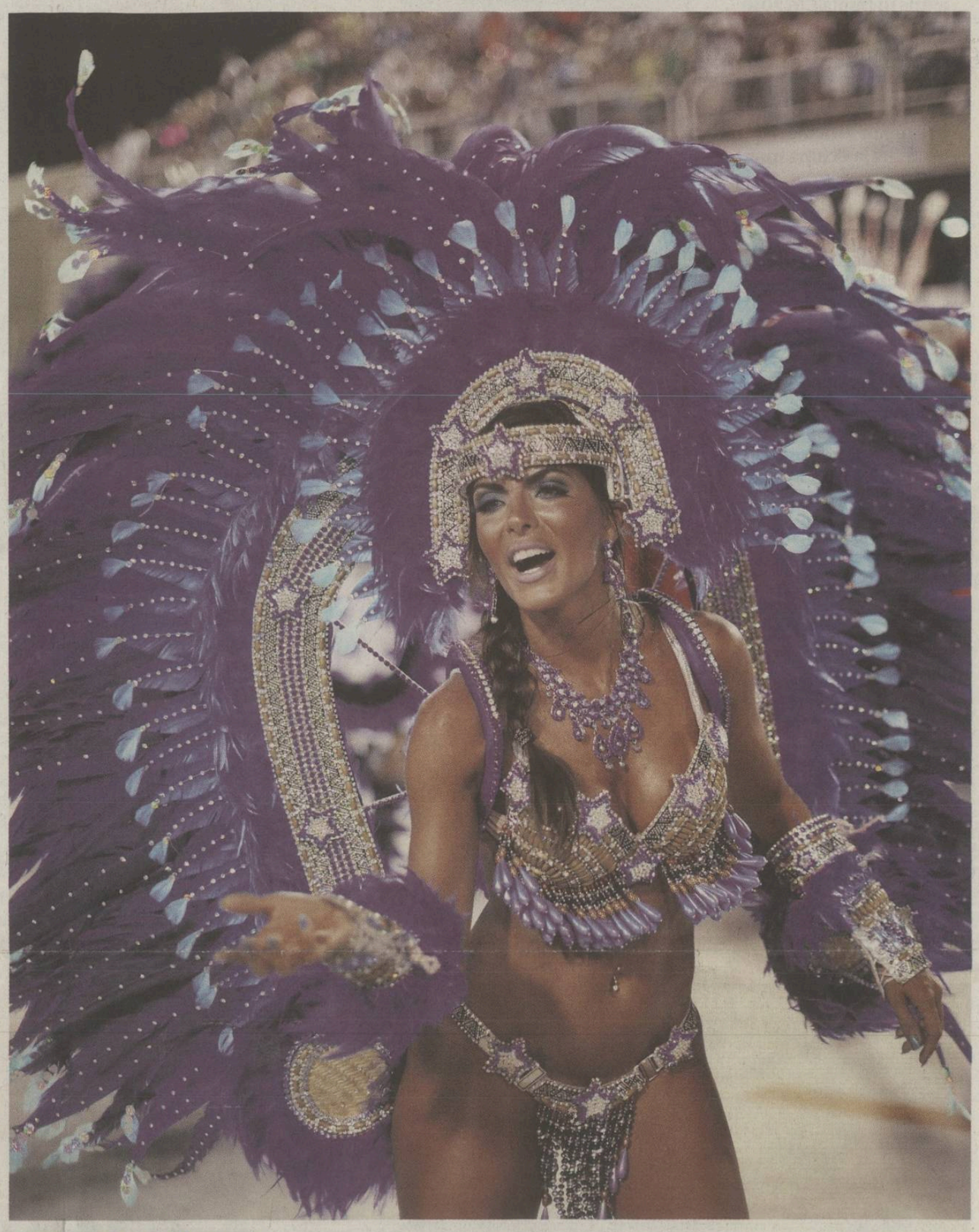

203
echipe au intrat în preliminariile pentru CM 2014, în întreaga lume

816
meciuri de calificare vor fi contabilizate la final

31
de naționale, plus țara gazdă, vor ajunge la CM (12 iunie-13 iulie 2014)

EUROPA 53 DE ECHIPE SE LUPTĂ PENTRU 13 LOCURI LA CM

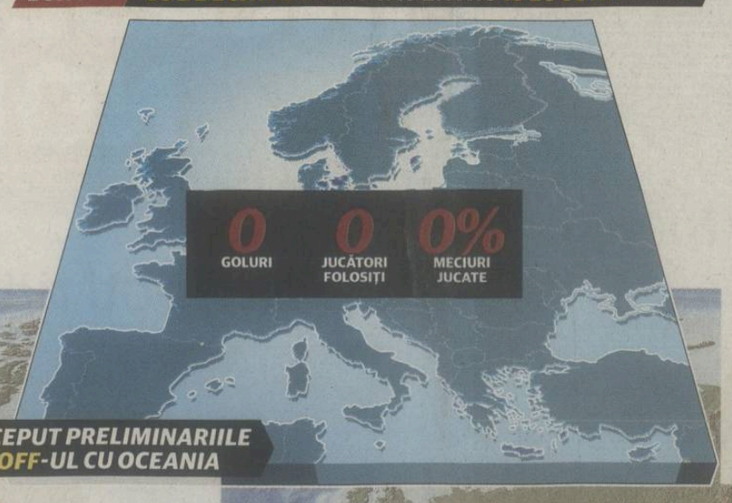

GRUPA A	GRUPA B	GRUPA C	GRUPA D	GRUPA E	GRUPA F	GRUPA G	GRUPA H	GRUPA I
Croația	Italia	Germania	Olanda	Norvegia	Portugalia	Grecia	Anglia	Spania
Serbia	Danemarca	Suedia	Turcia	Slovenia	Rusia	Slovacia	Muntenegru	Franța
Belgia	Cehia	Irlanda	Ungaria	Elveția	Israel	Bosnia	Ucraina	Belarus
Scoția	Bulgaria	Austria	ROMÂNIA	Albania	Irlanda de Nord	Lituania	Polonia	Georgia
Macedonia	Armenia	Insulele Feroe	Estonia	Cipru	Azerbaidjan	Letonia	Moldova	Finlanda
Țara Galilor	Malta	Kazahstan	Andorra	Islanda	Luxemburg	Lichtenstein	San Marino	

*Câștigătoarele grupelor se vor califica direct, în timp ce cele mai bune opt echipe clasate pe poziția a doua (într-un clasament realizat fără meciurile disputate împotriva formației clasate pe locul șase în grupă) vor juca baraj pentru celelalte patru locuri rămase libere
*Primul meci din grupă va avea loc astăzi, în timp ce ultimul este programat pe 15 octombrie 2013

FIFA WORLD CUP Brasil

643
de zile au mai rămas până la debutul Mondialului din Brazilia

AMERICA DE NORD, CENTRALĂ ȘI CARAIBE (CONCACAF) AU ÎNCEPUT PRELIMINARIILE 35 DE ECHIPE, AU RĂMAS 12 PENTRU 3 LOCURI LA CM ȘI 1 ÎN PLAY-OFF-UL CU OCEANIA

GRUPA A

Echipă	M	V	E	Î	P
1. SUA	2	1	1	0	4
2. Jamaica	2	1	1	0	4
3. Guatemala	2	0	1	1	1
4. Antigua & Barbuda	2	0	1	1	1

GRUPA B

Echipă	M	V	E	Î	P
1. Mexic	2	2	0	0	6
2. Costa Rica	2	1	1	0	4
3. El Salvador	2	0	1	1	1
4. Guyana	2	0	0	2	0

GRUPA C

Echipă	M	V	E	Î	P
1. Panamă	2	2	0	0	6
2. Canada	2	1	1	0	4
3. Honduras	2	0	1	1	1
4. Cuba	2	0	0	2	0

*Cele trei câștigătoare de grupă plus ocupantele locurilor doi se vor califica în runda următoare, care se va desfășura în format „fiecare cu fiecare". La finalul celor zece etape, primele trei naționale se califică la CM 2014, iar locul patru va juca baraj de calificare cu ocupanta primului loc din Zona Oceania
*Preliminariile din această zonă se vor încheia pe 15 octombrie 2013

303 GOLURI · 782 JUCĂTORI FOLOSIȚI · 62% MECIURI JUCATE

ASIA AU ÎNCEPUT PRELIMINARIILE 43 DE ECHIPE, AU RĂMAS 10 PENTRU 4 LOCURI LA CM ȘI 1 ÎN PLAY-OFF-UL CU LOCUL 5 DIN AMERICA DE SUD

GRUPA A

Echipă	M	V	E	Î	P
1. Coreea de Sud	2	2	0	0	3
2. Iran	2	1	1	0	4
3. Qatar	3	1	1	1	4
4. Uzbekistan	2	0	1	1	1
5. Liban	3	0	1	2	1

GRUPA B

Echipă	M	V	E	Î	P
1. Japonia	3	2	1	0	7
2. Irak	2	0	2	0	2
3. Australia	2	0	2	0	2
4. Oman	3	0	2	1	2
5. Iordan	2	0	1	1	1

*Locul 1 și 2 se vor califica direct în Brazilia. Echipele clasate pe locul trei vor da baraj între ele pentru a-și câștiga șansa de a evolua în play-off-ul intercontinental, acolo unde vor întâlni ocupanta locului cinci din Zona Americii de Sud.

369 GOLURI · 990 JUCĂTORI FOLOSIȚI · 80% MECIURI JUCATE

OCEANIA AU ÎNCEPUT PRELIMINARIILE 11 ECHIPE, AU RĂMAS 4 PENTRU 1 LOC ÎN PLAY-OFF-UL CU CONCACAF

GRUPA FINALĂ
Noua Zeelandă
Noua Caledonie
Insulele Solomon
Tahiti

*Câștigătoarea grupei va juca play-off de calificare cu ocupanta locului patru din Zona Americii de Nord și a Caraibelor
*Meciurile au loc între 7 septembrie 2012 și 26 martie 2013

80 GOLURI · 216 JUCĂTORI FOLOSIȚI · 73% MECIURI JUCATE

AMERICA DE SUD 9 ECHIPE SE LUPTĂ PENTRU 4 LOCURI LA CM ȘI 1 LOC ÎN PLAY-OFF-UL CU ASIA

Echipă	M	V	E	Î	P
1 Chile	6	4	0	2	12
2 Uruguay	5	3	2	0	11
3 Argentina	5	3	1	1	10
4 Ecuador	5	3	0	2	9
5 Venezuela	6	2	2	2	8
6 Columbia	5	2	1	2	7
7 Bolivia	6	1	1	4	4
8 Paraguay	5	1	1	3	4
9 Peru	5	1	0	4	3

*În zona Americii de Sud s-au disputat deja cinci din cele 18 etape programate pentru preliminariile CM 2014. Ultima etapă va avea loc pe 15 octombrie 2013
*Primele patru clasate se vor califica direct la CM 2014, în timp ce formația clasată pe locul cinci va evolua în baraj cu ocupanta locului cinci din Zona Asia
*Brazilia este deja calificată, ca țară organizatoare

68 GOLURI · 247 JUCĂTORI FOLOSIȚI · 33% MECIURI JUCATE

AFRICA AU ÎNCEPUT PRELIMINARIILE 52 DE ECHIPE, AU RĂMAS 40 PENTRU 5 LOCURI LA CM

GRUPA A

Echipă	M	V	E	Î	P
1. Etiopia	2	1	1	0	4
2. Rep. Centrafricană	2	1	0	1	3
3. Africa de Sud	2	0	2	0	2
4. Botswana	2	0	1	1	1

GRUPA B

Echipă	M	V	E	Î	P
1. Tunisia	2	2	0	0	6
2. Sierra Leone	2	1	1	0	4
3. Guinea Ecuatorială	2	0	1	1	1
4. Rep. Capului Verde	2	0	0	2	0

GRUPA C

Echipă	M	V	E	Î	P
1. Coasta de Fildeș	2	1	1	0	4
2. Tanzania	2	1	0	1	3
3. Maroc	2	0	2	0	2
4. Gambia	2	0	1	1	1

GRUPA D

Echipă	M	V	E	Î	P
1. Sudan	2	1	1	0	4
2. Ghana	2	1	0	1	3
3. Zambia	2	1	0	1	3
4. Lesotho	2	0	1	1	1

GRUPA E

Echipă	M	V	E	Î	P
1. Congo	2	1	1	0	4
2. Gabon	2	1	1	0	4
3. Burkina Faso	2	0	1	1	1
4. Niger	2	0	1	1	1

GRUPA F

Echipă	M	V	E	Î	P
1. Nigeria	2	1	1	0	4
2. Namibia	2	1	0	1	3
3. Malawi	2	0	2	0	2
4. Kenya	2	0	1	1	1

GRUPA G

Echipă	M	V	E	Î	P
1. Egipt	2	2	0	0	6
2. Guineea	2	1	0	1	3
3. Zimbabwe	2	0	1	1	1
4. Mozambic	2	0	1	1	1

GRUPA H

Echipă	M	V	E	Î	P
1. Benin	2	1	1	0	4
2. Algeria	2	1	0	1	3
3. Mali	2	1	0	1	3
4. Rwanda	2	0	1	1	1

GRUPA I

Echipă	M	V	E	Î	P
1. Libia	2	1	1	0	4
2. Congo	2	1	0	1	3
3. Camerun	2	1	0	1	3
4. Togo	2	0	1	1	1

GRUPA J

Echipă	M	V	E	Î	P
1. Senegal	2	1	1	0	4
2. Uganda	2	0	2	0	2
3. Angola	2	0	2	0	2
4. Liberia	2	0	1	1	1

*Câștigătoarele celor zece grupe se vor califica în faza următoare, acolo unde vor evolua într-un play-off tur-retur în urma căruia se vor stabili cele cinci echipe calificate la CM 2014. Partidele tur-retur vor avea loc între 11-15 octombrie și 15-19 noiembrie 2013.

149 GOLURI · 925 JUCĂTORI FOLOSIȚI · 41% MECIURI JUCATE

Biblioteca Județeană MUSES

Înc-un rând de portocale!

Naționala Olandei a devenit deja un adversar tradițional pentru „tricolori" în preliminarii. Dacă în 2006 batavii ne-au „scos" din cursa pentru CM, în 2008 ne-am luat revanșa în fața „Portocalei". ProSport analizează schimbările care s-au produs în cele două reprezentative înaintea startului preliminariilor CM 2014

Adrian COSTEIU
adrian.costeiu@prosport.ro

» **„Tricolorii" nu s-au mai calificat la un turneu final de la Euro 2008, în timp ce adversarii noștri au ajuns în finala CM 2010**

» **Batavii au propus fotbalului european nume precum Robben, van Persie sau Van der Vaart, în timp ce „tricolorii" au ajuns la echipe mici**

» **România va întâlni Olanda pe 16 octombrie, pe "Național Arena", și pe 26 martie 2013, la Amsterdam**

În 2005, Adrian Ilie strălucea în tricoul României. Acum, Pițurcă nu are un jucător care să facă diferența cu o execuție individuală Foto: **Mediafax**

Naționala Olandei a devenit deja un adversar tradițional pentru România în preliminariile unui turneu final. În ultimele patru campanii (CM 2006, Euro 2008 și 2012 și CM 2010), „tricolorii" au întâlnit echipa batavă de două ori. Au pierdut calificarea la Mondialul din Germania după două eșecuri cu același scor (0-2), dar și-au luat revanșa în preliminariile Euro 2008, atunci când au remizat la Rotterdam (0-0) și au câștigat la Constanța (1-0). De atunci însă, cele două naționale au avut trasee diferite, românii nereușind să se califice la CM 2010, turneu la care Olanda a jucat finala.

NOI PE LOCUL 51, EI ÎN FINALA CM

Din punct de vedere al rezultatelor înregistrate în ultimii șapte ani, Olanda a fost mult peste naționala României. După ce a câștigat grupa preliminară, „Portocala mecanică" s-a oprit în optimile CM 2006, fiind învinsă de Portugalia cu scorul de 1-0. Apoi, la Euro 2008, olandezii au fost eliminați în sferturi de Rusia (2-3, d.p.), deși au câștigat grupa C, în care învinseseră naționala lui Pițurcă, scor 2-0. Cea mai bună performanță a olandezilor în ultimii șapte ani a fost însă finala CM 2010 (pierdută cu Spania, 0-1 d.p.), turneu la care România nici măcar nu s-a calificat. Inexplicabil însă, la doar doi ani de la această finală, Olanda a fost eliminată din grupele Euro 2012, după trei eșecuri în grupă. Asta deși avea avantajul omogenității lotului, doar un singur titular fiind schimbat în această perioadă. În schimb, „tricolorii" au suferit eșec după eșec. Au căzut de pe locul 13 pe 51 în clasamentul FIFA și nu s-au calificat decât la Euro 2008.

VAN PERSIE ȘI ROBBEN AU DEVENIT VEDETE

Nici la capitolul jucători România nu stă mai bine. Cele mai mari speranțe ale fotbalului românesc în 2005, Mutu și Rădoi, s-au stins treptat, ieșind din lumina reflectoarelor. Dacă „Briliantul", ajuns acum la 33 de ani, încearcă să își revină la Ajaccio, Rădoi a ieșit din circuitul echipei naționale după ce s-a transferat în Orient, la Al Hilal. De cealaltă parte, jucătorii Olandei au devenit adevărate staruri în fotbalul european. Robben joacă acum pentru Bayern Munchen, după ce a trecut și pe la Real Madrid, Kuyt a ajuns la Fenerbahce după șase sezoane în care a fost idol pe „Anfield", iar Robin van Persie a devenit golgheter în sezonul trecut din Premier League.

MEREU PIȚURCĂ!

Toate cele cinci meciuri disputate de naționala României împotriva Olandei în ultimii șapte ani au fost conduse de pe banca tehnică de Victor Pițurcă. Tot Piți va fi selecționerul național și în meciurile din aceste preliminarii, care vor avea loc pe 16 octombrie (turul, pe „Arena Națională") și pe 26 martie 2013 (returul, pe „Amsterdam ArenA"). În schimb, pe banca batavilor nu va mai sta Marco van Basten. Imediat după eliminarea de la Euro 2008, fostul atacant a fost înlocuit de Bert van Marwijk, care a condus Olanda la CM 2010 și la Euro 2012. Tot după un eșec a fost schimbat și acesta, succesor fiind numit Louis van Gaal.

1
gol a marcat România în cinci meciuri împotriva Olandei, cel înscris de Goian la Constanța, în preliminariile Euro 2008

1
o victorie, un egal și trei înfrângeri este palmaresul naționalei în meciurile împotriva Olandei, din 2005 și până în prezent

» **Robben, Kuyt** și **Mathijsen** sunt singurii supraviețuitori, în lotul actual al Olandei, care au evoluat în martie 2005, pe "Giulești", la primul meci cu România. De la noi a rămas doar **Lobonț**

ROMÂNIA 2005

OLANDA 2005

ROMÂNIA 2012

OLANDA 2012

„CIOCNIRILE" ROMÂNIA - OLANDA

26.03.2005 - Preliminarii CM 2006
România – Olanda 0-2 (Cocu 1, Babel 84)
04.05.2005 - Preliminarii CM 2006
Olanda – România 2-0 (Robben 26, Kuyt 47)
24.03.2007 - Preliminarii Euro 2008
Olanda – România 0-0
13.10.2007 - Preliminarii Euro 2008
România – Olanda 1-0 (Goian 72)
17.06.2008 - Euro 2008
Olanda – România 2-0 (Huntelaar 54, van Persie 87)

pub

pub

Public Bet
PARIURI SPORTIVE

LA PUBLIC BET ÎȚI ÎNCASEZI CÂȘTIGUL NON-STOP!

De aici, poti ridica **CASTIGUL** si **NOAPTEA**:

LOCALITATEA	ADRESA
Bucuresti	Sos. Stefan cel Mare nr.1, parter
Bucuresti	Bld. 1 Decembrie 1918, nr. 1, bl. 9, parter, sector 3
Craiova	Str. Ion Maiorescu 3, Bl. 2-4
Navodari	Str. Albinelor nr.10, Bl.A1B
Ploiesti	Str. Victoriei nr.3, Et.1 (in incinta Complexului Comercial Unirea)
Ramnicu Valcea	Str. General Magheru nr.9, Bl. F la etaj
Dr. Turnu Severin	Bdul Tudor Vladimirescu nr. 54
Timisoara	Str. Burebista nr. 16 – 18
Mamaia	Cladire Casino Nord, spatiu comercial 3 DX, jud. Constanta
Resita	Aleea Zadei, bl. D1, parter, ap. 3, fosta Libraria nr. 3, jud. Caras-Severin
Calafat	Str. 22 Decembrie, nr. 19, parter, jud. Dolj
Tandarei	Tandarei, Str. Bucuresti, bl. 84, parter, jud. Ialomita

Public Bet este singura casa de pariuri din Romania care efectueaza plati si pe timp de noapte pentru bilete castigatoare!

Acum nu mai este nevoie să aștepți până a doua zi! Te poți bucura de câștigul tău oricând!

6-6, misiune imposibilă?

În cele cinci campanii pe care selecționerul Victor Pițurcă le are la națională, doar una a avut un început la fel de facil: preliminariile pentru Campionatul Mondial din Africa de Sud, contra Lituaniei și Insulelor Feroe. Prima reprezentativă a obținut însă doar trei puncte

Sorina OPRIȚESCU
sorina.opritescu@prosport.ro

» **În toate cele trei mandate la națională, Victor Pițurcă nu a reușit decât o singură dată să câștige toate cele 6 puncte puse în joc în primele două meciuri din cadrul preliminariilor**

» **Selecționerul are rezultate bune către finalul campaniilor, acolo unde învinge, de cele mai multe ori, favorita grupei**

Estonia și Andorra. Acestea sunt echipele contra cărora echipa națională debutează în preliminariile pentru CM din 2014 din Brazilia. Privind întreaga componență a grupei D, România pare a avea avantajul unui început nu la fel de dificil ca în trecut, atunci când starturile campaniilor de calificare erau reprezentate de meciuri împotriva unor selecționate precum Portugalia (CE din 2000) sau Olanda (CM din 2006). Cu Victor Pițurcă pe bancă, naționala României a abordat cinci turnee finale, trei europene și două mondiale. Nu au fost toate încununate cu succes, unele dintre ele întărind legea lui Murphy că „orice începe bine, se termină rău". Puține dintre ele. Tricolorii și-au stabilit un obiectiv clar pentru debut: șase puncte din „dublă". „Un lucru perfect normal, doar întâlnim Estonia și Andorra. Ce pretenții să avem la o calificare, dacă nu batem echipele astea?", au spus oamenii din fotbal. Când se aruncă însă un ochi pe debuturile lui Victor Pițurcă la națională, lucrurile încep să nu mai devină de la sine înțelese, iar maximum de puncte din primele două meciuri par a rămâne un țel cutezător, care n-a mai fost atins de 14 ani. Atunci, actualul selecționer se afla la primul din cele trei mandate la națională și reușea să învingă categoric Liechtenstein (7-0) și Portugalia (1-0). 6 puncte din 6! În următoarele campanii, România a obținut fie doar trei, fie patru, deși uneori a debutat împotriva unor echipe catalogate, la fel ca Estonia și Andorra, drept „slabe". Un exemplu este cel de la preliminariile pentru CM din 2010 din Africa de Sud, unde Lituania a produs surpriza grupei încă la debut, învingându-ne cu scorul de 3-0. „Etichetăm prea repede naționalele", a declarat imediat după meci Victor Pițurcă. „Fie asta, fie intrăm și noi în categoria celor «slabe»", a conchis Mircea Sandu, supărat.

ULTIMA SUTĂ DE METRI, MEREU EFICIENTĂ

Selecționerul României pare să „agreeze" mai mult sfârșitul campaniilor de calificare și nu debuturile lor. Cu o singură excepție, reprezentată de CE din 2012 din Polonia și Ucraina, acolo unde în cele patru meciuri de la preluare nu a reușit decât trei remize, cu Franța, Belarus și Albania, și a învins naționala Luxemburgului (scor 2-0), Victor Pițurcă a reușit să încheie preliminariile cu victorii consecutive. Unele dintre ele au fost chiar surprinzătoare. În 2007, România a reușit să câștige cu 1-0 contra Olandei, echipă de care nu mai scăpăm și care ne produce înfrângeri pe bandă rulantă. Dacă ar fi să judecăm după ultimele două meciuri, țelul României constând în obținerea a tuturor celor 6 puncte puse în joc, pare rezonabil. Nu întâlnim Serbia, care să ne închidă orice poartă către calificare, marcând de cinci ori în poarta lui Lobonț, așa cum s-a întâmplat în 2009. Și nici Bulgaria, echipă incomodă, căreia nu i-am putut lua decât un punct dintr-o dublă manșă pe care probabil că și astăzi și-o amintește Victor Pițurcă. Estonia și Andorra nu pun, la o primă vedere, probleme României. Dar nici debuturile noastre și nici ale lor nu sunt printre cele mai bune, iar trecutul nu stă de partea noastră și ne-a părăsit acum mai bine de 14 ani, cele 6 puncte par a fi mai degrabă un proiect ambițios.

Foto: Dan Tăuțan

Pițurcă are ghinion cu țările baltice, ultima dată fiind învins de Lituania (0-3) în preliminariile CM din Africa de Sud

ÎNCEPUTURILE LUI PIȚURCĂ

PRELIMINARIILE PENTRU CE DIN 2000 DIN BELGIA ȘI OLANDA
ROMÂNIA - Liechtenstein 7-0
ROMÂNIA - Portugalia 1-0

PRELIMINARIILE PENTRU CM DIN 2006 DIN GERMANIA
ROMÂNIA - Olanda 0-2
ROMÂNIA - Macedonia 2-1

PRELIMINARIILE PENTRU CE DIN 2008 DIN AUSTRIA ȘI ELVEȚIA
ROMÂNIA - Bulgaria 2-2
ROMÂNIA - Albania 2-0

PRELIMINARIILE PENTRU CM DIN 2010 DIN AFRICA DE SUD
ROMÂNIA - Lituania 0-3
ROMÂNIA - Insulele Feroe 1-0

PRELIMINARIILE PENTRU CE DIN 2012 DIN POLONIA ȘI UCRAINA
ROMÂNIA - Luxemburg 2-0
ROMÂNIA - Franța 0-0

Foto: ProSport

România - Olanda 0-2

România - Luxemburg 2-0

Foto: EPA

România - Bulgaria 2-2

pub

UN VIN PE ZI .ro

Ziua bună are vinul ei

Cono Sur
RESERVA VIOGNIER
2009

DOAR AZI 35 RON

ÎN MAGAZINE ~~47~~ RON

Doar azi, în limita stocului disponibil, numai pe:
www.unvinpezi.ro

pub

intră în *noua* LIGA PRO SPORT
câștigă 10.000 Euro și zeci de premii
fă-ți echipa cu orice jucător din Liga I
- alege așezarea tactică potrivită
- câștigă puncte pentru fiecare gol marcat în realitate
- fă transferuri în orice moment

orange și LIGA PRO SPORT susțin suporterii adevărați
www.liga.prosport.ro

Chabal vs Chabal

Sebastien Chabal, „Omul cavernelor" cum este poreclit în rugbyul mondial, a dat într-un meci amical din Franța de Chabal de România, Vali Ursache • „Nu m-a intimidat renumele lui", spune „stejarul" care i-a aplicat câteva placaje ca la carte

DESPRE CHABAL

LOVIT DE „AUTOBUZUL DIN CARPAȚI"

Prima întâlnire a francezului Sebastien Chabal cu placajele mioritice a fost în urmă cu aproximativ opt ani, când într-un meci Biarritz- Bourgoin din prima ligă, acesta a dat peste flankerul Ovidiu Tonița. „Autobuzul din Carpați", cum e poreclit românul datorită forței sale, i-a aplicat francezului un placaj care a adus liniștea pe stadion, ca după câteva minute, susținut de medici, Chabal să părăsească terenul groggy. „L-am placat pentru că asta știu să fac cel mai bine. Nu mă interesa cine era sau cum îl cheamă", explica atunci Toni.

SEBASTIEN CHABAL

Data nașterii: 08.12.1977
Înălțime: 1,92m
Greutate: 113 kg
Post: închizător, flanker
Debut Franța: 2000
Cluburi: Bourgoin, Sale, Racing Metro, Lyon

» „Omul Cavernelor", „Bruta", „Monstrul", „Attila"sau „Vikingul" sunt câteva dintre poreclele lui Sebastien Chabal

Nu m-am întrebat niciodată de ce prefer să joc cu barbă. Probabil consider că îmi oferă o figură mai dură, mai impunătoare și impactul este mai mare
VALI URSACHE, rugbist România

Mirela BASESCU
mirela.basescu@prosport.ro

» **Vali Ursache (Oyonnax) este născut în aceeași zi și lună ca Sebastien Chabal**

Sebastien Chabal (34 de ani, Lyon) este considerat unul dintre starurile rugbyului mondial. Cunoscut pentru figura sa înfricoșătoare, care e accentuată de faptul că poartă barbă și plete, „Omul cavernelor" cum e poreclit, este un adversar redutabil pe teren. Internațional francez, care a strâns 62 de selecții în tricoul „Cocoșului galic", este unanim recunoscut pentru stilul de joc extrem de agresiv și de placajele care rareori ratează ținta, placaje atât de violente încât de multe ori victimele sale sunt scoase cu targa de pe teren.

Zilele trecute, Chabal de Franța a dat într-un meci amical dintre Lyon și Oyonnax, din PROD2, liga a doua din Hexagon, de Chabal de România, Valentin Ursache. „Stejarul" este născut în aceeași zi și lună ca francezul, 8 decembrie, iar coincidențele nu se opresc aici. Vali are un fizic identic cu cel al „tizului" său, (1.93 m și 114 kg) și posedă un look la fel de fioros, ceea ce i-a și adus această poreclă. Aflat prima dată față în față cu Chabal, internaționalul român nu a fost însă impresionat. „Chabal e un rugbist valoros, puternic, toată lumea știe asta, e unul dintre adversarii pe care preferi să nu îi ai în față. Pentru mine e însă un jucător ca toți ceilalți, cu două mâini, două picioare, pe care atunci când am ocazia să îl pun la pământ, îl pun. Nu m-am simțit intimidat de faptul că îl am în față, deși știam că e renumit pentru forța lui. Am intrat în meci să dau tot ce pot", spune Vali.

Foto: http://jrk-oyo-rugby.skyrock.com

„AȘTEPT UN MECI OFICIAL"

Mai mult, „stejarul", aflat la primul meci în tricoul noii echipe Oyonnax, a făcut senzație când i-a aplicat „Omului Cavernelor" un placaj ca la carte, aplaudat îndelung de întregul stadionul. „Nu ne-am întâlnit de prea multe ori în meci. L-am avut o dată în față și l-am pus în fund dintr-un placaj, a doua oară nu a mai venit pe partea mea, însă a fost un meci amical, nu știu cât de mult contează asta. Aștept însă să fim adversari într-un meci de campionat și vedem atunci ce poate fiecare. Într-adevăr este puternic, a avut câteva acțiuni individuale în care a plecat de unul singur cu mingea, dar nu e de neînvins", continuă Vali.

COADĂ LA CHABAL

În pofida faptului că nu s-au întâlnit de prea multe ori pe teren, cei doi nu s-au găsit nici în afara lui. „Nu am apucat să vorbesc cu el pentru că nu am avut loc de lumea care venise la meci și dorea să facă poze cu el sau să schimbe două, trei vorbe. Aștept repriza a treia din următorul meci", mărturisește Vali. Formația românului, Oyonnax a câștigat prima luptă cu cea a lui Chabal, Lyon, o partidă cu un caracter amical. După primele două etape din ProD2, cele două echipe se află la egalitate, fiecare obținând două victorii cu puncte bonus. Următorul act al întâlnirii dintre ei va fi pe 17 noiembrie, la Lyon.

DESPRE URSACHE

LIDERUL NOII GENERAȚII

Participant la două ediții ale Cupei Mondiale cu România, Valentin Ursache (26 de ani) este unul dintre oamenii de bază ai naționalei de rugby. Originar din Valea Seacă, jud. Neamț, „Ursu" și-a câștigat repede locul în echipă prin seriozitate și forța impresionantă cu care își seceră adversarii prin placaje. Mai mult, în ultimii ani, jucătorul de linia a doua s-a făcut remarcat și pentru pătrunderile sale în forță prin care de multe ori sparge zidul advers de apărare. Din această primăvară, el face pereche în pachetul de înaintare al „stejarilor" cu fratele lui mai mic, Andrei, ce evoluează pe postul de pilier.

VALENTIN URSACHE

Data nașterii: 08.12.1985
Înălțime: 1,93m
Greutate: 114 kg
Post: linia a doua
Debut România: 2004
Cluburi: Arad, Steaua, Baia Mare, Aix-en-Provence, Oyonnax

pub

Foto: www.hcmct.ro

„Marinarii" s-au fotografiat pentru site-ul oficial al competiției într-un echipament inspirat de cel al rugbiștilor neo-zeelandezi

Constanța All-Blacks

HCM încearcă la sfârșitul acestei săptămâni să pătrundă pentru a șaptea oară în grupele Ligii Campionilor, performanță unică pentru un club de handbal masculin

Marius HUȚU
marius.hutu@prosport.ro

» **HCM Constanța se bate pe teren propriu cu Bozen, Tatran Presov și Maccabi Rishon pentru un loc în grupa B a Ligii Campionilor**

Cu trei victorii în 20 de partide disputate în ultimele două ediții ale grupelor Ligii Campionilor, HCM și-a pierdut locul direct în această fază a competiției. În sezonul 2012-2013, Constanța trebuie să treacă printr-un turneu de calificare pentru a ajunge din nou la „masa bogaților". În condițiile în care „marinarii" au înregistrat un recul față de 2010, când au ieșit în premieră din grupe și au ajuns în optimi, șefii clubului nu aveau cum să fie mulțumiți și au decis să facă schimbări majore la nivelul lotului.

Noua strategie a început cu banca tehnică, antrenor principal fiind desemnat Zvonko Sundovski, locul 5 cu naționala Macedoniei la ultimul Campionat European. Apoi, lotul a suferit modificări însemnate. HCM Constanța s-a despărțit de câțiva handbaliști care nu s-au acomodat la malul mării și s-a orientat către jucători din cele mai puternice campionate al Europei, Germania și Spania. Campioana României a transferat jucători de la THW Kiel (pivotul Milutin Dragicevic) sau Ademar Leon (centrul Dalibor Cutura), echipe care nu mai au nevoie de nicio prezentare. Tot din Spania, Constanța i-a mai adus pe Sancho Val și Humet, ambii de la Aragon.

Cu un nou suflu, HCM încearcă să facă în Europa, în sezonul competițional ce stă să înceapă, mai multe lucruri decât a realizat în ultimii doi ani. Pentru început, trupa din Constanța va disputa un turneu de calificare pe teren propriu. Debutul este accesibil, mâine, în compania italienilor de la Bozen. Prima provocare importantă va fi însă duminică, zi în care HCM ar putea înfrunta într-un meci decisiv pentru un loc în grupele Ligii Campionilor formația slovacă Tatran Presov, o altă combatantă obișnuită cu această competiție, dar rămasă acum pe dinafară.

> Dacă va trece de grupă, HCM Constanța va evolua într-o serie de foc, alături de Kiel (Germania), Veszprem (Ungaria), Atletico (Spania), Savehof (Suedia) și Celje (Slovenia)

PE SCURT

LOTUL ECHIPEI HCM CONSTANȚA PENTRU SEZONUL 2012-2013

Portari: Iancu, Popescu, Stănescu, Vasiliu
Extreme: Buricea, Sabou, Sadoveac, Toma
Pivoți: Dragicevic, Val Sancho
Linia de 9 metri: Adzic, Angelovski, Criciotoiu, Csepreghi, Cutura, Halcă, Humet, Șimicu, Stavrositu

PROGRAMUL TURNEULUI DE CALIFICARE

8 SEPTEMBRIE, SEMIFINALE
ora 18:00
HCM Constanța - SSV Bozen (Italia)
ora 20:30
Tatran Presov (Slovacia) - Maccabi Rishon

9 SEPTEMBRIE, FINALE
ora 18.00
meciul învinselor
ora 20:30
meciul câștigătoarelor.

Notă: În grupele Ligii Campionilor se califică doar învingătoarea turneului de la Constanța

Bibliot[illegible]eană MUREȘ TÂRGU MUREȘ

LIGA PROSPORT

Luni ai în ziar un nou cod pentru Liga ProSport! Intră în cursa pentru 10.000 €

Detalii pe www.ligaprosport.ro: îți faci echipa și participi la competiție. Codurile din ziar îți dau transferuri gratuite. Caută codul luni în ziar

Steaua joacă azi în Bulgaria, în direct la SPORT.RO

Amicalul cu Ludogorets Razgrad, de la ora 18:00, este transmis de sport.ro și pe net, pe voyo.ro. **Pagina 2**

WWW.PROSPORT.RO

facebook.com/prosport.ro
twitter.com/prosport

PRO SPORT

Preliminarii CM 2014

FIFA WORLD CUP Brasil

Grupa D

IERI

ESTONIA - ROMÂNIA	0-2 (0-0)

MARȚI, 11 SEPTEMBRIE

ROMÂNIA - ANDORRA	20:30
Turcia - Estonia	21:00
Ungaria - Olanda	21:30

Ediție națională • Sâmbătă, 8 septembrie 2012 • Numărul 4.641 • 8 pagini • Tiraj: 28.710 • **346.000** de CITITORI zilnic (SNA) • **2.245.908** DE VIZITATORI unici în august (SATI)

Încălzire pentru CARNAVAL

România a învins clar în Estonia un adversar evident inferior. Torje și Marica au marcat golurile victoriei care ne dă speranțe pentru un parcurs bun în preliminariile Campionatului Mondial Brazilia 2014. **Pagina 8**

Foto: Alexandru Hojda

Ancheta ProSport a provocat un control la Dinamo!

Guvernul spune că va face tot posibilul să achite datoriile față de campionii din 2008. Până atunci verifică unde s-au dus banii alocați în trecut. **Pagina 7**

Duckadam a trecut cu bine de încă o operație

Legenda Stelei a avut iar probleme cu un cheag de sânge la braț. **Pagina 2**

O nouă dramă plină de mister în sportul românesc

Un înotător de 12 ani a căzut de la etajul trei în cantonament și a decedat, lăsând în urmă o serie de întrebări fără răspuns. Detalii, în **pagina 3**

Misterioasa moarte a unui înotător de 12 ani

Ce diferență! Șahtior s-a distrat aseară cu Petrolul

Brazilienii lui Lucescu au învins cu 3-0 la Ploiești, iar mâine întâlnesc Rapidul. **Pagina 5**

Noile Dacii vs. vechile modele

Găsiți diferențele: fotografiile exclusive cu noile Logan, Sandero și Stepway lângă cele cu variantele de azi, în **pagina 6**

Ne place Nașu' din Estonia

Interviu cu cel mai original președinte de Federație în **pagina 7**

STATISTICĂ FIFA: PIȚURCĂ A CONTRIBUIT MAI MULT DECÂT RĂZVAN LUCESCU LA CĂDEREA NAȚIONALEI

Actualul selecționer a făcut mai puține puncte decât precedentul. Calculele, în **pagina 8**

Biblioteca Județeană MUREȘ TÂRGU MUREȘ

OPINIE **PENALTY DE PEDEAPSĂ**

Duckadam a mai apărat un penalty

Alin BUZARIN
alin.buzarin@prosport.ro

La 53 de ani te apleci mult mai greu ca la 27, la Sevilla. Atunci, avea aproape jumătate din vârsta de-acum. Probabil că și măcar vreo 30 de kilograme mai puțin. Picchi Alonso, Pedraza, Alesanco și Marcos au șutat degeaba. Între timp, în ani, a mai primit o grămadă de șuturi pe care a reușit să le pareze, plonjând de fiecare dată cu curaj, când în dreapta, când în stânga.

Ieri, încă un șut pe colțul din stânga, cel cu inima. Ca și la Sevilla, a prins, a aruncat mingea în sus și a zbughit-o spre trofeu. De data asta, trofeul a fost propria sa viață. Ca și atunci, iarăși se poate spune că e finalist, a câștigat Cupaaaaa!!!!

Nu e nici o pușcă a lui Nicușor Ceaușescu, nu e vorba de nici o legendă țesută la coadă la gheare de pui în întunericul anilor optzeci. E vorba doar de inima unui om trecut de 50 de ani, care acum pare mai preocupat decât în tinerețe.

De câțiva ani, de când e la Steaua, Duckadam se consumă enorm. Cine-l întâlnește în studiourile televiziunilor de sport, îi află imediat zbuciumul. Teoretic e președinte de imagine și n-ar trebui decât să se plimbe dintr-un avion în altul și dintr-o lojă oficială în alta. Practic, Helmuth absoarbe și combustionează în pieptul său uriaș toate problemele Stelei. Se consumă la fiecare eveniment, transpiră la fiecare meci, încearcă să-i împace pe toți. E un zbucium care nu se vede, dar cine-l cunoaște își dă seama că atunci când strivește țigară după țigară în scrumiera de la intrarea în studiou, odată cu chiștoacele ar vrea să strivească și toate necazurile care nu dau pace echipei.

Helmuth Duckadam se consumă atât de mult pentru că e un om bun, fără gânduri viclene, genul de om cu sufletul mai mare decât trupul. Când sufletul nu mai are loc în trup, așa se întâmplă. Te ia mai întâi o înțepătură în mâna stângă și apoi ajungi să mai aperi un penalty. Fă-te bine, uriașule, te așteptăm în platou!

Surpriză: Gigi l-ar vrea iar pe Dorinel!

Deși l-a jignit în trecut, finanțatorul stelist a spus ieri că l-ar oferta din nou pe Munteanu

George NISTOR
george.nistor@prosport.ro

» În decembrie 2008, Gigi Becali l-a demis pe Dorinel Munteanu pentru rezultatele modeste

Finanțatorul Stelei a făcut o declarație surprinzătoare, ieri, în direct la gsptv. Întrebat fiind dacă l-ar mai angaja ca antrenor la Steaua pe **Dorinel Munteanu (foto)**, care acum e liber de contract, el a precizat: „Da, dom'le, de ce nu? Dorinel Munteanu e un antrenor valoros, a demonstrat asta la Oțelul acum două campionate, când a luat titlul. Nu mai știu de ce ne-am despărțit când era la Steaua".

Deși Becali a spus că l-ar vrea la echipa sa din nou, Dorinel Munteanu exclude această variantă. De ce? „A fost singurul moment din cariera mea, ca jucător și antrenor, când m-am simțit umilit de felul în care a procedat cu mine acel personaj. Nu sunt ranchiunos, dar nu pot accepta asemenea umilințe, iar la Steaua nu mă voi întoarce cât timp este acel finanțator. După ce pleacă el, vin cu dragă inimă, pentru că Steaua a însemnat întotdeauna foarte mult pentru mine, iar fanii sunt extraordinari", a declarat Munteanu în „Fanatik".

Gigi Becali a fost convins în 2008 să-l dea afară pe Dorinel Munteanu la presiunea verilor săi Ioan și Victor Becali, cu care se împăcase. E drept însă că Steaua realiza în acea perioadă multe egaluri, fiind blocată psihic după demisia lui Marius Lăcătuș. Dorinel Munteanu l-a dat în judecată pe Gigi Becali ca să primească o parte din salariu, pe care patronul i-o datora, și a câștigat, din surse neoficiale, suma de 50.000 de euro.

» O victorie, patru egaluri și trei înfrângeri a avut Steaua cu Dorinel Munteanu pe banca tehnică în 2008

Alături de Legendă

Steliștii au avut emoții ieri. Helmut Duckadam, președintele de onoare al clubului, a fost operat la același braț în care se spunea că a fost împușcat de Nicu Ceaușescu. Acum se află în afară de orice pericol

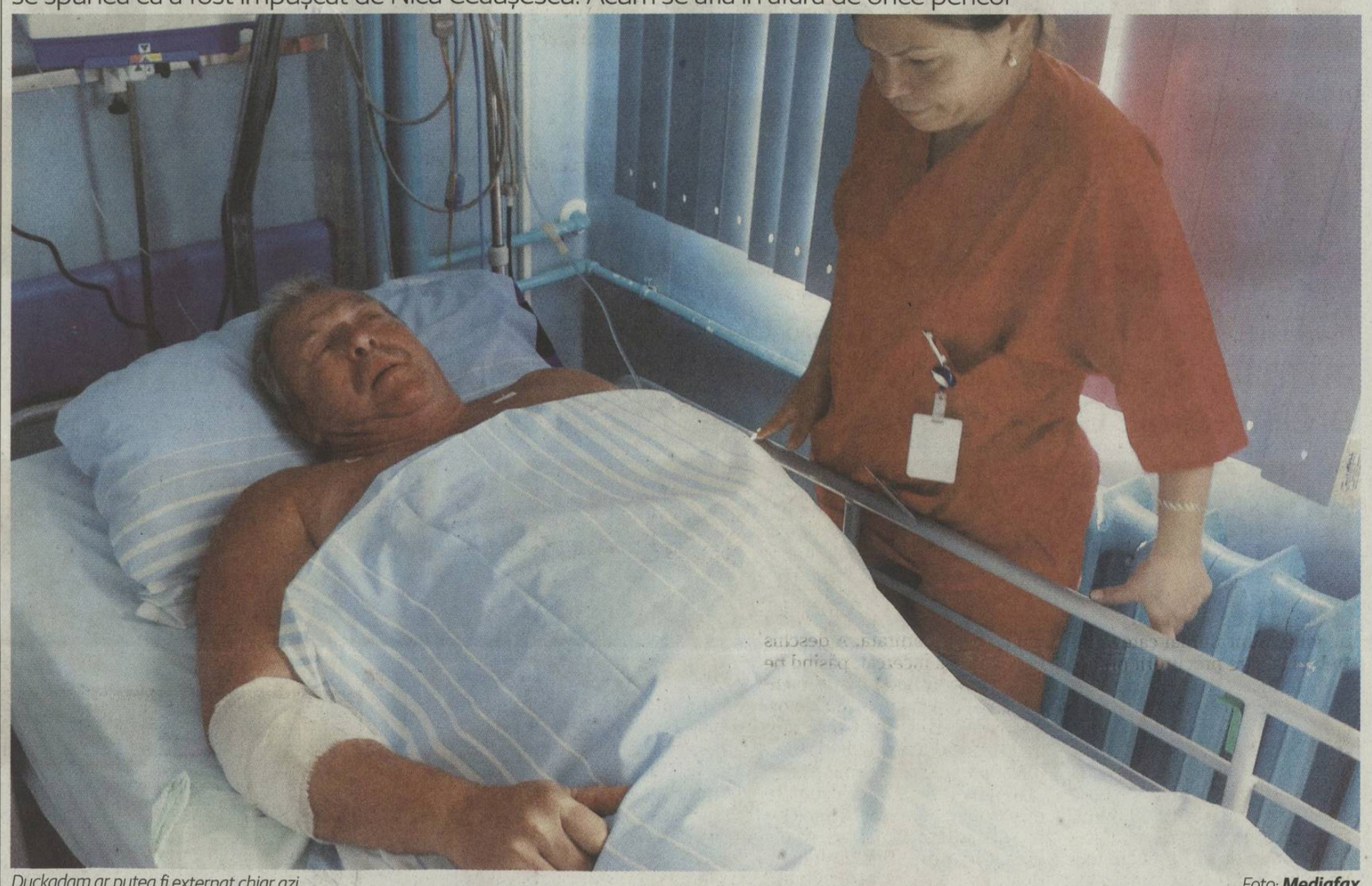

Duckadam ar putea fi externat chiar azi

Foto: **Mediafax**

Cristian SCUTARIU
cristian.scutariu@prosport.ro

Daniel VLAD
daniel.vlad@prosport.ro

» Lui Duckadam i-a fost îndepărtartat un cheag de sânge, care, dacă ar fi ajuns la inimă, i-ar fi fost fatal

Președintele de imagine al Stelei, Helmut Duckadam, a trecut ieri printr-un moment delicat. Portarul cu care Steaua a câștigat Cupa Campionilor în 1986 a fost operat la Spitalul de Urgență din Constanța pentru îndepărtarea unui cheag de sânge format la nivelul antebrațului. Diagnosticul medicilor a fost ischemie acută, iar rapiditatea cu care a fost supus intervenției chirurgicale l-a salvat pe Duckadam de la consecințe mai grave, printre care s-ar fi putut număra și amputarea brațului.

I S-A FĂCUT RĂU CÂND ȘI-A LUAT FETIȚA ÎN BRAȚE

Întâmplarea nefericită s-a declanșat joi, în timp ce oficialul Stelei se afla în vacanță pe malul Mării Negre, alături de soție și de fetița sa. „Eram pe faleză și m-am forțat să o iau în brațe pe cea mică. Mi s-a făcut rău de la cheagul de sânge pe care îl aveam în antebrat și m-am dus la spital. E bine că intervenția chirurgicală s-a făcut la timp", a explicat Duckadam, imediat după ce a ieșit din operație. „Viața lui nu este pusă în pericol. Mâine (n.r. - azi) este posibil să fie externat", a confirmat și managerul unității medicale. Din partea Stelei, singurii care au avut o reacție au fost Gigi Becali și antrenorul Reghecampf.

BECALI: „SUNT ȘOCAT!"

Patronul roș-albaștrilor a avut o intervenție televizată în care a explicat situația lui Duckadam. „Sunt șocat, nu știam de problemele sale. Aș vrea să-l aducem la un spital din București. Am vorbit cu doctorul Brădișteanu (n.r. - chirurg cardiovascular) și mi-a spus că nu este nimic grav", a declarat latifundiarul.

Ischemia acută reprezintă întreruperea bruscă a circulației arteriale la nivelul unui membru și se datorează obstrucției bruște a unei artere importante. Conform specialiștilor în acest domeniu, pacienții ajung de cele mai multe ori prea târziu la un specialist, astfel că de cele mai multe ori sfârșesc prin a li se amputa membrul afectat. Fatal i-ar fi fost dacă acel cheag de sânge i-ar fi ajuns la inimă.

CHEAGUL DE SÂNGE CARE I-A CURMAT CARIERA

Aceeași afecțiune i-a și curmat cariera de fotbalist lui Duckadam la scurt timp după momentul Sevilla '86. „Am alunecat pe iarbă și am pus mâna în pământ din reflex. Atunci mi s-a deplasat un cheag de sânge și a blocat toată circulația în brațul drept. Am fost luat cu un avion militar de la Arad și operat la București", explica Duckadam ceea ce i s-a întâmplat atunci. Pe seama acelui incident au circulat mai multe variante, de-a lungul timpului. Cea mai pomenită dintre acestea spune că fostul portar ar fi fost împușcat în mână de Nicu Ceaușescu, fiul fostului dictator, la o partidă de vânătoare. Potrivit legendei, Ceaușescu junior a vrut să-i confiște Mercedesul E190 pe care Duckadam l-ar fi primit cadou de la Regele Juan Carlos. „Doar povești, din fericire nu e nimic adevărat. Nu m-a împușcat nimeni", a lămurit Duckadam cazul.

Helmut este un om la care ținem foarte mult, de aceea a fost o veste tragică pentru noi. Sperăm să-și revină cât mai repede
Laurențiu REGHECAMPF, antrenor Steaua

Clubul nostru îi urează însănătoșire grabnică domnului Duckadam și își exprimă dorința de a-l vedea cât mai repede în afara oricărui pericol
Comunicat www.fcsb.ro

PE SCURT

PERFORMANȚĂ

TITLUL E OBIECTIVUL NUMĂRUL UNU

Într-o conferință de presă care a avut loc ieri la stadionul Steaua, Laurențiu Reghecampf a dezvăluit care este principalul său deziderat. „Nu ascund faptul că îmi doresc să ajungem în primăvara europeană, dar pentru noi pe primul plan va fi campionatul și nu trebuie să uităm acest lucru. Le amintesc jucătorilor în fiecare zi", a precizat Reghecampf.

REPLICĂ

"SĂ-ȘI VADĂ DE TREABA LUI"

Tehnicianul Stelei i-a transmis, ieri, un mesaj primarului din Chiajna. „Nu vreau să discut prin presă despre problemele mele cu Mircea Minea, dar până la urmă mă văd obligat să o fac. Îl rog pe domnul primar să-și vadă de treaba lui. Acum a început să-mi jignească și soția. Asta chiar că mă deranjează. Cred că primarul a dat acele declarații după ora 22:00", a spus, ironic, Reghe.

Amical cu „Urziceniul Bulgariei"

Steaua va disputa azi, de la ora 18:00, în direct pe Sport.ro, un meci amical contra campioanei Bulgariei, Ludogorets Razgrad

Cristian SCUTARIU
cristian.scutariu@prosport.ro

» Internaționalii de tineret au revenit la echipă

Laurențiu Reghecampf are la dispoziție un lot din care lipsesc cei șapte fotbaliști convocați de Pițurcă la națională, plus Georgievski, plecat la naționala Macedoniei. Astfel, tehnicianul va avea ocazia să apeleze la fotbaliștii care au primit mai puține șanse până acum, cap de listă fiind **Tibi Bălan (foto)**. Fostul „student" are ocazia să-și impresioneze antrenorul după informațiile care îl dădeau plecat de la echipă.

MOȚI JOACĂ LA BULGARI

Ludogorets, adversarul de azi, este unul dintre cele mai noi cluburi de fotbal din Bulgaria.

Fondat în 2001 sub numele Ludogorie Football Club, a preluat în 2010 palmaresul lui Ludogorets Razgrad, club dizolvat cu patru ani înainte. Sezonul trecut, primul pe cea mai înaltă scenă a fotbalului bulgar, Ludogorets a reușit să câștige campionatul, Cupa Bulgariei și Supercupa. Căpitanul echipei este Emil Gargorov, trecut și pe la Universitatea Craiova, iar în lot se află și fostul dinamovist Cosmin Moți. Bulgarii joacă pe Ludogorets Arena, un stadion cu 8.000 de locuri situat în nordul țării, la 140 de kilometri de București.

Reghecampf n-are cu cine

Antrenorul Stelei vrea să meargă să o spioneze pe VfB Stuttgart cu o zi înaintea meciului cu CSMS Iași. El nu are încredere într-unul dintre manageri și, probabil, va pleca sâmbăta viitoare în Germania

Reghe știe ca și Levi că managerul nu se pricepe la fotbal Foto: **Bogdan IORDACHE**

Daniel VLAD
daniel.vlad@prosport.ro

Cristian SCUTARIU
cristian.scutariu@prosport.ro

» VfB Stuttgart va juca sâmbătă la ora 16:30 cu Fortuna Düsseldorf, iar Steaua va înfrunta la Iași pe CSMS, duminică de la ora 21:30

La Steaua lipsește un specialist care să-l ajute pe Reghecampf în privința descifrării unui adversar. De când Narcis Răducan a plecat din Ghencea, roș-albaștrii nu au mai avut un om care să se priceapă în a face rapoarte detaliate despre adversari. Nu e prima dată când Reghecampf se confruntă cu o astfel de problemă. Când a vrut să trimită pe cineva în Irlanda să vadă returul dintre Sligo Rovers și Spartak Trnava, antrenorul stelist și-a dat seama că îl are doar pe unul dintre manageri la dispoziție să facă acest lucru, dar, deși acesta din urmă deține o vastă cultură fotbalistică, nu e priceput pe deplin să descifreze jocul unei echipe și să facă analize. Astfel că Reghecampf a fost nevoit să lipsească aproape trei zile de la antrenamentele Stelei ca să meargă în Irlanda. Unul dintre manageri nu s-a lăsat mai prejos și l-a însoțit și el, probabil avea biletele cumpărate dinainte.

GREVA A DAT PESTE CAP CURSELE AERIENE

Acum, înainte de jocul din campionat cu CSMS Iași, Reghe se confruntă cu o problemă asemănătoare. VfB Stuttgart, viitorul adversar al roș-albaștrilor în grupele Europa League, va evolua sâmbăta viitoare, pe teren propriu, cu Fortuna Düsseldorf. Iar tehnicianul vrea să-i vadă la lucru pe nemți, însă nu are încredere în abilitățile de spion ale unuia dintre managerii de la Steaua. Așa că e foarte probabil ca Reghecampf să plece peste o săptămână din București cu avionul până la Stuttgart și abia duminică să ajungă la Iași lângă echipă.

O problemă o reprezintă și conexiunile aeriene, pentru că lucrătorii din Germania de la Lufthansa sunt în grevă. 14 zboruri de la București cu destinația München sau Frankfurt au fost anulate ieri.

E complicat cu avionul, cu programul pe care trebuie să-l stabilim, dar avem în plan să-i vedem pe cei de la Stuttgart
Laurențiu REGHECAMPF, antrenor Steaua

Foto: capturi ProTv

Trupul neînsuflețit al copilului de 12 ani a fost descoperit abia dimineață, de către unul dintre ospătarii restaurantului cabanei din Piatra Arsă. Răzvan a căzut de la etajul 3 direct pe ciment, impactul fiindu-i fatal

Misterioasa moarte a unui înotător de 12 ani

Robert Răzvan Marin, sportiv legitimat la clubul Delfinul București, a decedat noaptea trecută, după ce a căzut de la etajul trei al Hotelului de la Piatra Arsă, unde era în cantonament cu echipa. Puștiul a fost găsit dimineață, zdrobit de o placă de beton

Alexandru ENCIU
alexandru.enciu@prosport.ro

Sorina OPRIȚESCU
sorina.opritescu@prosport.ro

- **Răzvan Marin, unul dintre cei mai promițători înotători români, a fost găsit mort la Piatra Arsă, unde se afla în cantonament cu echipa**
- **Anchetatorii se întrec în supoziții, niciuna fără hibe, iar momentan decesul copilului de 12 ani nu poate fi explicat**

Un caz tulburător a înfiorat, ieri, lumea sportului românesc. Un tânăr înotător din București a decedat în timp ce se afla în cantonament cu echipa sa, la Complexul de la Piatra Arsă. Trupul său a fost descoperit ieri, la primele ore ale dimineții, strivit de o placă de beton. Când a căzut? În ce condiții? De ce nu l-a văzut nimeni? Cine e de vină? Sunt numai câteva întrebări la care procurorii prahoveni au încercat să afle răspuns în urma anchtei declanșate ieri.

SINGUR LA PĂRINȚI

Robert Răzvan Marin avea 12 ani. Singur la părinți, blonduț, frumușel, inteligent, cu premiu luat an de an, genul de copil în jurul căruia se construiește universul unei întregi familii. La bazin s-a dus prima oară pe la cinci ani, mai mult ca să învețe să înoate, dar a rămas să facă performanță, la clubul privat Delfinul București. Pasiunea pentru înot l-a îndreptat și spre Colegiul Național Emil Racoviță, unul cu clasă vocațională, deși ulterior s-a transferat la Școala 190. Medaliile și diplomele adunate acasă au venit mai mult de la competițiile muncipale, dar asta nu l-a împiedicat să viseze a deveni un viitor Michael Phelps. „Doamne, nu-mi vine să cred! Când am aflat parcă m-am spart în bucăți. Nu știu când îmi voi reveni din această lovitură", spune cu glasul sugrumat unchiul micuțului. Lică este operator la ProTV, iar vestea l-a găsit în Polonia, unde se afla la un turneu de fotbal dedicat fotbaliștilor de 12 ani. Exact vârsta pe care o avea și fiul surorii sale.

DESCOPERIT DE UN OSPĂTAR

La finele lunii august, clubul Delfinul a organizat un cantonament montan pentru cei mai buni înotători ai clubului. A fost ales Complexul Sportiv Național Piatra Arsă, un loc unde mai toate loturile se pun la punct cu pregătirea fizică. „Au venit la noi cu o comandă pentru 43 de persoane. Dintre acestea, trei erau adulți, doi antrenori și un supraveghetor. Mâine (n.r. - azi), ar fi trebuit să plece la București, pentru că se termina cantonamentul, dar părinții au venit de urgență și și-au luat copiii cu o zi înainte", povestește Mihai Casandrescu, șeful hotelului de la Piatra Arsă.

Tragedia s-a petrecut în noaptea de joi spre vineri. Nimeni nu știe cu exactitate ora la care Robert a căzut de la etaj. Cert este doar că a fost descoperit la primele ore ale dimineții. „Unul dintre ospătari a deschis fereastra să arunce o țigară și a văzut trupul zdrobit de ciment. A înlemnit și a abia a putut să-mi spună că este un copil mort sub geam", explică Mihai Casandrescu. De aici pornesc speculațiile...

NIMENI N-A AUZIT ȘI N-A VĂZUT NIMIC

Procurorii au sosit la prima oră, iar părinții micuțului au fost anunțați. Până ca aceștia să ajungă la Piatra Arsă, a apărut și prima variantă. Băiatul ar fi vrut, pe la ora 2:00, să facă o glumă și să-i sperie pe colegii din camera alăturată. A deschis fereastra și a încercat, pășind pe streașina subțire și foarte înclinată, să ajungă la geamul celorlalți. S-a dezechilibrat și a căzut în gol. „Este o aberație!", au replicat imediat rudele micuțului. „Lui Robert îi era frică de înălțime, niciodată n-ar fi făcut acest lucru". Varianta mai are și alte hibe. Chiar n-ar fi auzit nimeni țipătul de groază al copilului? Cei doi colegi din cameră nu i-ar fi urmărit aventura și n-ar fi dat alarma când acesta a căzut?

La audieri, nimeni n-a văzut și n-a auzit nimic, amplificând astfel misterul din jurul accidentului. Mai mult, se pare că fereastra din camera în care a fost cazat Robert la etajul trei era închisă de dimineață, când s-a declanșat nebunia. „Cei doi colegi cu care dormea au spus că nu li s-a părut anormal că lipsește. Au crezut că a dormit în altă parte", spun surse apropiate anchetatorilor.

DUREREA ȘI BĂNUIELILE TATĂLUI

Pe la orele prânzului au sosit la Piatra Arsă și părinții lui Robert. Sfâșiați de durere, abia au avut puterea să articuleze câteva cuvinte. „Nu-i găsim vinovați pe cei de la club, pentru că este al cincilea an când copiii vin la Piatra Arsă în cantonament. Au fost de fiecare dată supravegheați bine. Ne punem și noi întrebări, dar ne gândim la trei variante. Ori a vrut să facă o glumă și să se ducă dintr-o cameră în alta pe afară, ori alți copii i-au spus că n-are curaj să iasă pe geam să să stea pe streașină, iar el a vrut să dovedească contrariul, ori s-a trezit noaptea buimac și, în loc să deschidă ușa dinspre baie, a deschis geamul, căzând în gol. Eu aș crede mai degrabă a treia variantă", a declarat tatăl băiatului (foto mic) pentru ProTv. Nici măcar o singură bănuială că fiul său a fost împins! Trupul lui Robert Răzvan Marin a fost adus aseară la Institutul de Medicină Legală din Ploiești.

„ANTRENORUL SĂ-ȘI IA UN AVOCAT"

Un copil a murit în timpul unei acțiuni organizate. Cine răspunde în astfel de situații? „Vina va cădea pe umerii antrenorului, deși acesta în mod normal nu ar trebui să fie tras la răspundere. Nu poate să supravegheze copiii și la ora două noaptea. Totuși, legile sunt legi. Poate scăpa numai dacă le-a făcut elevilor instructajul înainte și i-a pus să semneze un tabel că au luat la cunoștință. Ceea ce, părerea mea, nu cred că s-a întâmplat. Sfatul meu este ca antrenorul să-și ia un avocat, pentru că nu scapă", a explicat un magistrat din baroul București. Unul dintre antrenorii care însoțeau grupul, Dan Drăguleț, are ani buni de vechime pe marginea bazinului, fiind un tehnician apreciat.

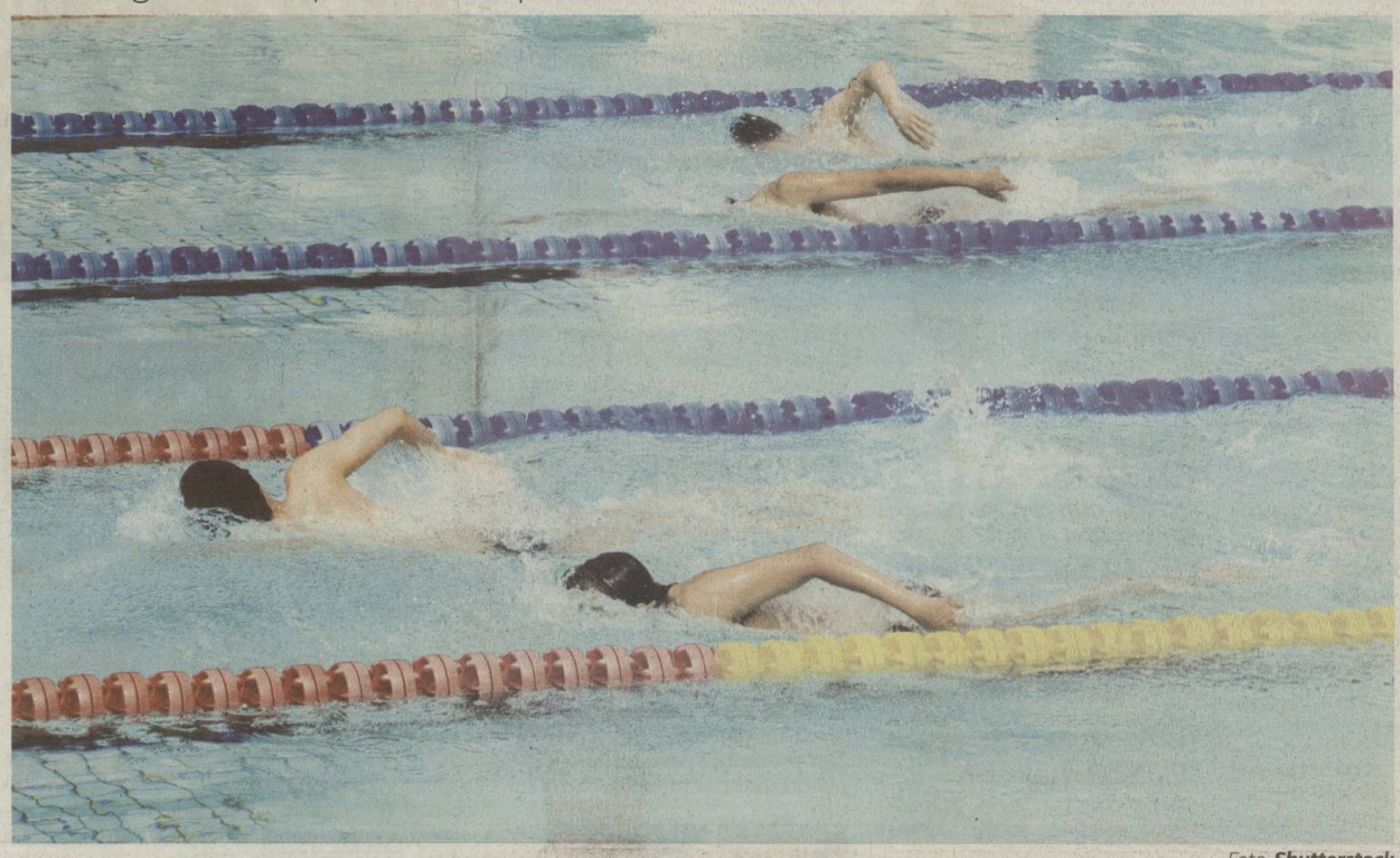

Foto: Shutterstock

Sunt șocat! Nu știu ce ar trebui să spun în astfel de momente. Avea doar 12 ani, o viață întreagă în față. Nu pot să înțeleg ce s-a întâmplat
tatăl lui ROBERT RĂZVAN MARIN

Nu aveau medic în cantonament

Accidentul petrecut la Piatra Arsă mai deschide o dezbatere. Dacă Robert Răzvan Marin ar fi fost descoperit imediat după ce a căzut și ar mai fi fost în viață, șansele sale de supraviețuire ar fi fost minuscule, pentru că nu exista niciun medic pe o distanță de zeci de kilometri. „N-au toate loturile olimpice cadru medical angajat, darămite cluburile! Se poate face o discuție pe această temă, dar este inutilă. Ar fi ideal ca orice club, orice secție să aibă medic, dar nu există nici bani și nici atât de multe cadre specializate", spune un director din ANST. În același timp cu înotătorii de la Delfinul, în Complexul de la 2000 de metri altitudine s-au mai aflat și alte grupuri de sportivi, însă niciunul nu era însoțit de un cadrul medical. La Piatra Arsă, cu ani în urmă, una dintre angajate a născut pe timp de iarnă, iar în lipsa unui ajutor specializat a fost mușită de medicul lotului de kaiac-canoe!

PE SCURT

GHINION

PUTEA CĂDEA PE PĂMÂNT!

Trupul lui Robert Răzvan Marin a fost descoperit pe singura dală de ciment din fața cabanei, pusă pentru a acoperi gura unui canal. Dacă băiatul ar fi căzut un metru mai la stânga sau mai la dreapta, el ar fi aterizat pe pământul acoperit pe alocuri de bucăți de iarbă, ceea ce i-ar fi sporit șansele de supraviețuire.

pub

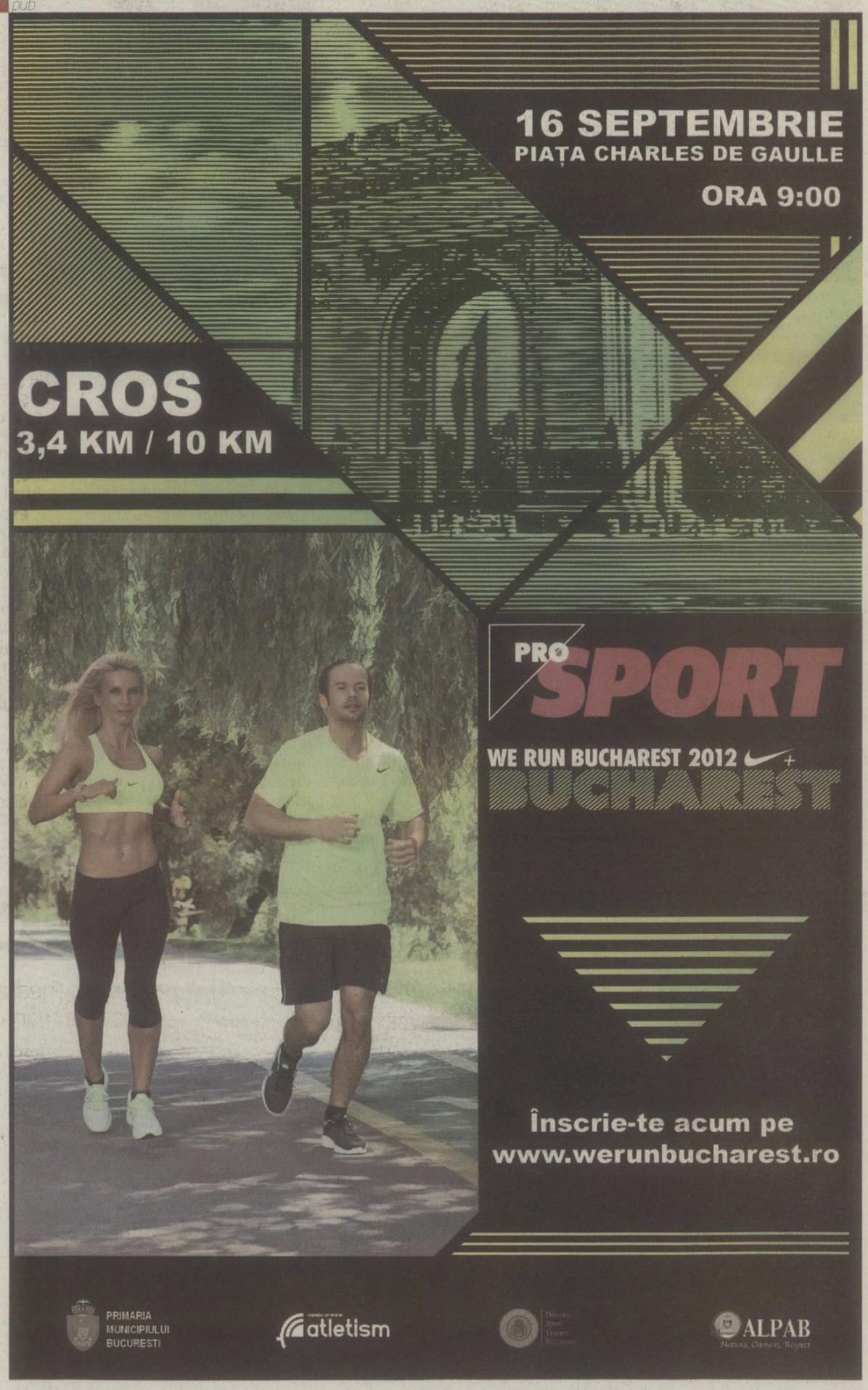

CLASAMENT LIGA I

Loc	Echipa	M.	V.	Eg.	Înf.	Gol.	P.	Ad
★ 1.	Pandurii Tg. Jiu	7	6	1	0	17-5	19	+7
● 2.	Steaua	7	5	1	1	17-9	16	+4
● 3.	Astra	7	4	2	1	15-10	14	+2
4.	FC Vaslui	7	3	3	1	13-8	12	+3
5.	Dinamo	6	3	2	1	11-7	11	+5
6.	Universitatea Cluj	7	3	2	2	10-14	11	+2
7.	CFR Cluj	7	2	4	1	14-11	10	-2
8.	Petrolul Ploiești	7	2	3	2	12-10	9	0
9.	FC Brașov	7	2	3	2	12-11	9	-3
10.	Rapid	6	2	3	1	8-7	9	0
11.	Gaz Metan Mediaș	7	2	3	2	7-8	9	0
12.	Concordia Chiajna	7	2	2	3	7-11	8	-4
13.	Viitorul Constanța	7	1	4	2	9-8	7	-5
14.	Gloria Bistrița	7	1	2	4	4-10	5	-7
▼ 15.	Ceahlăul P. Neamț	7	1	2	4	6-17	5	-4
▼ 16.	Oțelul Galați*	7	1	2	4	9-12	3	-4
▼ 17.	CS Turnu-Severin	7	0	3	4	5-10	3	-9
▼ 18.	CSMS Iași	7	0	2	5	7-14	2	-6

» * Echipă penalizată cu două puncte pentru neplata datoriilor
» Meciul Dinamo - Rapid, din etapa a IV-a, s-a amânat pentru 22 octombrie (ora 21:30)
» Legendă: ★ Campioana merge în turul doi preliminar al Ligii Campionilor ● Europa League, plus câștigătoarea Cupei ▼ Retrogradare

GOLGHETERI

6 goluri
Rusescu *(Steaua)*

5 goluri
Fatai *(Astra)*
Țucudean *(Dinamo)*,
Rocha *(Steaua)*

4 goluri
Buga *(Brașov)*
Hamza *(Petrolul)*
V. Dinu *("U" Cluj)*, ***Astafei*** *(Gaz Metan)*,
Ibeh *(Pandurii)*

PROGRAM

ETAPA A VIII-A

VINERI: 14.09.2012

Dinamo - CFR Cluj	21.30	Digisport

SÂMBĂTĂ: 15.09.2012

Gaz Metan - Chiajna	19.00	Dolcesport
Oțelul - Viitorul	19.00	Digisport
Rapid - Bistrița	21.30	Digisport

DUMINICĂ: 16.09.2012

Petrolul - Panduri	19.00	Digisport
CSMS Iași - Steaua	21.30	Digisport

LUNI: 17.09.2012

U Cluj - Astra	17.00	Dolcesport
Ceahlăul - FC Brașov	19.00	Digisport
FC Vaslui - Severin	21.30	Digisport

ETAPA A IX-A

VINERI, 21 SEPTEMBRIE

Concordia - Ceahlăul	19:00	DigiSport 1
Bistrița - Petrolul	21:30	DigiSport 1

SÂMBĂTĂ, 22 SEPTEMBRIE

Severin - Oțelul	19:00	DigiSport 1
„U" Cluj - Dinamo	21:30	DigiSport1

DUMINICĂ, 23 SEPTEMBRIE

Astra - Gaz Metan	19:00	DolceSport
FC Brașov - FC Vaslui	19:00	DigiSport 1
Pandurii - CFR Cluj	21:30	DigiSport 1

LUNI, 24 SEPTEMBRIE

Viitorul - CSMS Iași	18:00	DigiSport 1
Steaua - Rapid	20:30	Antena 1

Foto: **AFP**

Obodo în loc de Issa Ba

Bonetti le-a cerut șefilor să obțină din iarnă împrumutul mijlocașului de la Udinese

George NISTOR
george.nistor@prosport.ro

Așa cum ProSport a anunțat zilele trecute, Dario Bonetti a avut joi o întâlnire cu cei trei acționari ai „câinilor". Discuția a abordat teme generale, dar și câteva subiecte punctuale. Acestea din urmă au venit la solicitarea antrenorului, care a insistat ca posturile deficitare să fie acoperite în iarnă. Principala grijă a lui Bonetti este legată de înlocuirea lui Issa Ba, accidentat destul de grav la genunchi și cu perspective de revenire pe teren abia peste câteva luni. Conform ziuanews.ro, numele pentru care italianul a insistat cel mai mult este cel al lui **Christian Obodo (foto)**, 28 de ani, de la Udinese. Nigerianul, care în ultimele două sezoane a fost împrumutat la Torino și Lecce, ar urma să vină gratis, în virtutea relațiilor pe care Bonetti le are cu oficialii de la Udine. Șefii „câinilor" trebuie să găsească soluții pentru a-i satisface pretențiile salariale. Odobo a trecut printr-un moment cumplit la începutul acestei veri, când a fost răpit în Nigeria. Răpitorii au cerut 150.000 de euro în schimbul lui, însă Poliția a reușit să-l elibereze la două zile distanță în urma unui comando.

Ligă mai ieftină

Prețurile pachetelor pentru meciurile din grupele Champions League vor fi accesibile, mai mici decât la precedentele participări

Daniel LUP
daniel.lup@prosport.ro

» **Un pachet la peluză va costa aproximativ 200 RON, iar la tribune, între 250 și 800 RON**

» **Aproximativ 1,7 milioane de euro vor încasa șefii din Gruia din vânzarea pachetelor și a biletelor**

Șefii din Gruia au discutat de principiu despre prețul pachetelor pentru meciurile din grupele Ligii Campionilor. Acestea vor fi definitivate în cursul săptămânii viitoare, iar mai apoi vor fi puse în vânzare. În primele zile, abonații vor avea prioritate la achiziționarea lor. Prețurile vor fi mai mici decât la precedentele participări, cu aproape jumătate. Un pachet la peluza veche va fi aproximativ 200 de RON, cel la tribuna I va costa între 250 și 350 RON, iar cel la tribuna a II-a între 400 și 800 RON. La peluza nouă nu se va permite accesul, deoarece UEFA interzice din acest sezon prezența spectatorilor pe o peluză exclusiv metalică.

SE TEM SĂ NU JOACE CU TRIBUNELE GOALE ÎN NOIEMBRIE

De ce vor fi prețurile mai mici decât la precedentele două participări? Paszkany și Mureșan consideră că la partidele cu Galatasaray (8 noiembrie) și Braga (20 noiembrie) nu va fi un interes foarte mare, mai ales că se vor disputa pe o temperaturi cu multe grade în minus. Șefii din Gruia mizează că fanii se vor înghesui să cumpere pachete dacă acestea vor fi ieftine, mai ales că primul meci din grupe va fi cu Manchester, pe 2 octombrie. „Da, prețurile la pachete vor fi accesibile, mai mici decât în trecut. Rămâne să le stabilim zilele viitoare", a spus Iuliu Mureșan. În cazul în care nu se vor vinde toate pachetele, campioana va comercializa și bilete la fiecare meci. În total, Paszkany și Mureșan estimează că vor încasa undeva între 1,5 și 1,7 milioane de euro. La meciuri pot asista numai 16.800 de persoane, după ce UEFA a decis să nu mai permită accesul în peluza nouă.

Foto: **ProSport**

Elevii lui Ioan Andone speră să fie susținuți de un public numeros la meciurile din grupele Ligii Campionilor, cum a fost la returul cu Basel (1-0)

» Steaua a scos **1,3 milioane de euro dintr-un singur meci**, cel cu Twente (0-1), însă roș-albaștrii au avut 50.000 de spectatori

PREȚURI PACHETE 2010-2011 (MECIURI CU CHELSEA, ROMA ȘI BORDEAUX)
Peluza veche: 150 RON
Peluza nouă: 300 RON
Tribuna I - sectoarele 17-20, 22, 23: 450 RON
Tribuna I - sectorul 21: 600 RON
Tribuna I - sectoarele 13 - 16: 1.000 RON
Tribuna II - sectoarele 37-39, 43-48, 51-53: 450 RON
Tribuna II - sectoarele 40, 42, 49,50: 800 RON

PREȚURI PACHETE 2008-2009 (MECIURI CU BAYERN, ROMA ȘI BASEL)
Peluza veche: 200 RON
Peluza nouă: 350 RON
Tribuna I - sectoarele 17-20, 22-23: 500 RON
Tribuna II - sector 37-38, 44-47, 52-53: 500 RON
Tribuna a II-a - sectoarele 39-43, 49-50: 900 RON
Tribuna 0: 700 RON
Tribuna I - sectoarele 13-16: 1.500 RON

Fanii protestează la infinit

500 de suporteri ai lui „U" Cluj au ieșit și ieri în stradă pentru a cere plecarea Anei Maria Prodan

Daniel LUP
daniel.lup@prosport.ro

Suporterii Universității nu au renunțat la proteste, în ciuda promisiunilor autorităților locale că vor ajuta echipa. În jur de 500 de fani au ieșit și ieri în centrul orașului și au mers în fața Primăriei Cluj Napoca pentru a-i cere lui Emil Boc să ajute clubul, care are mari probleme financiare. Aceștia au scandat împotriva președintei Ana Maria Prodan, cerând plecarea ei de la echipă. După aproximativ o oră de mărșăluit, protestatarii au plecat către Cluj Arena, la meciul dintre Sănătatea Cluj și Unirea Dej. A fost al patrulea protest al ultrașilor din ultima perioadă, iar vinerea viitoare e posibil ca fanii să se întâlnească din nou. Pe de altă parte, de menționat că jurnalistul Liviu Alexa a început o campanie de strângere de semnături prin care vrea să solicite Consiliului Local să o declare pe Anamaria Prodan persona non-grata în Cluj. Liviu Alexa și-a exprimat săptămânile trecute și intenția de a candida pentru un post de deputat.

Paradox Arena

Cluj Arena, un stadion de cinci stele, a găzduit aseară un meci din Liga a III-a: Sănătatea Cluj - Unirea Dej 1-2

Mihai CINPOERU
redactiacluj@prosport.ro

» **Sănătatea Cluj a pierdut meciul cu Unirea Dej în prelungiri**

Nocturna s-a aprins vineri seara pe Cluj Arena, cu o oră înainte ca România să debuteze în Estonia în preliminariile pentru Mondial. Lumina puternică anunța un eveniment important și cu siguranță atrăgea curiozitatea celor care au ales să-și petreacă seara la o plimbare în parc. La intrarea în stadion... surpriză! Pe teren nu se disputa un meci din preliminariile Campionatului Mondial, Federația nu a pus Cluj Arena pe harta națională, nici o partidă în care să evolueze „U". Pe gazonul stadionului de cinci stele se disputa un meci din Liga a III-a, cu Sănătatea Cluj gazdă, contra Unirii Dej! Pe arena cu 30.000 de locuri erau numai 1.000 de suporteri, dintre care 500 ultrași ai lui „U", astfel încât aveai impresia că te poți pierde. O „bijuterie" de stadion, care e prea scumpă pentru „U" Cluj, dar accesibilă pentru Sănătatea!

Jucătorii celor două echipe au trăit cea mai mare bucurie. S-au schimbat în vestiarele imense și cu dotări de ultimul tip, numele le-a fost scris pe tabelele de marcaj de 60 de metri pătrați, iar rudele lor au putut cere să stea la sectorul High VIP. Jucătorii parcă au rămas blocați că au evoluat pe un asemenea teren. Mai ales gazdele, care au pierdut în prelungiri, scor 1-2!

» Sănătatea a plătit 7.000 de euro pentru a juca pe Cluj Arena. La acestea se vor adaugă și cheltuielile cu utilitățile

» „Mulțumim, doctore" au avut jucătorii Sănătății înscripționat pe tricouri, cu referire la patronul clubului, care a făcut posibil ca meciul să se dispute pe Cluj Arena

LIGA A III-A

SERIA I

Petrotub - CSM Moinești 2-3
M. Popa (40), Vlaicu (85) / G. Darie (20), S. Trofin (70), Tismănaru (75)

SC Bacău - Știința Miroslava 2-0
Adăscăliței (51), Hurdubei (72)

Panciu - Aerostar 2-0
Menghia (4, 62)

Ceahlăul II - Bucovina Rădăuți 2-0
Diaconu (34, 87)

Sporting Suceava - FCM Dorohoi 1-0
Buziuc (69)

Oțelul II - FCM Huși 6-0
Chipirliu (7, 24, 81), Gueye (35, 44, 64)

Kosarom Pașcani stă.

CLASAMENT

Loc	Echipa	M.	V.	Eg.	Înf.	Gol.	P.	Ad
▲ 1.	SC Bacău	2	2	0	0	3-0	6	+3
2.	Oțelul II	2	1	1	0	9-3	4	+1
3.	Moinești	2	1	1	0	6-5	4	+1
4.	Panciu	2	1	0	1	2-1	3	0
5.	Ceahlăul II	2	1	0	1	2-1	3	0
6.	Sporting Sv.	1	1	0	0	1-0	3	0
7.	Dorohoi	2	1	0	1	1-1	3	0
8.	Bucovina	2	1	0	1	1-2	3	0
9.	Petrotub	2	0	1	1	2-3	1	-2
10.	Pașcani	1	0	1	0	0-0	1	-2
▼ 11.	Miroslava	1	0	0	1	0-2	0	0
12.	Aerostar	2	0	0	2	0-3	0	-3
13.	Huși	1	0	0	1	0-6	0	0

SERIA II

Dun. Călărași - Juventus 1-1
B. Topor (88) / V. Nicolae (74 - aut.)

Eolica - Urban Titu 1-0
I. Lupu (75)

CSM Focșani - Rapid Fetești 3-0
C. Milea (23), V. Crăciun (45), E. Ștefan (76)

Rapid II - Gloria Buzău 1-1
Ciolacu (18) / Căt. Păun (35 - aut.)

Sportul II - Axintele 1-7
Vlad (30) / A. Robu (5, 15, 42, 51), L. Novac (68), Moses (70), M. Ștefan (75)

Chirnogi - CSM Rm. Sărat 1-1
Cr. Panait (85) / R. Tudor (35)

Metaloglobus a stat.

CLASAMENT

Loc	Echipa	M.	V.	Eg.	Înf.	Gol.	P.	Ad
▲ 1.	Axintele	2	2	0	0	9-1	6	+3
2.	CSM Rm. Sarat	2	1	1	0	8-2	4	+1
3.	Dunărea Călărași	2	1	1	0	2-1	4	+1
4.	Metaloglobus	1	1	0	0	3-0	3	+3
5.	CSM Focsani	2	1	0	1	3-3	3	0
6.	Rapid Fetesti	2	1	0	1	3-4	3	0
7.	Eolica	2	1	0	1	2-3	3	0
8.	Chirnogi	2	0	2	0	3-3	2	-1
9.	Juventus	2	0	2	0	3-3	2	-1
10.	Gloria Buzau	1	0	1	0	1-1	1	+1
11.	Rapid II	2	0	1	1	1-3	1	-2
12.	Titu	2	0	0	2	0-2	0	-3
13.	Sportul II	2	0	0	2	2-14	0	-3

SERIA III

FC Voluntari - CS Ștefănești 0-2
Negoescu (90, 90+3)

Inter Clinceni - FCM Alexandria 0-3
D. Voicilă (14, 62), Ene (79)

CS Tunari - Progr. Cernica 0-0
Domnești - FC Caracal 0-2
Rada (12 - pen., 58)

ACS Berceni - CS Afumați 3-0
Pivniceru (33), M. Stan (42), Bănaru (52)

Vișina Nouă - CS Balotești
Se dispută azi de la ora 17:00

Chiajna II a stat.

CLASAMENT

Loc	Echipa	M.	V.	Eg.	Înf.	Gol.	P.	Ad
▲ 1.	Berceni	2	2	0	0	6-2	6	+3
2.	Caracal	2	2	0	0	4-0	6	+3
3.	Cernica	2	1	1	0	4-2	4	+1
4.	Alexandria	1	1	0	0	3-0	3	+3
5.	Ștefănești	2	1	0	1	4-3	3	0
6.	Voluntari	2	1	0	1	3-3	3	0
7.	Domnești	2	1	0	1	1-2	3	0
8.	Balotești	1	0	1	0	1-1	1	-2
9.	Tunari	2	0	1	1	0-2	1	-2
10.	Clinceni	2	0	1	1	1-4	1	-2
11.	Vișina Nouă	1	0	0	1	2-4	0	0
12.	Chiajna II	1	0	0	1	1-3	0	-3
13.	Afumați	2	0	0	2	0-4	0	-3

SERIA IV

Minerul Mătăsari - CS Apă Craiova 2-0
G. Luca (29), Știoiu (85)

AFCM Reșița - Jiul Rovinari 0-0
Pandurii II - Vulturii Lugoj 0-1
Steop (60)

Minerul Motru - Vladimirescu 1-0
Răduca (30)

Giarmata - Oltchim 3-0
Oaspeții nu au fost programați din cauza baremurilor neachitate

Caransebeș - Muncitorul Reșița
Se dispută astăzi, ora 17:00

Flacăra Făget stă, deoarece FC Timișoara II a fost exclusă.

CLASAMENT

Loc	Echipa	M.	V.	Eg.	Înf.	Gol.	P.	Ad
▲ 1.	Minerul Motru	2	2	0	0	2-0	6	+3
2.	Giarmata	2	1	1	0	3-0	4	+1
3.	Jiul Rovinari	2	1	1	0	1-0	4	+1
4.	Mătăsari	2	1	0	1	2-1	3	+0
5.	Vulturii Lugoj	1	1	0	0	1-0	3	+3
6.	Muncitorul	1	1	0	0	1-0	3	+0
7.	AFCM Reșița	2	0	2	0	1-1	2	-1
8.	Caransebeș	1	0	1	0	0-0	1	+1
9.	Flacăra Făget	1	0	1	0	0-0	1	-2
10.	Vladimirescu	2	0	1	1	0-1	1	-2
11.	Oltchim	2	0	1	1	1-4	1	-2
12.	Pandurii II	2	0	0	2	0-2	0	-3
13.	Apă Craiova	2	0	0	2	0-3	0	-3

SERIA V

FC Zalău - Șoimii Pâncota 3-5
Maior (12), Ionașcu (38), Bode (55) / Lung (3), Bulzan (6 - pen.), Burian (20), Suciu (64), Leucuța (84)

Jiul Petroșani - Plimob 3-1
Copil (5), Matei (71), Tudorache (87) / Deac (65)

Național Sebiș - Europa 4-1
Ember (20), Capătă (54), Coțan (62), Țârlea (89) / P. Muntean (83)

Seso - FCM Turda 1-1
Ov. Imbuzan (78) / Cârstean (20)

Sănătatea - Unirea Dej 1-2
Hoca (85) / R. Stan (74), Bucur (90+5 - aut.)

Olimpia Satu Mare - CS Oșorhei
Se joacă azi, de la ora 17.00

FC Hunedoara stă.

CLASAMENT

Loc	Echipa	M.	V.	Eg.	Înf.	Gol.	P.	Ad
▲ 1.	Unirea Dej	2	1	1	0	3-2	4	+1
2.	FCM Turda	2	1	1	0	2-1	4	+1
3.	Sebiș	2	1	0	1	4-2	3	0
4.	Olimpia	1	1	0	0	2-0	3	+3
5.	Pâncota	2	1	0	1	5-4	3	0
6.	Jiul	2	1	0	1	4-3	3	0
7.	Sănătatea	2	1	0	1	2-1	3	0
8.	FC Hunedoara	1	1	0	0	2-1	3	0
9.	Plimob	2	1	0	1	2-3	3	0
10.	Seso	2	0	2	0	2-2	2	-1
11.	CS Oșorhei	0	0	0	0	0-0	0	0
12.	Zalău	2	0	0	2	1-6	0	-3
13.	Europa	2	0	0	2	1-6	0	-3

SERIA VI

FCM Târgoviște - Unirea Câmpina 0-1
Constantin (60 - aut.)

FC Cisnădie - FC Zagon 1-0
Camara (58)

Conpet Ploiești - Girom Albota 1-0
Bădoi (35 - pen.)

Fortuna Brazi - Civitas Făgăraș
Se dispută astăzi, ora 17:00

Avântul Reghin - Sevișul Șelimbăr nu s-a disputat
Oaspeții vor fi excluși deoarece se află la a doua neprezentare

Târlungeni a stat deoarece CSO Plopeni s-a retras

SCM Argeșul Pitești a stat.

CLASAMENT

Loc	Echipa	M.	V.	Eg.	Înf.	Gol.	P.	Ad
▲ 1.	Conpet	2	2	0	0	3-1	6	+3
2.	Reghin	1	1	0	0	3-1	3	+3
3.	Fortuna	1	1	0	0	2-0	3	+3
4.	Cisnădie	1	1	0	0	1-0	3	0
5.	Târlungeni	1	1	0	0	1-0	3	0
6.	Câmpina	1	1	0	1	1-2	3	0
7.	Argeșul	0	0	0	0	0-0	0	0
8.	Făgăraș	0	0	0	1	1-2	0	-3
9.	Albota	1	0	0	1	0-1	0	0
10.	Târgoviște	1	0	0	1	0-1	0	-3
11.	FC Zagon	1	0	0	2	1-4	0	-3

Samba pe viu

Ploieștenii s-au bucurat aseară de spectacolul oferit de brazilienii Fernandinho, Willian, Luiz Adriano sau Teixeira, Șahtior câștigând cu 3-0 în fața Petrolului. Revederea lui Rednic cu Mircea Lucescu a trecut în plan secund

Nicu BĂDESCU
nicu.badescu@prosport.ro

» Cei cinci „mingicari" din ofensiva Șahtiorului au făcut ce au vrut în meciul de aseară

Petrolul a început să lucreze la imaginea de echipă europeană pe care Florian Walter vrea să o constriască la Ploiești, iar amicalul de aseară cu Șahtior a fost un soi de punct de plecare în această direcție. Descris mai degrabă de o atmosferă prietenească, meciul-gală pe care Mircea Lucescu l-a oferit echipei fostului său elev, Mircea Rednic, a fost totuși un spectacol digerabil pentru cele șapte mii de suporteri ai „lupilor" care au venit aseară pe „Ilie Oană".

Cu câteva zeci de minute înaintea partidei, stadionul Petrolului și împrejurimile se transformaseră într-un mic furnicar. Fanii ploieșteni, pregătiți pentru sărbătoarea unui meci cu cea mai bună echipă din estul Europei, așteptau nerăbdători în tribune startul. Intrarea pe gazon a echipelor i-a animat vizibil, mai ales că din trupa lui Lucescu nu lipsea niciuna din vedetele aduse pe bani grei de pe plajele braziliene. După ce se întreținuse minute bune la vestiare cu Rednic, seniorul care pregătește de aproape nouă ani Șahtiorul a avut parte de o vizită surpriză chiar pe gazon, acolo unde a fost întâmpinat de Dorin Mateuț.

» Am încercat să ne ridicăm la nivelul lui Șahtior și să facem spectacol, dar este greu. Acestea sunt meciuri din care avem de învățat
Mircea REDNIC, antrenor Petrolul Ploiești

Meciul a grăbit însă delicatețurile dintre Lucescu și fosta Gheată de Aur a Europei. Brazilienii lui Il Luce nu mai aveau astâmpăr. Pe teren, totul era la discreția lor. Relaxați, fără accelerări, cei cinci magicieni din ofensiva ucrainenilor făceau tot ce voiau cu mingea în fața unor adversari care păreau martori de ocazie. Au venit și golurile, Luiz Adriano și Fernandino reușind să pună între Șahtior și Petrolul o diferență decentă, conformă cu realitatea. În timp ce Fernandinho sau Willian păreau să se plimbe pe teren cu balonul la picior, Adrian Cristea făcea același lucru, dar fără folos. „Prințul" nu reușea decât să stârnească furia spectatorilor care, totuși, voiau ceva ambiție din partea favoriților.

Imagine elocventă pentru diferența de valoare dintre cele două echipe: doi petroliști încearcă fără succes să-i ia mingea unui elev al lui Il Luce *Foto:* ***Octav Ganea***

ATMOSFERĂ DE GALĂ

La pauză, Rednic schimbă aproape toată garnitura, Lucescu le mai oferă titularilor săi câteva minute de antrenament. Nu se mai forțează însă, iar prahovenii încep să prindă curaj. Tribunele se aprind și ele, dar șansele „lupilor" rămân tocmai la acest statut. Finalul mai aduce un gol al Șahtiorului, și o porție de aplauze la scenă deschisă atunci când arbitrul Amorăriței decide să pună punct festinului fotbalistic. Pentru echipa lui Lucescu urmează meciul cu Rapid, în timp ce pentru Petrolul ar trebui să urmeze tocmai revenirea pe scena europeană, acolo unde rezultatele unei astfel de repetiții de gală trebuie să se vadă.

PETROLUL 0-3 ȘAHTIOR
Luiz Adriano (26), Fernandinho (43), Akulinin (89)

Hamutovski (Bornescu '46) – **Achim** (Alcenat '46), **Manasse** (Galamaz '46), **Geraldo** (Neag '88), **Mendy** (Giulherme '46) – **Mustivar** (cpt) (Hoban '46), **Boudjema** (Marinescu '46) – **Oprița** (Cojocnean '46), **Ad. Cristea** (M. Cristescu '46), **Hamza** (Tony '72) – **Bokila** (V. Morar '46)
Antrenor: *Mircea Rednic*

Kanibolotski (Shust '46) – **Ilsinho** (Shchychka '89), **Polyanski** (Ordets '55), **Cigrinski, Kobin** (Totovitski '64) – **Gai** (Renan '75) – **Douglas** (Patrick '62; Adamenko '82), **Fernandinho** (cpt) (Pysko '72), **Willian** (Miranyan '85), **Teixeira** (Dentinho '46) – **Luiz Adriano** (Akulinin '77)
Antrenor: *Mircea Lucescu*

Arbitru: *Mihai Amorăriței. Asistenți: Cristi Nica și Bogdan Banu;* ***Stadion:*** *„Ilie Oană";* ***Spectatori:*** *7.000*

» Mă bucur că am jucat în fața unui public care cunoaște fotbal. Aici trebuie răbdare, pentru că eu am avut nevoie la Șahtior de peste 170 meciuri internaționale până să construiesc o echipă care să nu se teamă de niciun adversar
Mircea LUCESCU, antrenor Șahtior Donețk

REZULTATE MECIURI AMICALE

AMICALE DISPUTATE IERI:

Gaz Metan – Gloria 1-1
Au marcat: Markovic (28) / Curtuiuș (90+1)
Eliminat: Avram (20)

CFR – FC Timișoara (L2) 4-0
Au marcat: Nicoară (23), Diogo (50), Hora (52) și Kapetanos (80 - pen.)

FC Brașov – Unirea Târlungeni (L3) 0-2
Au marcat: Pricop și Tatarciuc

ALTE AMICALE DIN WEEKEND:

Azi, ora 18:00
CS Turnu Severin – Flacăra Făget (L3)
Mâine, ora 18:00
Rapid - Șahtior Donețk

Cine rezistă?!

Șumudică și Edi Iordănescu nu sunt deloc pe aceeași lungime de undă la Vaslui

Cristian VOINEA
cristian.voinea@prosport.ro

» Șumudică se teme că Iordănescu jr este cel care îl va înlocui

Situația tensionată din ultima perioadă de la Vaslui, pusă pe seama zvonurilor cum că Porumboiu plănuiește debarcarea lui Șumudică, este acum alimentată de un alt conflict mocnit. Tehnicianul moldovenilor s-a plâns apropiaților în repetate rânduri de colaborarea cu Edi Iordănescu, cel adus de Porumboiu pe postul de consilier tehnic.

„Șumi și Edi aproape că se ignoră. Nu e o noutate pentru nimeni din club, nici măcar pentru conducere. Ei sunt două firi diferite, Șumi e un tip agitat, coleric, în timp ce Iordănescu este mai calm și mai echilibrat, iar antrenorul se plânge că personalitatea lui Edi îl face să nu fie flexibil în colaborare. În plus, unul e rapidist la bază, altul e stelist. Și asta se vede", mărturisesc surse din interiorul clubului. Mai mult, se pare că Marius Șumudică a avut o problemă serioasă cu Edi Iordănescu încă din momentul în care a preluat echipa. „Șumi" știe că Edi este o variantă pentru înlocuirea sa în eventualitatea în care echipa nu performează, iar acest lucru l-ar fi împiedicat să se concentreze exclusiv pe problemele ce țin de pregătirea echipei.

Șumi și Edi se înțeleg foarte bine, astfel de discuții sunt doar povești
Adrian PORUMBOIU, patron FC Vaslui

» 10.000 de euro lunar primește Edi Iordănescu de la Vaslui, în timp ce Șumudică primește **12.000 de euro**

» Marius Șumudică și **Edi Iordănescu** nu au putut fi contactați pentru a comenta subiectul

PE SCURT

REACȚIE

SÂNMĂRTEAN: „EU NU SUNT BOURCEANU"

Criticat în ultimele zile de Mircea Lucescu și de Ladislau Bölöni, care l-au acuzat că este indolent și mofturos, **Lucian Sânmărtean (foto)** a ținut să ofere o replică. „Nu e prima dată când un antrenor mă face indolent, dar e doar o impresie. Nu veți vedea de la mine nici modul de a alerga al lui Bourceanu, nici modul lui de a mă exprima în teren. El se vede, aleargă și arată că își dorește foarte mult. Eu mă consum altfel", a mărturisit Sânmărtean.

Rapidiștii spun „Yo-Yo"!

Sabău nu se mai poate plânge: jucătorii au atins forma maximă din punct de vedere fizic, conform ultimelor teste la care au fost supuși

Victor STOICESCU
victor.stoicescu@prosport.ro

» Ovidiu Herea a fost unul dintre cei mai buni rapidiști la testul Yo-Yo

La începutul sezonului, Neluțu Sabău a afirmat în mai multe rânduri că echipa se confruntă cu probleme fizice. Mai ales că în cel de-al doilea cantonament al verii, cel din Scoția, pregătirea a fost compromisă din cauza vremii urâte. „Moțul" a reușit totuși să remedieze problemele, iar rapidiștii au început să alerge mult mai bine în ultimele partide. Mai ales la victoria cu CFR (3-2), când au întors scorul cu un om în minus. Pentru a fi sigur că elevii săi sunt pe drumul cel bun, Neluțu Sabău a comandat zilele trecute preparatorului fizic Dan Didiță testul fizic Yo-Yo pentru jucători. Iar rezultatele au fost pe placul antrenorului.

> Copos a început să pună presiune: „Acum ai lot, jucătorii sunt pregătiți fizic, este timpul să vină și rezultatele", a fost mesajul finanțatorului rapidist pentru Sabău

CE ESTE TESTUL YO-YO

Concret, examenul Yo-Yo este un test pentru evaluarea capacității aerobe de efort. Se realizează pe distanța de 20 metri navetă (dus-întors) cu o viteză de deplasare care crește progresiv cu 0,5 km la fiecare minut. Jucătorul e nevoit să alerge între cele două linii și este obligat să ajungă la linie în momentul semnalului sonor. Pe măsură ce viteza de deplasare crește, bipurile sonore sunt mai frecvente. Jucătorul termină testul în momentul în care nu mai poate ajunge la linie odată cu semnalul sonor. Cei mai buni rapidiști au fost Nemanja Milisavljevic, Ovidiu Herea și puștiul Alexandru Coman (20 de ani), care au reușit să alerge 15 minute fără întrerupere! „Au fost rezultate bune, unele chiar neașteptate! Suntem pe drumul cel bun", au punctat cei din staff-ul Rapidului.

» Din punct de vedere fizic, echipa este pe un drum bun, acest lucru s-a văzut și la meciul cu CFR Cluj
Dan DIDIȚĂ, preparator fizic Rapid

Herea (numărul 10) face tot posibilul să-l impresioneze pe Sabău *Foto:* ***Bogdan Iordache***

Sabău, cu ochii pe Rapid II

Antrenorul Rapidului a fost prezent la meciul pe care echipa secundă l-a disputat ieri în compania Gloriei Buzău, din a doua etapă a Ligii a III-a, încheiat la egalitate, 1-1. În timpul partidei, suporterii din tribunele stadionului din Chitila i-au reproșat „Moțului" prestația slabă a jucătorilor de la echipa a doua, la care au evoluat Stefan Pereira, Renan, Apostol, Coman, Wallace și marcatorul unicului gol al vișiniilor, Andrei Ciolacu. (George NISTOR)

9
puncte au strâns rapidiștii în clasament după șase etape

PROGRAM LIGA A II-A

ETAPA A II-A, AZI, ORA 11:00

SERIA I
CF Brăila - Unirea Slobozia *(Dolcesport2)*
Săgeata - ACS Buftea
Sportul - Dinamo II
CS Otopeni - Farul
Delta - Dunărea Galați
FC Botoșani - Rapid Suceava
FCM Bacău - Chindia *nu se dispută*

SERIA A II-A
Ieri
UTA - Mioveni 1-1
Weller (41) / Mazilu (12)
Azi
FC Argeș - CSM Rm. Vâlcea
FC Maramureș - Corona
FCM Tg. Mureș - Luceafărul
Voința Sibiu - FC Olt
FC Bihor - Unirea, ora 13:00 *(Digisport 1)*
ACS Poli *și* **Damila** *stau*

pub

OPINIE **PELUZA**

Nu vă bateți joc și de ei!

Lucian LIPOVAN
lucian.lipovan@prosport.ro

Nu mă interesează de ce nu și-au luat toți banii promiși medaliații de la Jocurile Olimpice din 2008. Nu mă interesează nici cine e de vină. Nici ce lege invocă unii sau contestă alții. Nici că au promis-o alții decât cei care trebuie să o o rezolve acum. În cazul ăsta, chiar nu e atât de important. Partea importantă e „trebuie să o rezolve".

Am auzit zilele acestea atâtea scuze, explicații și motive de mă doare capul. Încă așteptăm o rezolvare. Așteptăm ca o promisiune să se și respecte. Scriem de săptămâni întregi și o vom face în continuare până când problema se va rezolva, convinși fiind că tupeul celor care o tot amână se bazează pe faptul că o vom lăsa mai moale în timp. Ne-am obișnuit să fim luați de fraieri cu autostrăzile, corupția sau birocrația. Dar deja e prea mult, e picătura care umple paharul. Trebuie să fii cu adevărat nesimțit, când cheltui aiurea miliarde, să refuzi să plătești câteva sute de mii de euro care nu pot fi contestate de nimeni, indiferent de partid.

Dintr-o dată totul e foarte complicat. Nu există legi suficiente, nu se găsesc ordine de ministru, lipsesc căile legale. Asta chiar e culmea. Pentru cea mai legitimă cheltuială a statului nu există căi legale! Să auzi asta în țara în care fărădelegea este la rang de Constituție poate părea comic, dacă nu ar fi tragic și insultător pentru inteligența noastră, a celor care nu cheltuim bani publici, ci contribuim la ei. Sigur că în faza a doua, am putea să cercetăm și pe ce s-au cheltuit inițial banii care fuseseră în buget pentru premierea olimpicilor de la Dinamo. Sunt convins că au existat pârghii legale atunci când s-au deturnat sumele, acum e mai greu când trebuie reparată situația.

Domnilor miniștri / parlamentari / pierzători de vreme, indiferent de culoarea politică, oricum destui dintre voi aveți mai multe, ajunge! V-ați bătut joc timp de 20 de ani de milioane de pensionari, salariați, cetățeni. Măcar pe puținii campioni olimpici pe care-i mai avem lăsați-i în pace.

Canotoarele Geta Andrunache și Viorica Susanu, medaliate cu aur în 2008, nu și-au luat încă gândul de la primele promise Foto: **EPA**

Caută și-n gaură de șarpe

Reacțiile exprimate în ProSport de sportivii de la Dinamo i-au determinat pe guvernanți să grăbească ritmul pentru a găsi soluția de a plăti restanțele financiare din 2008

Andru NENCIU
andru.nenciu@prosport.ro

» Șeful de la Finanțe a pus juriștii în mișcare

Pozițiile exprimate ieri de guvernanți privind premierile pe care olimpicii de la Dinamo le așteaptă încă din 2008 întăresc convingerea potrivit căreia sportivilor li se va face dreptate în ceasul al 12-lea. Chiar dacă Ministerul de Finanțe a informato pe Elisabeta Lipă de miercuri că sumele s-au prescris, la Palatul Victoria se caută portițe pentru ca Pușa Diță, Geta Andrunache, Viorica Susanu, Mihai Covaliu și ceilalți să-și primească restanțele. Iar semnalele au prins contur ieri din două direcții.

Așa cum ProSport a anunțat, primul ministru Victor Ponta încearcă să-și ducă promisiunea la capăt, iar un comunicat remis ieri de Guvern conduce spre ideea că pâinea și cuțitul sunt în mâinile Minsterului de Finanțe. „Conform atribuțiilor Autorității Naționale pentru Sport și Tineret, prim-ministrul Victor Ponta a solicitat atât acesteia, cât și Ministerului Administrației și Internelor (în subordinea căruia se află clubul Dinamo) să soluționeze situația creată de foștii responsabili, răspunsul Ministerului Finanțelor Publice fiind unul conform legilor în vigoare. Premierul își menține toate declarațiile făcute, motiv pentru care doar ANST și MAI pot oferi un răspuns în legatură cu modul în care va fi soluționată această situație", se arată în răspunsul formulat de Biroul de presă al Guvernului.

VORBE CARE DENOTĂ BUNĂVOINȚĂ

Pentru prima dată de la izbucnirea scandalului, ieri s-a auzit și vocea șefului de la Finanțe, Florin Georgescu. Acesta susține că, dacă MAI a decis în 2008 să acorde bani unui sportiv, iar acesta a luat doar o parte din sumă, poate primi și restul, dar, dacă ministerul nu a înregistrat acest drept, lucrurile se complică. „Dacă a fost emis un ordin al ministrului de la acea vreme pentru acordarea acestui premiu, dacă s-a luat decizia să i se înregistreze dreptul, e în regulă. Dacă însă dreptul acela nu i l-a constituit conducerea ministerului de la vremea respectivă, e mai dificil. Noi analizăm acum și cu juriștii, dar v-am spus în mare cum stau lucrurile. Sperăm ca acest minister să fi decis la vremea respectivă că premiază, că nu a avut bani la capitolul acela bugetar decât în proporție de 20 la sută și restul de 80 la sută se completeze acum. Dacă nu s-a stabilit acest drept acum patru ani, vedem cum stau lucrurile din punct de vedere juridic", a explicat ministrul Finanțelor.

Vă ajut să plătiți această datorie, de fapt e vorba de Ministerul de Interne. Nu e normal, ne facem de râsul lumii să avem datorii la primele campionilor din 2008
Victor PONTA, declarație acordată pe 16 iulie 2012

Control la Dinamo

Ministerul caută banii din 2008. A trimis doi oameni din echipa de audit la club

» În cazul unor nereguli semnalate la audit, ministrul Administrației și Internelor va direcționa Corpul de Control la CS Dinamo

Subiectul din ProSport privind neacordarea primelor olimpice de către Dinamo face valuri, de la primul ministru la Ministerul Administrației și Internelor și la Ministerul Finanțelor.

MAI a trimis ieri doi oameni din echipa de audit la clubul sportiv Dinamo pentru a face verificări preliminare în privința banilor pentru premierea sportivilor clasați pe locurile 1-6 la JO de la Beijing, care ar fi fost alocați în 2008. Sunt informații conform cărora acești bani ar fi fost direcționați spre alte cheltuieli. În cazul în care se constată nereguli, ministrul Administrației și Internelor va trimite la Dinamo Corpul de Control, care va verifica la sânge contabilitatea grupării conduse acum de Elisabeta Lipă (foto). Menționăm că în 2008 șeful CS Dinamo era Marcel Popescu.

PE SCURT

HANDBAL

HCM, DOUĂ MECIURI PÂNĂ LA GRUPE

HCM Constanța joacă la sfârșitul acestei săptămâni pentru calificarea în grupa B a Ligii Campionilor. Într-un turneu „Final 4", campioana României înfruntă azi, de la ora 18:00, echipa italiană Bozen. În cazul unui succes, „marinarii" vor juca mâine (ora 20:30) în meciul decisiv cu învingătoarea partidei Tatran Prešov (Slovacia) - Maccabi Rishon (Israel). Toate meciurile se dispută la Constanța.

TENIS

DJOKOVIC - FERRER, MURRAY - BERDYCH, LA US OPEN

Novak Djokovic (cap de serie 2) s-a calificat în semifinale la US Open, unde îl vâ întâlni pe David Ferrer, al patrulea favorit. Djokovic a trecut în sferturi de Juan Martin Del Potro, cap de serie numărul 7, 6-2, 7-6 (7/3), 6-4, și se află pentru a zecea oară consecutiv în semifinale la un Grand Slam. Ferrer l-a depășit pe sârbul Janko Tipsarevic, 6-3, 6-7 (5/7), 2-6, 6-3, 7-6 (7/4), în cealaltă semifinală se întâlnesc Andy Murray și Tomas Berdych.

GIMNASTICĂ

FLOAREA LEONIDA A AJUNS ÎNTR-UN BORDEL DE LUX

Fosta vicecampioană europeană și mondială Floarea Leonida (25 ani) a ajuns de pe podium direct într-un bordel din Germania, susține Cancan. Fotografii cu sportiva în ipostaze sexy se regăsesc pe site-ul oficial al stabilimentului. Părinții fostei sportive au rămas șocați la auzul veștii, iar într-un interviu acordat pentru ProTV au declarat că se gândesc să părăsească țara de rușine.

PROGRAM TV

AZI

10:35 SPORT.RO
Rugby: N. Zeelandă - Argentina

11:00 DOLCESPORT 2
Fotbal, Liga 2:
Brăila - Unirea Slobozia

13:00 DIGISPORT 1
Fotbal, Liga 2:
FC Bihor - Alba Iulia

13:25 SPORT.RO
Rugby: Australia - Africa de Sud

15:00 DIGISPORT 1
Formula 1: Calificări MP al Italiei

15:00 DIGISPORT 2
Tenis, Challenger Brașov

15:30 SPORT.RO
Formula 2: Hungaroring

18:00 DIGISPORT 1
HANDBAL, Liga Campionilor:
HCM Constanța - Bozen

19:00 DIGISPORT 2
Volei, calificări CE (f):
România - Anglia

19:00 DOLCESPORT 2
Handbal: Atletico - Barcelona

20:00 SPORT.RO
Box: Vitali Klitschko - Manuel Charr

21:00 DIGISPORT 2
Baschet: Bosnia - România

MÂINE

04:30 SPORT.RO
Box: Andre Ward - Chad Dawson

13:00 DIGISPORT 2
Handbal (f): Oltchim - Roman

15:00 DIGISPORT 1
Formula 1: MP al Italiei

15:30 SPORT.RO
Formula 2: Hungaroring

17:00 DIGISPORT 2
Tenis, finala Challenger Brașov

18.00 DIGISPORT 1
Fotbal, amical: Rapid - Șahtior

19:00 DIGISPORT 2
Hochei: Miercurea Ciuc - Ujpest

20:30 DIGISPORT 1
Handbal, calificări Liga Campionilor (m): finala de la Constanța

Noul Logan, mai agresiv

Dacia se pregătește să lanseze trei noi modele, Logan, Sandero și Stepway, la sfârșitul lunii, la Salonul Internațional Auto de la Paris

NOUA DACIA LOGAN Foto: **Bogdan Iordache**

Marius HUȚU
marius.hutu@prosport.ro

» ProSport a surprins noile modele Dacia în apropiere de Sinaia

Dacia se pregătește să lanseze noi modele Logan, Sandero și Stepway la Salonul Auto de la Paris, programat la sfârșitul lunii septembrie. Până atunci, șefii platformei de la Mioveni au desis să testeze intens mașinile în acestă perioadă, astfel încât toate detaliile să fie puse la punct. ProSport a surprins o sesiune de teste prin fotografii-spion în apropiere de Sinaia, astfel că printr-o comparație puteți observa modificările suferite de cele trei automobile.

Noua Dacia Logan, probabil cel mai așteptat model, va fi tot cu patru uși, dar ceva mai spațios decât vechiul model. Dimensiunea acestuia va fi mai lungă cu câțiva centimetri și, chiar dacă partea frontală arată similar cu mașina „născută" în 2004, formele par mai agresive.

NOUA DACIA SANDERO STEPWAY

PREZENT- DACIA SANDERO STEPWAY

PREZENT- DACIA LOGAN

PREZENT- DACIA SANDERO

NOUA DACIA SANDERO

PRO SPORT
Fondat 1997; ISSN 1453-3707
WWW.PROSPORT.RO
facebook.com/prosport.ro
twitter.com/prosport

Redactor-șef: Lucian Lipovan
Redactori-șefi adjuncți: Florin Caramavrov, Costin Ștucan
Senior editori: Radu Paraschivescu, Alin Buzărin, Mihai Mironică
Fotbal intern: Iulian Vălvoiu, Florin Marian, Cătălin Mureșanu, Daniel Remeș, Cristi Scutariu, Daniel Vlad, Cristi Voinea, Nicu Bădescu, Mircea Dominte, Victor Stoicescu, Corina Mlădinoiu, Radu Faur, Daniel Lup, Vlad Măcicășan, Mihai Andrieș, Marius Anghel
Reporteri speciali: Alexandru Enciu, Costin Negraru, Sorina Oprițescu
Fotbal extern: Robert Vătafu, Mihai Molnar, Adrian Costeiu
Sporturi: Andru Nenciu, Marius Huțu, Mirela Basescu
Statistică: Răzvan Toma
Foto: Sorina Stângă, Alexandru Hojda, Răzvan Lupică, Bogdan Iordache, Florin Ceaușu, Dan Tăuțan, Dan Duță
Online: Ciprian Poloni, Vali Vrabie, Robert Zanfir, Wili Bițescu, Laurențiu Spiridon, Antonio Robitu, Sebastian Luba, Valentin Năstăilă, Cristi Mihala
Grafică: Alexandru Popescu, Adrian Stroia, Dragoș Cîmpeanu, Veronica Popescu, Bogdan Drăghia, Alexandru Florescu, Cristian Iancu
Brand Manager: Mircea Olaru
Video: Costin Grigoraș
Organizare: Ionuț Tichieru
Traffic Manager: Marina Moraru
ProSport folosește serviciul agenției de presă **Mediafax**
Director general: Orlando Nicoară
Director editorial: Cristian Dimitriu
Director vânzări: Dragoș Stan
Publisher: Daniela Radu
Marketing: Daniela Șerban
Cercetare: Daniel Secarea
Dezvoltare: Cosmin Ghinea
Prelucrare imagine: Mariana Constantinescu, Iulian Popa
Foto: Marius Smădu
Producție: Rodica Ghenciu
Distribuție: Dan Apostolache
Financiar: Dana Cozac
HR: Elena Șerban
IT: Codruța Sederias
Administrativ: Sorin Cârciu
Sales Coordinator: Vlad Florea (0318.256.234)
Sales Manager: Luiza Dobre (0318.256.317)
Sales Manager Clienti Direcți: Florin Pleșea (0318.256.232)

Redacție: București, Str. Aurel Vlaicu, nr. 62-64. Telefon: 031.825.7300; Fax: 031.825.7385; **Abonamente:** 0318.256.242/244/332, Fax:0318.256.243
Tirajul ProSport este certificat de Biroul Român de Audit al Tirajelor | Tipar: coprint **Telefon:** 031.825.1028; **Fax:** 031.825.1036 **www.coprint.ro** | **Trimiteți opiniile dumneavoastră la** dialog@prosport.ro

Nașul în cojoc și tenișii: „Hainele mă reprezintă"

Aivar Pohlak, președintele Federației din Estonia, este un conducător atipic, complet diferit de Mircea Sandu sau Dumitru Dragomir, oamenii din fruntea fotbalului nostru

Dacă l-ai vedea pe stradă pe Aivar Pohlak și nu ai ști cine e, nu ai paria nici măcar un leu că el conduce fotbalul din Estonia

CORESPONDENȚĂ
din Tallinn (Estonia)

Costin Negraru (text)
Alexandru Hojda (foto)

» Pohlak povestește întâlnirea pe care echipa sa, Flora Tallinn, a avut-o în 1998 cu Steaua

Aivar Pohlak, omul din fruntea fotbalului din Estonia, propune un model diferit de conducător. În tenișii și cojoc, bărbatul cu pletele lăsate pe umeri aduce mai mult a cântăreț de muzică folk decât a om de fotbal. Recunoaște senin că are un singur costum, cel pe care l-a purtat în seara meciului cu România, iar ideea sa despre societate e simplă: „Dacă un costum mă poate face egal cu cineva, înseamnă că suntem săraci rău în gândire". Polhak a pus bazele unui club de fotbal în Estonia, FC Flora Tallinn, și spune că în țara sa contează mai mult modul în care sportul educă oamenii decât calificările la turneele finale pe care noi le dorim cu atâta ardoare.

Domnule Polhak, în toată această perioadă românii au subliniat importanța meciului cu Estonia. Pentru dumneavoastră ce a însemnat această partidă?
Toate partidele din calificări sunt importante, iar primul meci, de regulă, scoate la lumină capacitatea unei echipe. Îți arată drumul pe care vei merge în continuare. Dar dacă privim situația dintr-un unghi diferit, vorbim de un simplu meci de fotbal.

Estonia este în fața României în clasamentul FIFA. Este relevantă această evaluare?
Nu, nu! E doar un simplu clasament, nimic altceva. România are un fotbal mult mai puternic decât al nostru. Fie că ne referim la echipa națională, fie că ne referim la echipele de club. În plus, istoria voastră în acest sport este una mult mai îndelungată. Sunt argumente suficient de puternice pentru a realiza puterea și valoarea echipei voastre, indiferent de ceea ce spun acum coeficienții FIFA. Noi existăm în fotbal de doar 21 de ani. Am avut o perioadă bună între cele două războaie mondiale, dar în timpul celor 50 de ani de ocupație sovietică am pierdut aproape toată identitatea culturală și sportivă. Și, așa cum vă dați seama, a trebuit să o luăm de la capăt.

OLANDA ȘI TURCIA, FAVORITE

Cum vi se pare grupa de calificare pentru Campionatul Mondial?
Nu e greu de analizat. Olanda și Turcia sunt principalele forțe din grupă, apoi vin România și Ungaria.

Vă excludeți din lupta pentru unul dintre primele două locuri?
Noi vom lupta pentru locul doi, dar asta nu are nicio legătură cu realitatea pe care tocmai v-am prezentat-o. Estonia e o țară mică și ar trebui ca foarte mulți factori să fie în favoarea noastră pentru a prinde locul secund. S-a întâmplat în campania trecută, dar nu poți avea noroc de fiecare dată (râde cu poftă).

Apropo de campania trecută, vi se pare mai dificilă această grupă decât cea pe care ați avut-o pentru calificarea la Campionatul European?
Înainte de începutul calificărilor, există impresia că ai parte de o grupă mult mai dificilă decât în trecut. În campania pentru Euro 2012, am întâlnit Italia, Serbia, Slovenia, toate participante la Mondialul din 2010, dar am reușit să terminăm pe locul doi. După ce am început meciurile, nu mi s-a mai părut atât de dificilă.

Sunteți și fondatorul clubului Flora Tallinn...
Da, așa este.

Iar aceasta nu este prima întâlnire cu românii...
Așa este. Te referi la meciul cu Steaua, cum aș putea să îl uit? În meciul retur pe care l-am jucat la Tallinn, echipa voastră nu s-a concentrat prea tare și noi am putut să câștigăm cu 3-1.

Sunteți un președinte de Federație atipic...
Să știți că am un costum (râde zgomotos). *Am luat hotărârea să îl port la meciul contra voastră. Am sunat de dimineață la club să îmi pregătească acel costum.*

Deci doar la ocazii speciale îl purtați...
Da, doar uneori. Dar pentru mine contează ca oamenii să își descopere latura puternică a personalității și să nu le fie frică să o arate. Eu așa am făcut. Aspectul și hainele mă reprezintă, eu așa sunt. Dacă reușesc să fac lumea să mă respecte îmbrăcat așa, atunci e bine. Dacă un costum este singurul argument pentru a fi acceptat în societate, înseamnă că suntem săraci în gândire.

Față de anul trecut, jocul vostru și rezultatele voastre merg în sus. Așa cum am mai spus, nu există termen de comparație între tradiția fotbalistică pe care o aveți voi și cea pe care o are Estonia
Aivar POHLAK, președintele Federației estoniene

Ultimul loc din Anglia, mai bogat decât locul trei din Spania!

Viziunea șefilor din Premier League și Primera Division în privința sumelor oferite echipelor din drepturile TV diferă. Dacă ultimul loc din Anglia primește 49 de milioane de euro anual, echipa de pe locul trei din Spania încasează 43 de milioane!

Adrian COSTEIU
adrian.costeiu@prosport.ro

» Oficialii din Premier League au vândut drepturile TV pentru următorii trei ani cu 3,75 miliarde de euro!

» Echipa de pe locul trei din Primera primește în fiecare an cu peste 100 de milioane de euro mai puțin decât Real și Barcelona din drepturile de televizare

Nu mai e un secret că principala sursă de venit a marilor cluburi europene o reprezintă suma încasată anual din drepturile de televizare ale partidelor disputate de-a lungul unui sezon. Însă modul în care sunt împărțiți banii diferă de la campionat la campionat, iar acest lucru duce la situații bizare. Spre exemplu, în sezonul trecut, ultima clasată din Premier League, Wolverhampton, a primit 49 de milioane de euro, în timp ce locul trei din Primera Division, Valencia, a încasat 43 de milioane, iar ultima clasată, Santander, doar 14 milioane! Situația se schimbă în cazul campioanelor. Real Madrid a fost recompensată cu 140 de milioane de euro, în timp ce Manchester City a încasat aproape jumătate din suma primită de Real, 76,2 milioane.

Prăpastia dintre englezi și celelalte ligi se va adânci și mai mult. În această vară, oficialii Premier League au negociat la sânge și vor primi pentru următoarele trei sezoane 3,75 miliarde de euro de la BT și Sky Sports.

REAL ȘI BARCELONA OMOARĂ CONCURENȚA!

Cum a fost posibilă această discrepanță? De vină este modul în care organizatorii celor două competiții au hotărât să împartă sumele primite de la deținătorii de drepturi TV. Oficialii ligii engleze au redus progresiv în ultimii ani diferența dintre suma de bani pe care o primește câștigătoarea titlului și suma care i se cuvine ultimei clasate, pentru a echilibra competiția. Astfel, raportul dintre cele două a scăzut de la 2,7 în 1992 la 1,54 în sezonul trecut. Asta în timp ce în Spania acest raport este 12,5, întrucât șefii Primerei oferă anual 34% din încasări Realului și Barcelonei, care și-au negociat un acord preferențial datorită popularității de care se bucură!

Acest lucru i-a înfuriat teribil pe șefii celorlalte echipe, care au amenințat cu greva. „Dacă această situație va continua, în Spania nu va exista o altă campioană în afara Realului și a Barçei. Noi primim cu cel puțin 100 de milioane de euro mai puțin în fiecare an", a spus președintele Sevillei, Jose Maria del Nido, care a fost secondat de șeful lui Atletico Madrid, Enrique Cerezo: „În doi-trei ani, nicio echipă din Spania nu va putea să își permită superstaruri în afara celor doi mari granzi".

LIGA I, MAI SLABĂ CA WOLVERHAMPTON

Drepturile TV ale următoarelor trei sezoane din Liga I au fost vândute pe 100,44 milioane de euro. Așadar, LPF va primi de la RCS-RDS și Romtelecom 33,48 milioane de euro anual, care sunt împărțiți celor 18 echipe din prima ligă în funcție de locul ocupat la finalul campionatului. Campioana de acum două sezoane, Oțelul Galați, nu a încasat decât 2,72 milioane de euro de la LPF din drepturile de televizare.

DISTRIBUȚIA DREPTURILOR TV (PROPORȚIE) LIDER-ULTIMUL LOC

TOPUL LIGILOR ÎN FUNCȚIE DE BANII PRIMIȚI PE TELEVIZĂRI

Campionat	Sumă primită (mil.euro)
Premier League	1.125
Serie A	911
Ligue 1	668
Primera Division	600
Bundesliga	412

CUM AU FOST ÎMPĂRȚIȚI BANII ÎN ANGLIA

Echipă	loc	Sumă (mil. euro)
Manchester City	1	76
Manchester United	2	75
Arsenal	3	71
Wolverhampton	20	49

CUM AU FOST ÎMPĂRȚIȚI BANII ÎN SPANIA

Echipă	loc	Sumă (mil. euro)
Real Madrid	1	140
Barcelona	2	140
Valencia	3	43
Santander	20	14

pub

OPINIE **PE BUNE**

Pasagerul 57

Mihai MIRONICĂ
mihai.mironica@protv.ro

Victor Pițurcă a trimis în teren cea mai bună echipă din lotul pe care l-a dus la Tallinn. Bine, el n-a dus cel mai bun lot la Tallinn, dar, vorba lui Mircea Sandu, mânca-v-aș gura voastră, ce rost are să mai discutăm despre hachițele lui Pițurcă? Măcar Mircea Sandu a aflat și cum se scrie expresia lui preferată pe care poate vrea s-o includă într-o epistolă către liderii dubioși de galerie cu care se afișează mai nou.

Vântul schimbării la națională este copleșit în prima repriză de vântul care bate spre jumătatea noastră. Așa să explicăm și faptul că în prima jumătate a meciului a existat o singură ocazie, și aia a fost la poarta lui Lobonț. Cel mai prost loc din istoria națională în clasamentul FIFA , 57, este un compliment pentru România. În prima repriză, selecționata, antrenată de Pițurcă și nu de predecesorul invocat tipic românește, a jucat cu indulgență de locul 87. De remarcat că, la penultima afișare a clasamentului FIFA, Sierra Leone era pe 57. Mama răniților, România, e, totuși, mai tare decât Mama Leone.

Mai penibilă decât jocul României în prima repriză a fost doar pauza televiziunii care a transmis meciul. O ceva greu de încadrat cu... Shaquille O'Neal?! a fost prezentată pe televiziunea publică. E ca și cum în pauza unui meci tare în America ar fi difuzată o glumiță cu... Lăcătuș. Ar rămâne să se uite Constantina Diță și, poate, sora ei. Pauza a întregit, de fapt, impresia lăsată de aspectul tehnic al comentariului, care a fost din nou înaintea imaginii, ucigând astfel orice urmă de imprevizibil într-un meci altfel mustind de momente previzibile.

Din Franța vine vestea că Mutu a marcat în primul său meci la Ajaccio, cu Istres. Istres, echipă de liga a doua în Franța, îmi pare de nivelul Estoniei. La Vaslui, „mofturosul" Sânmărtean exersează aruncările de la margine. Ar putea fi singurul capitol la care ar avea o șansă în fața celui mai bun jucător român, așa cum e prezentat Tănase de cel mai bun manager român.

Suporterii români veniți la Tallinn își spun să asorteze niște petarde în tribune cu cele câteva petarde camuflate în tricouri galbene pe teren. Din fericire, România mai are și fotbaliști. Marica, singurul român care joacă la o echipă mai acătării, inventează o pasă decisivă pentru golgeterul noii epoci Pițurcă, Torje, pentru ca apoi serviciul să-i fie întors lui Marica pentru încununarea evoluției singurului jucător de clasă pe care îl mai avem.

Ca în vremuri apuse: sute de soldați în tribune la Tallinn

URMĂTOARELE MECIURI DIN PRELIMINARII - GRUPA D

11 septembrie	România - Andorra	20:30
11 septembrie	Turcia - Estonia	21:00
11 septembrie	Ungaria - Olanda	21:30

PRELIMINARII CM 2014

GRUPA B
Malta - Armenia 0-1
(Sarkisov 70)

GRUPA C
Kazakhstan - Irlanda 1-2
(Konisbaev 37 / Keane 89 -pen, Doyle 90)

GRUPA F
Azerbaidjan - Israel 1-1
(Abișov 65 / Natcho 50)
Rusia - Irlanda de Nord 2-0
(Faizulin 30, Șirokov 78 - pen.)

GRUPA G
Lichtenstein - Bosnia 1-8
(Christen 61 / Misimovic 27 și 32, Ibisevic 34, 40 și 83, Dzeko 47, 65 și 81)

GRUPA I
Georgia - Belarus 1-0
(Okriașvili 51)

STRANIERI

MUTU A ÎNSCRIS PENTRU AJACCIO

Adrian Mutu și-a dovedit din nou clasa! În timp ce jucătorii lui Pițurcă se chinuiau în Estonia, atacantul român a reușit să marcheze la primul meci în tricoul lui Ajaccio! I-au trebuit doar 55 de minute pentru a deschide scorul în amicalul cu Istres (locul cinci în liga a doua franceză), gol care s-a dovedit decisiv, corsicanii învingând cu 1-0. „Briliantul" ar putea debuta oficial pentru noua sa echipă în meciul cu Lyon, de duminica viitoare, în etapa a cincea a campionatului francez.

INCIDENT

ROMÂNII AU DAT CU TORȚE LA TALLINN

România a fost încurajată aseară, în Estonia, de două grupuri de suporteri. Primul, de circa 30 de fani proveniți dintr-o facțiune a galeriei lui Dinamo, a luat loc într-un colț de peluză al stadionului din Tallinn. Al doilea a cuprins 20 de români, care au stat la tribuna a doua a arenei A. Le Coq din capitala Estoniei. La începutul reprizei secunde, ultrașii veniți din țară au aprins câteva torțe în colțul lor de peluză, lucru care a părut să îi ia prin surprindere pe oamenii de ordine. Stewarzii s-au mutat imediat în zona fanilor români, dar nu au intervenit în niciun fel.

Ne mândrim cu voi, Jaager și Morozov

Tricolorii nu au avut prea multe ocazii contra Estoniei, la debutul în preliminariile pentru Cupa Mondială din 2014, dar au fost ajutați să înscrie chiar de fundașii baltici: Jaager, Morozov, Klavan și Teniste

Marica (nr.9) a închis tabela în minutul 75. Atacantul lui Schalke și Torje (nr. 11) au fost cei mai buni jucători români în meciul de ieri de la Tallinn

CORESPONDENȚĂ din Tallinn (Estonia)

Costin Negraru (text)
Alexandru Hojda (foto)

» Torje a fost cel mai activ om al României la Tallinn, golul său norocos fiind suficient pentru un start cu dreptul în preliminarii

Ca să ajungă pe plaja de la Rio, tricolorii trebuie să îndure frigul de la Tallinn. Aici, în capitala Estoniei, începe un nou drum pentru Pițurcă și ai lui. Nu are rost să ne enervăm aducându-ne aminte câte eșecuri stau în spatele nostru, ci doar să ne uităm atenți și să vedem dacă acum pornim pe autostradă sau, din nou, pe o uliță mocirloasă. Estonii din tribune bat din palme. Probabil de frig. E început de septembrie, dar gecile groase n-au cum să lipsească. Sunt asortate unor fulare albastru-alb pe care toți le țin la gât. Nimeni nu le flutură în aer, că doar nu sunt inconștienți să facă și mai mult curent.

Estonii din teren ne țin în jumătatea noastră. Nu avem spațiu și dăm semne de claustrofobie. Pac-pac-bum! Adică un schimb de pase între Goian și Chiricheș și minge lungă pentru Doamne-ajută! În față, Marica se agită din stânga în dreapta, în timp ce Grozav e nedumerit. Pare să nu înțeleagă de ce tot aleargă Ciprian, dacă mingea oricum nu ajunge înspre ei. Tot ce înseamnă pasă de la mijlocași înspre oamenii noștri de atac, cel puțin în zona centrală, e oprită de Dimitrijev. Un tip blonduț, care apare enervant peste tot. Mișcăm mai mult în flancul drept, acolo unde Torje și Mățel par gemeni separați la naștere și regăsiți, după ani și ani, în tricoul galben al României. Oper are prima ocazie a meciului: șut de la marginea careului puțin pe lângă poartă. Dar și noi punem pericol. Paradoxal, că tot ne-am plâns până acum de fazele fixe, șansa de gol apare dintr-un corner, dar Tănase trage cu pământul, deși era bine plasat.

KLAVAN, DOAR UN PLĂVAN

Repriza a doua. Trece fumul torțelor noastre și Marica se luptă cu doi estoni în careul lui Pareiko. Pare izolat și sperăm să obțină măcar un corner. Minunea apare de unde nu te aștepți și mingea trece, doar ea știe cum, printre picioarele lunganilor fundași baltici. Ne gândim că n-avem cum să fim iar norocoși și începem să sperăm din nou la un corner. Torje apare însă de nicăieri și, neobservat de Tenesite și Klavan, strecoară mingea în plasă. Cine-a zis că viața sub 1,70 de metri nu are avantajele ei? De-ar fi toți fundașii adverși așa, România lui Pițurcă ar defila spre Mondiale. Înscrie și Marica, merita un gol, iar România nu mai are cum să tremure, oricât de frig ar fi la Tallinn.

Preliminarii CM 2014

ESTONIA - ROMÂNIA 0-2
Torje 55, Marica 75

1 Pareiko ■	1 Lobonț ★★
17 Jaager ■	2 Mățel ★★★
4 Morozov	6 Chiricheș ★★
15 Klavan (cpt.) ■	15 D. Goian ★★
23 Teniste ■	(17. Găman, 90+1)
7 Puri ★	3 Rață (cpt.) ★★
(9. Kink, 74)	5 Bourceanu ★★
6 Dimitrijev ★★	8 C. Lazăr ★★
13 Vunk ★	(19. Pintilii, '66) ★★
(21. Voskoboinikov '61) ★	11 Torje ★★★
14 Vassilijev ★★	7 Grozav ★
11 Ojamaa ★	10 Cr. Tănase ★
(10. Lindpere, '45) ★★	9 Marica ★★★★
8 Oper ★★	(18. M. Niculae, '85)

Antrenor: *Tarmo Ruutli*
Rezerve: *22. Kotenko, 12. Lepmets - 5. Kruglov, 3. Rahn, 2. Sisov, 19. Barengrub, 20. Saag, 18. Purje, 16. Mosnikov,*
Schimbări:
Cartonașe galbene: *Dimitrijev '78*

Antrenor: *Victor Pițurcă*
Rezerve: *12. Tătărușanu, 23. Pantilimon - 4. Luchin, 14. Rusescu, 13. Ad. Popa, 16. Voiculeț, 20. Maxim, 21. D. Grigore, 22. Sălăgeanu,*
Schimbări:
Cartonașe galbene: *Grozav '45, Marica '78*

Arbitru: *Milorad Mazic ★★★;* ***Asistenți:*** *Milovan Ristic ★★★ și Igor Radojcic ★★★ (toți Serbia)*
Stadion: *A Le Coq (Tallinn);* ***Spectatori:*** *7.000*

5 cornere a avut naționala lui Pițurcă în prima parte a meciului de la Tallinn, dar din acestea a ieșit o singură fază periculoasă

» Adi Popa a ratat debutul din cauza accidentării lui Goian. Pițurcă a fost obligat să-l introducă pe Găman, în minutul 90, deși Popa fusese anunțat inițial pentru schimbare

Mățel da, Grozav nu prea

Pițurcă a mutat inspirat cu Mățel, care a lucrat bine cu Torje în prima parte, dar a greșit cu Grozav, mână moartă timp de 45 de minute

» Estonii au surprins printr-o organizare foarte bună și printr-un Dimitrijev excelent la închidere

» Cristi Tănase s-a numărat și el printre oamenii care au tras naționala în jos în prima parte

Victor Pițurcă a avut câteva enigme de rezolvat în săptămâna de dinaintea meciului de la Tallinn. Una dintre ele era legată de omul care urma să joace în spatele lui Marica, în sistemul 4-2-3-1, iar variantele erau doar două: Gicu Grozav și debutantul Raul Rusescu. Antrenorul tricolorilor a optat pentru tânărul jucător de la Petrolul, dar mișcarea nu i-a ieșit. Timp de 45 de minute, Grozav nu a reușit să iasă mai deloc în evidență. Jocul său static și lipsa de implicare în acțiunile ofensive ale tricolorilor fiindu-i reproșate în prima parte de Pițurcă. Grozav a avut un singur șut pe poartă - de la circa 25 de metri - după un un-doi reușit cu Marica. A fost singurul moment în care colaborarea celor doi a dat roade. Ghinionul lui Grozav a fost și faptul că l-a avut adversar direct pe Aleksandar Dimitrijev, un mijlocaș central excelent pe faza defensivă.

Selecționerul a avut însă și o mutare inspirată. Alexandru Mățel pe postul de fundaș dreapta, în dauna lui Luchin, chiar dacă dinamovistul era apt sută la sută din punct de vedere medical.

MĂȚEL A AJUTAT ȘI ATACUL

Pițurcă a anticipat corect trecerea lui Vassilijev în banda stânga a estonilor - deși presa din Tallinn îl dădea drept mijlocaș central în sistemul 4-1-3-2, iar Mățel, un jucător iute, a putut să-i țină piept celui mai periculos om al balticilor. Mai mult, tânărul fundaș de la Astra a profitat în câteva rânduri de faptul că Vassilijev rămânea mult în centrul terenului și a urcat în sprijinul atacului. A colaborat bine cu Torje, cele mai multe acțiuni ofensive ale tricoloriilor fiind purtate pe partea celor doi.

Grozav (nr. 7) a fost certat în timpul jocului de Pițurcă, dar și de Marica, Torje și Bourceanu

Pițurcă a tras naționala în jos mai mult decât Lucescu jr

Statistica nu minte. În ultimele 41 de meciuri ale naționalei, procentajul actualului selecționer este mai slab decât cel al lui Lucescu jr

Alexandru ENCIU
alexandru.enciu@prosport.ro

» Dacă învingeam Slovenia, pe 15 august, eram pe locul 50 în clasamentul FIFA, înaintea Estoniei. Așa, suntem pe 57

Naționala de fotbal a României a ajuns pe locul 57 în clasamentul FIFA, cea mai slabă poziție din istorie (a mai fost pe această treaptă în februarie 2011), iar Victor Pițurcă încearcă să nu-și încarce CV-ul cu această realitate. La conferința de presă de la Tallinn, dinaintea partidei cu Estonia, selecționerul a aruncat oul fierbinte în brațele predecesorului, pe numele său Răzvan Lucescu. „Suntem pe locul 57 în clasamentul FIFA din cauza meciurilor jucate în ultimii doi ani. Noi nu ne-am mai calificat de ceva timp la un turneu final, avem probleme. Lucrurile au început să se stabilizeze de la venirea mea. Am pierdut doar două meciuri, cu Belgia și cu Slovenia, și cred că ușor-ușor vom urca în acest clasament", a punctat Pițurcă.

SĂNDOI NICI NU CONTEAZĂ

Ceea ce nu știe probabil selecționerul este faptul că ierarhia pe luna septembrie 2012 a FIFA cuprinde 41 de meciuri, începând cu acel 0-3 cu Lituania, din 6 septembrie 2008 (preliminariile CM 2010) și terminând cu amicalul cu Slovenia, scor 3-4. Ei bine, în perioada respectivă, naționala a avut trei manageri (unul dintre ei, Săndoi, nesemnificativ), iar site-ul football-rankings.info a calculat media punctelor obținute de națională în mandatul acestora. Concluzia: Pițurcă a tras naționala în jos mai mult decât Răzvan Lucescu. Actualul selecționer a avut o medie a punctelor obținute pe meci, în cele două mandate, mai slabă decât cea a lui Răzvan Lucescu. Chiar și adunate, punctele făcute de Pițurcă în cele două mandate (4596,16), tot nu l-ar egala pe Lucescu (6562,55).

Același site specializat, care a corectat de mai multe ori chiar și clasamentul FIFA, a mai făcut un calcul. Dacă am fi câștigat în Slovenia, pe 15 august, am fi acumulat 592 de puncte în plus, de ajuns să fim pe locul 50, înaintea Estoniei.

NUME	MANDAT	MECIURI	PUNCTE	MEDIE
Victor Pițurcă	09.2008 - 04.2009	7	1150,5	164,357
Răzvan Lucescu	06.2009 - 06.2011	20	6562,55	328,127
Emil Săndoi	06.2011	2	0	0
Victor Pițurcă	08.2011 - prezent	12*	3445,66	287,138

*Fără meciul de aseară, de la Tallinn

Biblioteca Judeteana
MURES
TARGU MURES

LIGA PROSPORT

Azi ai o nouă serie unică în Liga ProSport pentru premiul de 10.000 de euro

Detalii, pe www.ligaprosport.ro, iar astăzi găsești în pagina 9 un nou cod care te ajută să fii cel mai bun manager de fotbal din România

A sărit inconștient pe geam!

Aceasta ar fi concluzia inițială în cazul decesului suspect al tânărului înotător Răzvan Marin (12 ani), înmormântat ieri la București. Pagina 2

WWW.PROSPORT.RO

facebook.com/prosport.ro
twitter.com/prosport

PRO SPORT

Preliminarii CM 2014

Grupa D

FIFA WORLD CUP Brasil

VINERI

ESTONIA - ROMÂNIA	0-2 (0-0)
Andorra - Ungaria	0-5 (0-2)
Olanda - Turcia	2-0 (1-0)

MÂINE

ROMÂNIA - ANDORRA	20:30
Turcia - Estonia	21:00
Ungaria - Olanda	21:30

Ediție națională • Luni, 10 septembrie 2012 • Numărul 4.642 • 12 pagini • Tiraj: 31.691 • **346.000** de CITITORI zilnic (SNA) • **2.245.908** DE VIZITATORI unici în august (SATI)

Mortchim!

Singura echipă de club din România care se poate bate la un trofeu european, aproape de faliment • Retragerea lui Constantin Roibu de la combinatul Oltchim lasă echipa de handbal fără niciun ban • Vedetele aduse pe bani grei ar putea pleca gratis. Pagina 7

Foto: Răzvan Lupică

În 2002, Oltchim a mai trecut printr-o situație dificilă. Reconstrucția a început cu Oana Manea. De atunci, echipa din Vâlcea a câștigat Cupa Cupelor, Supercupa Europei și a jucat o finală de Liga Campionilor

„Mafia umbrelor" revine: blaturile Sibiului din Antalya

Un fost jucător al Voinței face dezvăluiri incredibile: colegii săi pariau pe meciurile propriei echipe. Pagina 2

Un manager al Stelei, în război cu Răduț pe facebook!

Unul dintre șefii roș-albaștrilor îl face praf pe cel mai bun jucător de la Panduri Tg. Jiu, locul 1 în campionat. Pagina 3

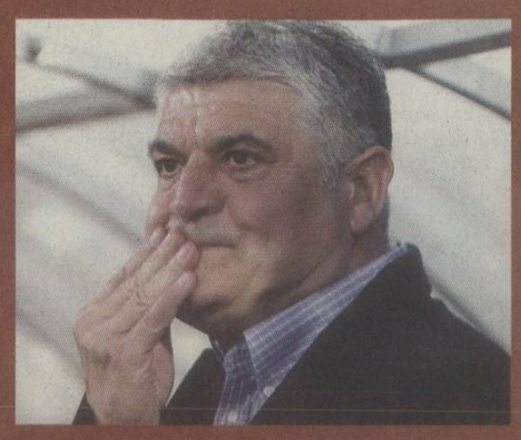

Andone, contestat de liderii din vestiarul CFR-ului

Antrenorului i se reproșează deciziile tactice! • El ar putea pleca dacă echipa mai pierde puncte cu echipele mici din campionat. Pagina 4

Datorii peste datorii la Dinamo. Și Moți cere banii!

Actualul fundaș al lui Ludogoreț va depune memoriu la LPF pentru o datorie de 36.000 de euro. Pagina 4

Andorra are 35 de înfrângeri la rând. Câte le dăm?

Între 2007 și mai 2012, adversara României de mâine nu a reușit nici măcar un egal! Pagina 9

Biblioteca Județeană MUREȘ TÂRGU MUREȘ

Fotbal jucat cu rea-voință

George Hermann*, un fotbalist care a evoluat la Voința Sibiu în sezonul trecut, susține că echipa sa a aranjat meciurile din cantonamentul de iarnă, din Antalya

Costin ȘTUCAN
costin.stucan@prosport.ro

Costin NEGRARU
costin.negraru@prosport.ro

» **Mai mulți jucători de la Voința Sibiu ar fi pariat pe rezultatele propriei echipe în meciurile amicale**

» **Amicalul cu Mioveni din iarnă a fost prelungit cu 10 minute și s-a terminat exact când sibienii au marcat golul 3, din penalty**

Iarnă de iarnă, Antalya devine zonă de profit maxim pentru mafia pariurilor. Sute de meciuri au loc pe terenurile de pe litoralul turcesc și multe dintre ele aduc profituri uriașe aranjorilor din această lume a umbrelor. La aproape fiecare partidă, indiferent de numele echipelor, în tribune iau loc și trimiși ai caselor de pariuri. „De când au început să apară amicalele în ofertele agențiilor parcă au înnebunit toți", spune un agent de meciuri de pregătire care își desfășoară activitatea și în Antalya. În stațiunile din Turcia s-au petrecut și evenimentele povestite de George Hermann*, un fotbalist care a jucat la Voința Sibiu în sezonul trecut, când echipa era în Liga 1.

George Hermann* nu este numele real al jucătorului. El a acceptat să vorbească în ProSport cu o condiție: „Nu vreau să ajung ca Ștefan Ciobanu, care a recunoscut că a participat la blaturi și a ajuns bătaia de joc a lui Mircea Sandu. Nu vreau să-mi publicați numele real". Dezvăluirile lui Hermann* sunt legate de partidele Voinței Sibiu din Antalya, dar și de meciuri importante din returul sezonului trecut din prima ligă.

- Băi, vezi să nu cumva să-ți dai sufletu' acum, când intri.
- Adică?

- Trebuie să luăm trei în repriza a doua, așa că ai și tu grijă să meargă treaba bine.
*- Cum p*** mea vine asta că trebuie să luăm trei?*

E dialogul scurt pe care George Hermann* l-a auzit în pauza meciului pe care sibienii l-au jucat cu polonezii de la Cracovia Krakow, pe 3 februarie. „Ca la orice amical, în a doua repriză se făceau mai multe schimbări. I-am auzit pe căpitan și pe vicecăpitan cum vorbeau cu unii dintre băieții care urmau să intre în teren. Se vorbea ceva și înainte, dar acum aveam confirmarea. S-a băgat la pariuri. La pauză trebuie să fie 0-0, la final trebuia să pierdem cu 3-0". Voința a pierdut cu 3-0, după ce la pauză era 0-0! „Unii și-au sunat prietenii înainte de meci să parieze", spune Hermann*. Nu era ceva nou, susține jucătorul: „Altă dată, căpitanul echipei a sunat-o pe nevastă-sa să bage la pariuri și apoi era supărat că nu a avut femeia suficient de mulți bani. Nu avea în momentul ăla sau ceva de genul ăsta. Na, te pot lua prin surprindere momente din astea". Voința Sibiu era un caz aparte, spune Hermann, echipa având nu mai puțin de 7 căpitani. „«Grupul copiilor lui Alex Pelici» din care făceau parte următorii: Nicolae Grigore și Eugen Beza, căpitanul și vicecăpitanul, Popa, Tătar, Bunea, Dâlbea și Sergiu Bar, care s-a impus acolo prin valoare. Căpitan la Brănești, om cu experiență...", dezvăluie Hermann*. Antrenorul Voinței în sezonul trecut, Alex Pelici confirmă involuntar: „Am avut cinci căpitani neoficiali cu care mă sfătuiam. În iarnă, li s-au alăturat alți doi băieți, deci în total erau 6-7".

Pelici nu crede că meciul cu Cracovia a fost trucat: „E grav ce spune jucătorul, dar nu cred, sincer. Nu le-am spus niciodată fotbaliștilor să facă chestii din astea. Am încredere deplină. Nu-i cred în stare să facă lucruri necurate, dar nu poți să bagi mâna în foc pentru nimeni". Grigore nu a putut fi contactat ieri. Beza, în schimb, s-a apărat: „Mi se pare o poveste cusută cu ață albă. Am niște bănuieli, au apărut anul trecut niște grupulețe de fotbaliști care nu jucau și care mă suspectau pe mine că îl influențez pe Pelici".

Contactat de ProSport, un alt fotbalist din grupul căpitanilor a recunoscut că a participat la meciuri trucate, dar nu la Sibiu: „Da, mi s-a întâmplat în liga a doua. Au fost meciuri la care venea cineva din conducere în vestiar și spunea. «Băieți, astăzi trebuie să pierdem!» Ne dădeam pur și simplu la o parte, ce puteai să faci? Dacă aveai mai mult curaj, nu jucai în meciul ăla!".

„UNDE NU SE PLĂTEȘTE, ACOLO E O ȘMECHERIE!"

Următorul amical al Sibiului din Antalya, cel cu Dacia Mioveni, întrece limitele bizarului. Povestește George Hermann*: „Cantonamentul Sibiului nu a fost plătit de către club, ci de către un tip brunetel de vreo 35-40 de ani. Unul mai grăsuț, așa. A fost prezent la meciurile suspecte". Într-un interviu publicat în ProSport în urmă cu câteva luni, Antonis Antoniu, un cunoscut agent de meciuri, explica mecanismul prin care mafia pariurilor ajunge să controleze anumite echipe: „Nu există niciun cantonament gratuit. Dacă nu se plătește, atunci e o șmecherie la mijloc. Acolo să căutați, unde cineva nu plătește". E cazul Voinței Sibiu, chiar dacă Ioan Hămbășan, președintele formației, neagă informația: „Clubul a achitat cheltuielile pentru cantonament".

ROMÂNI CONTRA ROMÂNI ȘI ARBITRU ROMÂN. ÎN TURCIA!

„Omul-orchestră era însă un impresar apropiat clubului. El s-a ocupat de meciuri și tot el a venit cu arbitrii", continuă Hermann*. Pentru partida cu Mioveni, agentul a adus o brigadă din România. Așadar, un meci între două echipe din țară condus de către un arbitru român. Situația ideală! „Mai mult, noi stăteam și în același hotel cu ăștia de la Mioveni. Arcadia Limak se numește locul. Acolo stăteau și arbitrii, dacă vă vine să credeți?!", explică același jucător. Puse cap la cap, detaliile conturează scenariul pe care avea să-l aibă meciul dintre Sibiu și Mioveni. La pauză a fost doar 0-0, la fel ca în precedenta partidă a ardelenilor, cea cu Cracovia Krakow. „Apoi a început spectacolul...".

„AM AUZIT CĂ S-AR FI JUCAT LA PARIURI!"

Sibienii au marcat de două ori până cu un sfert de oră înainte de final, prin Burlacu și Lukanovic, apoi s-a întâmplat un lucru neprevăzut: „Nu mai puteau să dea gol! Incredibil!". Impasul risca să dea peste cap planurile celor care intenționau să scoată bani din amical și arbitrul a trebuit să intervină: „Golul 3 s-a dat prin minutul 100! Da, ați auzit bine! Din penalty! Miclea parcă a dat, dacă nu greșesc", povestește Hermann*. După meci, pe unul dintre site-urile de știri din Argeș, apărea declarația lui Claudiu Cojocaru, director de marketing la Mioveni. „Așa ceva nu am văzut de când sunt în fotbal. Primele două goluri au fost din offside, ne-au eliminat doi oameni și au primit și un penalty inexistent! Arbitrul a prelungit nejustificat meciul cu 10 minute! După ce s-a marcat golul trei a fluierat finalul! Se spune pe aici că arbitrii ar fi jucat la pariuri pe scor corect 3-0. Din păcate, se dovedește că arbitrii din România nu vor să aibă credibilitate și să fie cinstiți". Era însă doar începutul unor meciuri suspecte pe care Voința Sibiu avea să le joace în 2012.

MECIURILE SUSPECTE

VOINȚA SIBIU - CRACOVIA 0-3
B. Miron - Forika, Țînc, Buican - C. Lungu, Dîlbea, C. Străuț, Nicola - Tătar, Lukanovic, Antohi
• pe parcursul reprizei secunde a fost rulat tot lotul, cu excepția lui Zăgrean, accidentat

VOINȚA SIBIU - MIOVENI 3-0
Zăvoi - Sg. Bar, C. Apostol, N. Grigore - Maghici, Beza, Dîlbea, I. Olteanu - M. Postolache, Zăgrean, Cigan
Au mai jucat: B. Miron, Țînc, Buican, M. Burlacu, Cl. Bunea, Străuț, Nicola, Antohi, Lukanovic, Miclea

Bineînțeles că am jucat la pariuri. Cine nu joacă la pariuri? Normal că nu am pariat pe meciurile echipei mele, nu ai cum. În liga a doua am auzit că sunt jucători care-și dau ponturi. Eu n-am mai jucat de vreo 4-5 ani, dar pariam pe fotbal, pe baschet, toate nebuniile
Eugen BEZA, mijlocaș Voința Sibiu

Nu vreau să-mi aduc aminte despre iarna trecută. Atunci am avut divorțul și o perioadă neagră
Remus DĂNĂLACHE, ex-portar Voința Sibiu

55
era cota la pariuri pentru o victorie cu 3-0 a Voinței Sibiu, în minutul 53 al meciului cu Mioveni

Eu n-am auzit și, oricum, dacă era sa fie ceva necurat, eu nu jucam, mă dădeam lovit
Rareș FORIKO, ex-fundaș Voința Sibiu

Nu am jucat niciodată la pariuri. Am auzit de jucători care pariază, dar sincer pe la Sibiu nu erau foarte mulți pe care să-i aud că vorbesc despre cote sau cum vorbesc ei. De la noi nu prea erau fotbaliști care să fie înnebuniți cu pariuri
Alex PELICI, fost antrenor Voința

» Mâine, în ProSport, veți afla numele arbitrului și al impresarului care sunt bănuiți că ar fi contribuit la aranjarea meciurilor Voinței Sibiu

Foto: Dan Tăuțan

Voința Sibiu a fost considerată de mulți cea mai frumoasă echipă din sezonul 2011-2012 din Liga I. Dezvăluirile lui George Hermann* arată o altă față a ardelenilor

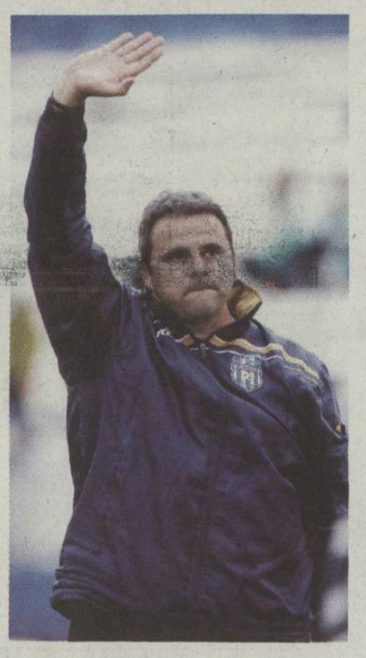

Suferea de somnambulism

Sportivul Răzvan Marin a fost înmormântat ieri într-o comună de lângă București. Tot atunci anchetatorii au oferit explicații pentru moartea prematură a sportivului de numai 12 ani

Sorina OPRIȚESCU
sorina.opritescu@prosport.ro

» **Răzvan ar fi suferit de somnambulism, iar în momentul căderii de la etajul trei el nu era conștient**

» **Impactul cu singura placă de beton din fața cabanei i-a fost fatal: a murit pe loc**

Ieri, puțin după ora prânzului, comuna Cățelu, de lângă București, a fost cutremurată de sunetul a zeci de claxoane. Răzvan Robert Marin, sportivul de numai 12 ani care a căzut joi noaptea de la etajul trei al cabanei de la Piatra Arsă, a fost condus pe ultimul drum. Rudele, colegii de echipă și de școală au încercat să le fie alături părinților micuțului înotător: „Asta nu e o vârstă pentru moarte", au spus aceștia la unison, lăsând loc lacrimilor pe ambii obraji. Dacă ar fi să dai crezare semnelor bătrânilor, și cerul a plâns plecarea lui prematură. Erau 31 de grade, dar de când trupul neînsuflețit a ajuns la cimitir, vântul a început să bată cu putere și soarele nu era de găsit, fiind înlocuit de nori gri care se înmulțeau pe măsură ce timpul trecea. Urletul de durere al mamei completa o imagine care îți cutremura, inevitabil, întreaga perspectivă asupra vieții: „Nu pleca, mai stai!", își plângea aceasta singurul copil.

Potrivit doctorului Mihaela Antochi, somnambulismul este o tulburare care afectează anumite persoane în timpul somnului, acesta realizând activități pe care le-ar desfășura, în mod normal, în timpul stării de veghe. Printre simptome se numără și săritul pe fereastră

N-A ȚIPAT LA CĂDERE

În dimineața zilei de vineri, supozițiile au început să umple aerul rece de munte. Vizibil afectat, tatăl micuțului a oferit explicația la care au ajuns, mai târziu, și anchetatorii: „Suferea de somnambulism. Cel mai probabil s-a trezit în timpul nopții și, în loc să deschidă ușa de la baie, a deschis geamul. Copilul meu nu ar fi încercat niciodată să iasă pe fereastră. Stăm la etajul șapte, abia dacă privea vreodată în jos", a declarat acesta. Odată cu lămurirea, a venit și explicația pentru lipsa unui țipăt al lui Răzvan în momentul căderii: „Nu a fost conștient o secundă de ceea ce i se întâmplă".

NU PUTEA FI SALVAT

Copilul de 12 ani se afla la cel de-al 10-lea cantonament, al cincilea de înot, în trecut practicând diverse sporturi. Descoperise bucuria sportului de bazin și făcea performanță în el. Putea fi evitată tragedia? Apropiații spun că nu: „Mai vorbea uneori noaptea, se mai ridica din pat, dar atât. Totul dura puțin. Dacă s-ar fi confruntat vreodată cu o situație mai gravă, părinții ar fi anunțat supraveghetorii și l-ar fi cazat la parter, să fie siguri că nu pățește ceva. A fost pentru întâia oară când a făcut mai mult de atât". Tot ieri a fost dezvăluit faptul că impactul i-a fost fatal lui Răzvan. Intervenția unui medic în secunda imediat următoare ar fi fost inutilă. Copilul nu a avut nicio șansă. Ieri, ecoul strigătului de durere al mamei a cuprins o întreagă localitate de lângă București. „Nu pleca, mai stai..."

» Potrivit anchetatorilor, căderea lui Răzvan a avut loc la ora 3 dimineața

Foto: Răzvan Lupică

Răzvan a fost condus pe ultimul drum de către familia îndurerată

Steaua dă în Răduț

Fotbalistul împrumutat la Pandurii e cerut înapoi de fani, dar „managerul – facebook" le-a replicat prin critici aduse jucătorului lui Grigoraș

Daniel VLAD
daniel.vlad@prosport.ro

» **Unul dintre managerii Stelei susține că Răduț nu ar avea loc în lotul actual al roș-albaștrilor**

De câteva săptămâni, Steaua negociază cu Pandurii modalitatea prin care să renunțe definitiv la Mihai Răduț și să primească, în schimb, drept de deținere de sută la sută pentru unul dintre fotbaliștii Chiricheș sau Pintilii. Demersurile roș-albaștrilor surprind întrucât Mihai Răduț traversează o perioadă foarte bună la echipa lui Grigoraș, unde a renăscut și unde demonstrează că nu degeaba Victor Pițurcă îl adusese la Steaua. Până acum erau doar simple speculații că mijlocașul nu ar fi pe placul managerului poreclit „Michele", dar, de ieri, aceste lucruri au căpătat deja caracter oficial.

„A JUCAT 18 MECIURI TITULAR ȘI N-A DAT NICIUN GOL"

Pe pagina lui de Facebook, conducătorul respectiv l-a criticat fără perdea pe Răduț. Enervat de faptul că mai mulți fani ai Stelei îi cereau să explice de ce în lotul Stelei a fost păstrat un jucător de 31 de ani precum Tibi Bălan, iar un fotbalist încă tânăr precum Mihai Răduț, 22 de ani, a fost împrumutat la Pandurii, managerul-facebook de la Steaua i-a pus la punct imediat. „Răduț a jucat titular 18 meciuri la Steaua în două sezoane și nu a marcat niciun gol. Ăsta a fost criteriul", a postat oficialul roș-albaștrilor. Un alt suporter i-a transmis că Răduț e mai bun decât tot ce are în lot Steaua pe postul lui. „Hai să fim serioși!", i-a răspuns managerul. Și ca să nu mai lungească discuțiile ce păreau interminabile cu fanii care îl cer înapoi pe mijlocașul cedat la Pandurii, „Michele" a tras o concluzie: „Împrumutul lui la Târgu Jiu e win-win situation, asta e tot ce contează la ora asta".

PIȚURCĂ L-A ADUS ÎN 2010

Mihai Răduț a fost adus la Steaua de Victor Pițurcă în 2010 și l-a impus ca titular încă de la primul meci din Liga 1, după ce Becali a plătit 800.000 de euro pe el. După ce actualul selecționer a renunțat la echipă din cauza neînțelegerilor cu patronul, Răduț, ca și alți jucători aduși de tehnician, au fost, pe rând, scoși în decor și vânduți de club. Un rol important în îndepărtarea lor a avut chiar unul dintre actualii manageri de la Steaua, care încet, dar sigur va renunța și la Florin Gardoș.

Mihai Răduț (în dreapta) poate juca împotriva Stelei în etapa a XII-a, când roș-albaștrii se deplasează la Tg. Jiu Foto: **Dan Duță**

» *Îi ordon lui Reghe să-i folosească doar o repriză în meciurile din Europa pe Tănase, Pintilii, Chipciu și Bourceanu*
Gigi BECALI, finanțator Steaua

» *Nu vom menaja jucători în Europa League*
Unul dintre managerii Stelei

3
Goluri a înscris Răduț pentru Pandurii în cele 6 partide jucate, toate ca titular, în acest sezon al Ligii 1

Îl pune la punct și pe Becali

Unul dintre managerii Stelei l-a contrazis ieri la sport.ro pe Gigi Becali. Patronul abia ce declarase la un alt post tv faptul că Reghecampf va trebui să-i folosească doar o repriză pe Tănase, pe Chipciu, pe Pintilii și pe Bourceanu în meciurile din Europa League pentru că mai important e ca aceștia să fie odihniți în vederea partidelor de campionat. „Nu vom menaja jucători în Europa League, ci vom trata cu seriozitate competiția. Nu vom proceda precum cei de la Vaslui în meciul retur cu Inter", a replicat cel poreclit „Michele".

» Fragmente din discuția purtată ieri pe Facebook între managerul Stelei și susținătorii lui Răduț

Chipciu continuă cu golăniile

Mijlocașul Stelei și-a tras de păr adversarul direct în amicalul de sâmbătă cu Ludogoreț

Daniel VLAD
daniel@prosport.ro

» **Victima lui e olandezul Mitchell Burgzorg, care își poartă părul în stil afro**

Alex Chipciu a ieșit în evidență în meciul amical pe care Steaua l-a disputat sâmbătă cu Ludogoreț printr-un gest golănesc. În minutul 8 al jocului de la Razgrad , stelistul l-a tras de păr pe adversarul său, Mitchel Burgzorg, după ce acesta îl driblase extrem de ușor.

După meci, Gabi Matei a scuzat gestul coechipierului său. „Cine îl pune să joace fotbal cu părul așa de lung?", a fost comentariul absurd al fundașul dreapta.

Chipciu l-a tras de păr pe olandez ca într-o răfuiala femeiască Foto: **Cosmin Iftode**

ALTE IEȘIRI ALE LUI CHIPCIU

• În cantonamentul din Antalya, și-a scuipat adversarul bulgar, când acesta era cu spatele la el.

• În cantonamentul din Austria l-a luat la țintă cu mingea pe masorul surdo-mut al Stelei, după care îl întreba în batjocură de ce nu țipă dacă îl doare!

• Într-o escapadă în stațiunea Mamaia, Chipciu a fost acuzat că a spart oglinda retrovizoare a unei mașini

A revenit după un an

Gabi Matei a jucat din nou pentru roș-albaștrii, după ce în august 2011 s-a accidentat grav

Daniel VLAD
daniel.vlad@prosport.ro

» **Matei a jucat 45 de minute în amicalul cu Ludogoreț**

» **Machado a reintrat și el după patru luni**

După mai bine de un an, roș-albaștrii au putut să-l folosească din nou titular pe **Gabi Matei (foto)**. E drept, s-a întâmplat sâmbătă într-un meci amical cu Ludogoreț, încheiat cu scorul de 1-1. Chinuit în tot acest interval de timp de două operații la genunchi, fundașul a rezistat 45 de minute. „Mă bucur că am revenit după atâta timp pe teren. Am evoluat o repriză deoarece doar atâta puteam să joc din punct de vedere fizic. Mai am de muncă până îmi voi reveni în totalitate",

Foto: **Ovidiu Ganea**

a declarat Matei. Fundașul s-a accidentat stupid, în minutul 3 al meciului Astra-Steaua din august anul trecut, când a rămas cu piciorul înfipt în gazon. A fost diagnosticat cu ruptură de ligamente încrucișate și s-a operat în Italia, dar, în cantonamentul din Austria din această vară, accidentarea i-a recidivat.

Alt fotbalist stelist care a revenit sâmbătă într-un joc al Stelei e Gabriel Machado. Atacantul brazilian s-a accidentat și el grav la unul dintre antrenamentele Stelei după meciul din aprilie cu Pandurii. Și el a suferit o operație în urma căreia i s-au reconstruit ligamentele încrucișate de la genunchi.

BĂLAN, ELIMINAT ÎN AMICALUL CU LUDOGOREȚ

Steaua a remizat sâmbătă pe terenul campioanei Bulgariei, Reghe folosind echipa de start: Stanca- Matei, Gardoș, Szukala, Latovlevici - Chipciu, T. Bălan Prepeliță, Pîrvulescu - Adi Rocha, M. Costea. Au mai jucat: Cojocaru, Dumitraș, Pușkaș, Roșu și Machado. Rocha a marcat golul roș-albaștrilor, iar Bălan a fost eliminat în minutul 87.

pub

CFR CLUJ
Primele probleme între antrenorul Andone și cei mai importanți jucători

Contestat de vestiar

Rezultatele slabe din Liga I i-au determinat pe liderii vestiarului de la CFR să critice deciziile lui Andone

Daniel LUP
daniel.lup@prosport.ro

- **Pentru prima dată de când e la formația ardeleană, Ioan Andone a fost contrat de liderii vestiarului**
- **Tehnicianul amenință cu o nouă remaniere a lotului la iarnă, dar ar putea să fie demis înainte de pauza competițională**

Foto: Dan Tăuțan

Ioan Andone (stânga) nu a putut fi contactat pentru a comenta pe marginea revoltei fotbaliștilor

CFR a condus cu 2-0 în Giulești, în urmă cu două runde, și, deși avea un om în plus, avea să piardă respectiva partidă, după ce Andone a decis retragerea în defensivă în repriza a doua. Jucătorii s-au luat de tehnician la finalul acelei partide. "I-am invitat să vină să ne bată. Am pierdut pe mâna noastră acest meci. Nu trebuia să ne retragem", i-au reproșat Cadu, Maftei și Kapetanos lui Andone. Etapa trecută, după 2-2 cu Petrolul, a avut loc un nou conflict. "Cum e posibil să jucăm cu cinci fundași acasă, cu Petrolul?", a fost reproșul vestiarului la adresa lui Andone. Cei mai vocali jucători au fost liderii Cadu, Mureșan, Maftei, cărora li s-au adăugat Bastos și Sare!

TEHNICIANUL ÎȘI AMENINȚĂ PUBLIC JUCĂTORII

Iritat că i-au fost puse sub semnul întrebării deciziile, Ioan Andone nu a rămas dator și și-a criticat în public jucătorii. Primii vizați au fost cei din defensivă. CFR a primit 7 goluri în ultimele trei partide, în care a obținut doar două puncte, egaluri acasă cu Iași și Petrolul, ambele 2-2. "Jocul e bun, poate să fie și mai bun, dar avem probleme cu organizarea defensivă. Încet, încet le vom rezolva, fiindcă altfel trebuie să aducem alți fundași", a atacat „Fălcosul" vineri seara, după amicalul cu ACS Poli Timișoara (4-0).

PASZKANY ȘI MUREȘAN ÎȘI PIERD ȘI EI RĂBDAREA

Andone nu mai era antrenorul CFR-ului în aceste zile dacă nu ar fi calificat echipa în grupele Ligii. Chiar și așa, Paszkany și Mureșan nu sunt pe deplin mulțumiți de cum joacă echipa și mai ales de rezultatele din Liga I. Titlul este principalul obiectiv al lui Andone, deoarece CFR ar avea șanse și mai mari anul viitor să intre în grupele Ligii, urmând, foarte probabil, să fie cap de serie în tururile preliminare.

Partidele din următoarele patru runde, în care CFR joacă în deplasare cu Dinamo, Pandurii ori Steaua, iar la Cluj cu Gloria, sunt din nou vitale pentru Andone. Paszkany și Mureșan au deja lista făcută cu posibili înlocuitori din Portugalia. Inacio a rămas în capul listei.

10
puncte are CFR după 7 etape, fiind la 9 lungimi de liderul Pandurii

7
goluri a primit campioana în ultimele trei runde, de la Iași, Rapid și Petrolul

PE SCURT

OBIECTIV

PASZKANY: „NU RENUNȚĂM LA TITLU"

În ciuda startului slab de sezon, finanțatorul echipei din Gruia îi cere lui Andone să câștige campionatul. „Nu renunțăm la titlu.În luptă suntem noi, Steaua, Rapid, Vaslui, Dinamo, chiar și Petrolul, după ce au arătat inclusiv în meciul contra noastră. Oricum, obiectivul nostru este să câștigăm titlul!", a declarat Paszkany pentru www.citynews.ro.

CLASAMENT LIGA I

Loc	Echipa	M.	V.	Eg.	Înf.	Gol.	P.	Ad.
★ 1.	**Pandurii Tg. Jiu**	7	6	1	0	17-5	**19**	+7
● 2.	**Steaua**	7	5	1	1	17-9	**16**	+4
● 3.	**Astra**	7	4	2	1	15-10	**14**	+2
4.	**FC Vaslui**	7	3	3	1	13-8	**12**	+3
5.	**Dinamo**	6	3	2	1	11-7	**11**	+5
6.	**Universitatea Cluj**	7	3	2	2	10-14	**11**	+2
7.	**CFR Cluj**	7	2	4	1	14-11	**10**	-2
8.	**Petrolul Ploiești**	7	2	3	2	12-10	**9**	0
9.	**FC Brașov**	7	2	3	2	12-11	**9**	-3
10.	**Rapid**	6	2	3	1	8-7	**9**	0
11.	**Gaz Metan Mediaș**	7	2	3	2	7-8	**9**	0
12.	**Concordia Chiajna**	7	2	2	3	7-11	**8**	-4
13.	**Viitorul Constanța**	7	1	4	2	9-8	**7**	-5
14.	**Gloria Bistrița**	7	1	2	4	4-10	**5**	-7
▼ 15.	**Ceahlăul P. Neamț**	7	1	2	4	6-17	**5**	-4
▼ 16.	**Oțelul Galați***	7	1	2	4	9-12	**3**	-4
▼ 17.	**CS Turnu-Severin**	7	0	3	4	5-10	**3**	-9
▼ 18.	**CSMS Iași**	7	0	2	5	7-14	**2**	-6

» * Echipă penalizată cu două puncte pentru neplata datoriilor
» Meciul Dinamo - Rapid, din etapa a IV-a, s-a amânat pentru 22 octombrie (ora 21:30)
» Legendă: ★ Campioana merge în turul doi preliminar al Ligii Campionilor ● Europa League, plus câștigătoarea Cupei ▼ Retrogradare

GOLGHETERI

6 goluri
Rusescu *(foto, Steaua)*

5 goluri
Fatai *(Astra)*
Țucudean *(Dinamo),*
Rocha *(Steaua)*

4 goluri
Buga *(Brașov)*
Hamza *(Petrolul)*
V. Dinu *("U" Cluj),* ***Astafei*** *(Gaz Metan),*
Ibeh *(Pandurii)*

PROGRAM

ETAPA A VIII-A

VINERI, 14.09.2012

Ceahlăul - FC Brașov	19.00	Digisport
Dinamo - CFR Cluj	21.30	Digisport

SÂMBĂTĂ, 15.09.2012

Gaz Metan - Chiajna	19.00	Dolcesport
Oțelul - Viitorul	19.00	Digisport
Rapid - Bistrița	21.30	Digisport

DUMINICĂ, 16.09.2012

Petrolul - Panduri	19.00	Digisport
CSMS Iași - Steaua	21.30	Digisport

LUNI, 17.09.2012

U Cluj - Astra	17.00	Dolcesport
FC Vaslui - Severin	21.30	Digisport

ETAPA A IX-A

VINERI, 21 SEPTEMBRIE

Concordia - Ceahlăul	19:00	DigiSport 1
Bistrița - Petrolul	21:30	DigiSport 1

SÂMBĂTĂ, 22 SEPTEMBRIE

Severin - Oțelul	19:00	DigiSport 1
„U" Cluj - Dinamo	21:30	DigiSport1

DUMINICĂ, 23 SEPTEMBRIE

Astra - Gaz Metan	19:00	DolceSport
FC Brașov - FC Vaslui	19:00	DigiSport 1
Pandurii - CFR Cluj	21:30	DigiSport 1

LUNI, 24 SEPTEMBRIE

Viitorul - CSMS Iași	18:00	DigiSport 1
Steaua - Rapid	20:30	Antena 1

pub

Moți: „Dinamo să-mi dea banii!"

Cosmin Moți le transmite oficialilor dinamoviști că se va adresa comisiilor LPF dacă nu îi vor fi achitate restanțele salariale în cel mai scurt timp

Daniel VLAD
daniel.vlad@prosport.ro

- **Fundașul lui Ludogoreț consideră că plecarea lui Cristi Borcea din „Ștefan cel Mare" este cea mai mare problemă cu care se vor confrunta foștii săi colegi**

La finalul amicalului Ludogoreț - Steaua 1-1, Cosmin Moți (27 de ani) a explicat pentru ProSport de ce va suferi Dinamo și de ce fosta lui rivală are cel mai bun lot din Liga I, în opinia sa.

Cosmin, ai jucat din nou contra Stelei, cum a fost?
Sincer? Nu a fost ca într-un meci Dinamo-Steaua. Nici măcar n-a fost oficial, pentru că atunci adrenalina ar fi fost în mod sigur destul de ridicată.

Cum ți s-a părut Steaua?
Deși o spun cu un oarecare regret, se vede că Steaua are cel mai valoaros lot din Liga I, chiar și fără internaționali. Însă, să știți că și nouă ne-au lipsit în meciul cu ei opt jucători care de obicei sunt titulari.

În prima repriză, Adi Rocha nu prea a mișcat în fața ta...
Nu are nicio importanță. Dacă tot a reușit să marcheze, nu cred că asta mai contează acum.

„BORCEA E CEA MAI MARE PIERDERE"

Urmărești ce se mai întâmplă la Dinamo?
Sigur! Consider că plecarea lui Cristi Borcea este cea mai mare pierdere pentru bunul mers al acestei echipe.

Ce vrei să spui?
Cristi Borcea a însemnat foarte mult pentru Dinamo din toate punctele de vedere. A fost omul care a știut să ne mobilizeze cel mai mult atunci când noi aveam mare nevoie de cineva. O să vedeți că o să se vadă lipsa dânsului.

Foștii tăi colegii tăi au în continuare restanțe salariale...
Este păcat că se întâmplă astfel de lucruri, însă cei de la Dinamo ar face bine să rezolve cât mai repede și problemele mele.

Poți fi mai concret?
Șefii de acolo au în continuare restanțe salariale și la mine. Mai am de primit bani pe lunile aprilie, mai și iunie, iar dacă nu-mi vor rezolva cât mai repede aceste probleme, atunci voi depune memoriu. Să știi că am mai lăsat și eu de la mine, dar până la urmă este munca mea și nu vreau să mai aștept la infinit.

Ce îi lipsește acum lui Dinamo să câștige campionatul?
Liniștea! Și, repet, o să vedeți că o să conteze mult plecarea lui Cristi Borcea.

» „Câinii" l-au împrumutat ieri pentru un sezon pe internaționalul U-17 **Dorin Rotariu** de la ACS Recaș, nepotul lui Iosif Rotariu. Acesta poate evolua ca mijlocaș central ofensiv sau atacant

36
de mii de euro îi datorează Dinamo lui Moți

Și Ganea a depus memoriu

Datoriile pe care conducerea lui Dinamo le are către foștii jucători sunt nenumărate. În afara lui Moți, un alt fost jucător al „câinilor" cu probleme din acest motiv este Liviu Ganea. Atacantul a fost vândut iarna trecută la CFR Cluj și, odată cu transferul, a renunțat și la 10.000 de euro din datoria pe care o avea de primit. Totuși, restul de 12.000 de euro nu i-a primit nici până acum, astfel că fotbalistul a depus în urmă cu puțin timp un memoriu la LPF pentru recuperarea datoriei.

Bucuria celor puțini

Rapid și Șahtior au jucat ieri pentru publicul din Giulești, însă doar o mie de rapidiști au fost prezenți. Meciul s-a terminat cu o remiză meritată: 1-1

Foto: Răzvan Lupică

Bilașco (nr. 9) a debutat și el aseară pentru prima echipa a Rapidului și a fost lăudat la final de Sabău

Nicu BĂDESCU
nicu.badescu@prosport.ro

De la Rapid s-au remarcat portarul Albuț, Pancu și Herea, autorul unui gol de generic

Mircea Lucescu a profitat de pauza apărută grație meciurilor din calificările pentru Cupa Mondială din 2014 și a decis să-și aducă tezaurul brazilian pe care-l antrenează la Șahtior în România pentru o „dublă" cu Petrolul (3-0) și Rapid (1-1). Bătrânul tehnician viza două ținte: antrenamentul și spectacolul oferit unui public tot mai puțin obișnuit cu gleznele fine. Aseară, însă, i-a ieșit doar prima.

Rapidiștii oferă din ce în ce mai des în ultima vreme un peisaj dezolant atunci când se strâng în Giulești. Din ce în ce mai puțini pe stadion, tot mai nevrotici, mai nerăbdători, fanii vișiniilor încep să-și piardă din acea aură de „cei mai cei" printre suporterii din România. Exemplul Petrolul, de vineri, le poate servi drept lecție.

ÎN GIULEȘTI NU E CA LA PLOIEȘTI

Vineri, când meciul cu Șahtiorul urma să se termine cu doar câteva minute înaintea debutului naționalei în preliminariile pentru Mondialul din 2014, 7.000 de fanatici ai Petrolului s-au strâns pe „Ilie Oană" pentru a onora cum se cuvinte un amical de gală cu Șahtior. Aseară, pe Giulești, vremea frumoasă și duminica relaxată i-au îmbiat pe rapidiști mai degrabă spre grătarul încins la marginea Bucureștiului sau la berea aruncată pe gât la vreo terasă decât spre stadion. O mie de oameni sunt prea puțini, fie și pentru un amical. Cel puțin pentru niște suporteri-etalon cum încă sunt considerați cei din Giulești.

ALBUȚ, CEL MAI BUN

Într-un cadru mai activ, mai exuberant, probabil și fotbaliștii s-ar fi întrebuințat mai mult, dar într-o atmosferă de vacanță, rapidiștii și elevii lui Lucescu s-au conformat trendului. Echipa lui Lucescu a fost, ca și la Ploiești, mai activă, în control. Cumva normal dată fiind diferența numărului de zerouri între sumele de transfer ale fotbaliștilor celor două echipe. Albuț, cu siguranță remarcatul meciului de aseară, a făcut minuni în fața brazilienilor și ucrainenilor lui Lucescu. A parat un șut dificil în startul meciului parcă pentru a-i oferi lui Herea șansa deschiderii scorului. După reușita fantastică a decarului rapidisit, Șahtior a continuat să preseze. Abia după pauză a și egalat, iar apoi Albuț a mai făcut două minuni în fața lui Gai, pentru a oferi Rapidului un egal care dă bine în palmares. Tot 1-1 a fost și în iarnă, în Rapid - Șahtior, cu Mircea și Răzvan Lucescu antrenori.

> *Sunt total dezamagit de modul în care a ajuns stadionul din Giulești. Am auzit că și baza ProRapid e cam în aceeași situație. Așa nu se poate face performanță*
> **Mircea LUCESCU**, antrenor Șahtior

> *Restanțele financiare își pun amprenta asupra evoluțiilor noastre, dar sper să se rezolve*
> **Daniel PANCU**, atacant Rapid

RAPID ȘAHTIOR 1-1
Herea (23) / Fernandinho (52)

Albuț (Pecanha '63) - Oros, M. Constantin (Burcă '57), Glauber (Roman '80), Voicu (Wallace '73) - N. Grigore (Grigorie '46), Codrea (Al. Coman '73) - Herea, Pancu (Renan '59), Goga (Ilijovski '46) - Bilașco (Ciolacu '70). **Antrenor:** Ioan Ovidiu Sabău

Șahtior: Kanibolotski (Shust '46) - Ilsinho, Ordets, Cigrinski, Gai (Pisko '75) - Fernandinho, Teixeira, Douglas (Patrick '59), Willian (Bruno Renan '73) - Dentinho (Totoviski '46), Luiz Adriano (Akulinin '80). **Antrenor:** Mircea Lucescu

Arbitru: Marcel Bârsan; **Stadion:** „Giulești - Valentin Stănescu"; **Spectatori:** 1.000.

Herea, șut în vinclu de la 30 de metri!

Cerut insistent de George Copos pe teren, Ovidiu Herea a impresionat aseară. Mijlocașul rapidist a deschis scorul în meciul cu Șahtior (1-1) cu un șut de la aproape 30 de metri. Decarul din Giulești a executat o lovitură liberă din afara careului, de undeva dinspre tușa din stânga, și a trimis mingea direct în vinclul opus al porții ucrainenilor, peste portarul Kanibolotski.

PE SCURT

ALEGERE

RAPID A SCHIMBAT SISTEMUL

Ioan Ovidiu Sabău a folosit contra Șahtiorului un sistem de joc surprinzător, un 4-3-1-2, în care singurii jucător de flanc au fost fundașii laterali. La final, tehnicianul și-a explicat alegerea. „În proporție de 90%, având jucători pentru acest sistem de joc (n.r. 4-3-1-2), probabil că îl vom folosi și în jocurile oficiale. Spun asta pentru că am 8-9 jucători de zonă centrală. Nu avem fotbaliști de bandă care să scoată oameni din joc în situații de <unu la unu>", și-a motivat Sabău alegerea.

PREMIERĂ

A DEBUTAT RENAN

Rapidiștii l-au putut vedea în sfârșit la lucru pe Renan Silva (foto, în alb), jucător venit în urmă cu două luni în Giulești. Mijlocașul brazilian nu a putut fi legitimat mai mult timp din cauza unor divergențe pe care impresarii săi le-au avut cu George Copos privind comisionul tranzacției. Brazilianul a dat dovadă de calitate în cele 30 de minute jucate.

Mircea Lucescu l-a pregătit ca antrenor pe Sabău la patru echipe: Dinamo, Brescia, Reggiana și Rapid, timp în care au câștigat patru trofee, toate în România, două campionate și două cupe

AMICAL

Severin - Flacăra Tim. (L3) 4-2
Au marcat: Moutinho (3), Thomas / Gălan, Semenea

pub

Oltchim n-are bani să înceapă Liga!

Vâlcea traversează o perioadă dramatică după ce combinatul, care asigura peste 80% din bugetul echipei de handbal, a sistat finanțarea. Jucătoarele vor fi lăsate să plece dacă Vâlcea nu găsește alte resurse, iar echipa riscă să dispară

Marius HUȚU
marius.hutu@prosport.ro

Adi GEORGESCU
adi.georgescu@prosport.ro

» **Clubul are nevoie de cel puțin 1.100.000 de lei pe lună, aproximativ 250.000 de euro**

» **Investiție ca la OTV? Dan Diaconescu și-a exprimat intenția de a cumpăra SC Oltchim**

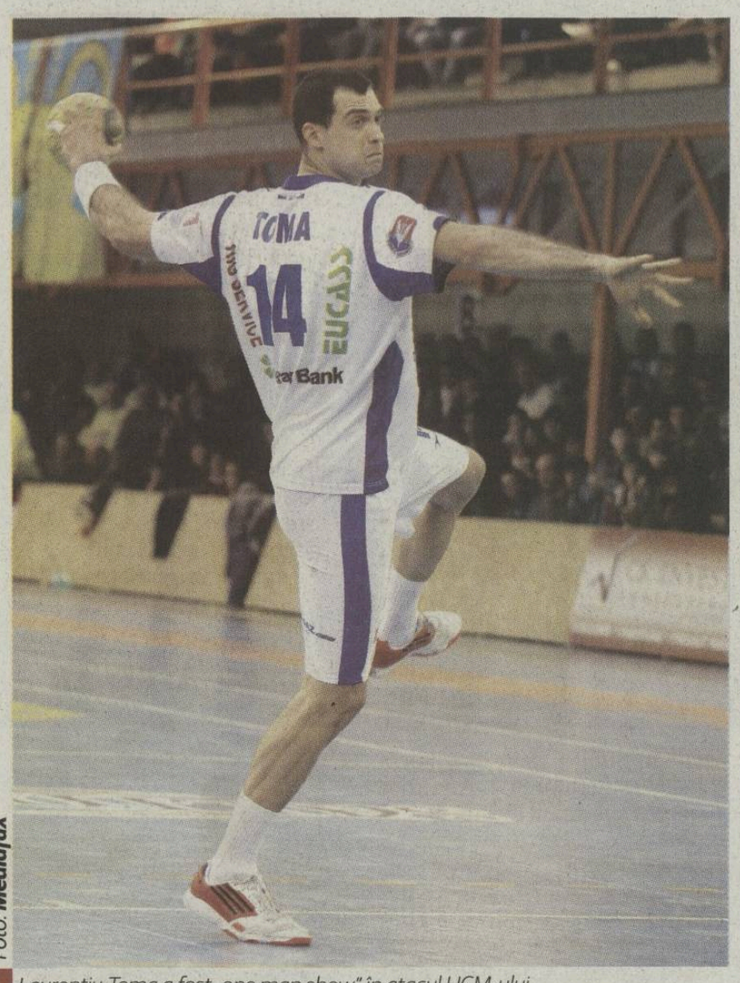

Foto: Mediafax

Laurențiu Toma a fost „one man show" în atacul HCM-ului

Foto: Dan Lixandru

În pauză, Oltchim a adus vedete precum Bulatovic, Pineau, Barbosa, dar și pe antrenorul Vestergaard. Visul galactic s-ar putea transforma în coșmar

În sezonul în care Oltchim și-a făcut, teoretic, cel mai bun lot din istorie, clubul a intrat într-o situație fără precedent. Combinatul chimic, sponsorul principal, se pregătește de privatizare și a sistat pentru moment finanțarea echipei de handbal. Astfel, Vâlcea, favorită la câștigarea Ligii Campionilor, a rămas fără bani înaintea debutului în Europa.

DEMISIA LUI ROIBU, DECISIVĂ

Mișcările sociale de pe platforma Oltchim din urmă cu câteva zile l-au determinat pe managerul general Constantin Roibu să demisioneze. După câteva zile de incertitudine, omul care a construit echipa formidabilă de azi de la Vâlcea a prezentat cum stau lucrurile. Roibu a infirmat zvonurile care spuneau că bugetul a fost asigurat din timp, astfel încât clubul să nu fie afectat. Din contră, a arătat că situația echipei a devenit critică, iar dacă nu va primi un ajutor rapid din afară, există posibilitatea ca formația să nu înceapă parcursul în Liga Campionilor. „SC Oltchim nu mai poate susține financiar echipa, nu mai poate aloca fonduri. Avem asigurate salariile pentru august, dar pentru septembrie trebuie găsiți alți sponsori. În următoarele 3-4 luni, combinatul nu mai poate da bani, iar în situația în care vine un proprietar care nu este interesat să bage bani la handbal, nu ne putem baza pe această susținere nici după lunile de care vorbeam", a declarat Roibu.

Dacă nu vom avea bugetul necesar, nu vom începe Liga Campionilor și le vom lăsa pe fete să se transfere la alte echipe. Vom fi total corecți față de ele
Constantin ROIBU, ex-manager general SC Oltchim

CER SPRIJINUL TUTUROR FIRMELOR

Managerul a făcut apel către oficialitățile locale și către alți sponsori din țară pentru a susține echipa, astfel încât să nu dispară: „Cheltuielile clubului sunt un 1.100.000 lei pe lună. Cred că 400-450 de firme care să sponsorizeze cu 7-8.000 de euro pe an ar rezolva problema". Roibu nu a exclus varianta ca gruparea să fie mutată și la București dacă Primăria Generală va dori acest lucru sau să fie cedată gratis oricărui investitor.

Situația nu este una roz dar eu sper și cred că se va rezolva. Ar fi mare păcat ca această echipă să nu mai existe. Este ca și cum Barcelona ar renunța la fotbal.
Petre BERBECARU, președinte CS Oltchim

Ne pare rău pentru ceea ce se întâmplă la SC Oltchim. Nu mă gândesc acum numai la echipa de handbal, mă gândesc la oamenii de acolo, sunt mulți angajați, fiecare are o familie
Iulia CUREA, extremă Oltchim

Patricia Vizitiu, prima victimă

Din cauza situației financiare dificile în care a intrat, Oltchim și-a redus drastic lotul. După ce mai multe jucătoare au fost împrumutate la alte echipe (n.r. Geiger, Smedescu, Băbeanu, Buceschi), clubul a pus-o pe liber pe Patricia Vizitiu. În vară, Oltchim îi oferise handbalistei încă un an de contract după ce s-a accidentat la echipa națională, însă nu și-a mai putut onora promisiunea. Campioana a început sezonul cu 17 jucătoare (n.r. 36-26 ieri cu HCM Roman), însă fără a le avea apte pe Leynaud și Neagu.

HCM, între granzi

Constanța a câștigat aseară cu 26-21 în fața echipei Tatran Presov, în meciul de calificare în grupele Ligii Campionilor

Marius HUȚU
marius.hutu@prosport.ro

» **Campioana României va juca pentru a șaptea oară în cea mai tare competiție intercluburi**

HCM și Tatran s-au „încălzit" pentru finala de aseară în compania unor adversari modești, pe care i-au spulberat în semifinalele turneului de calificare. „Marinarii" au dispus cu 33-22 de italienii de la Loacker Sudtirol Team (Italia), iar slovacii au învins cu 36-20 echipa Maccabi Rishon (Israel). Ritmul de Champions League l-a prins însă campioana României.

Cu o echipă schimbată substanțial, cel puțin la nivelul primului „7", HCM a făcut deja uitată campania precedentă în Liga Campionilor. „Centrul" sârb Cutura a organizat atacul, iar pivotul Dragicevic s-a integrat rapid în schemele lui Zvonko Sundovski. Punctul de susținere al Constanței a rămas însă portarul Mihai Popescu, care a sărit din bară în bară și a oferit coechipierilor multe șanse de contraatac. Astfel, după numai 14 minute, „marinarii" s-au desprins la 14-9. Au pierdut însă și doi oameni în prima repriză, pe Șimicu - accidentat și Adzic - descalificat, dar și așa HCM-ul a intrat la pauză cu un avantaj clar, 16-10.

Coordonatele partidei au rămas aceleași și în partea secundă. HCM și-a securizat avantajul printr-o apărare extrem de mobilă, care nu i-a permis adversarei să se apropie niciodată amenințător. Ba, mai mult, diferența s-a mărit în dreptul gazdelor, 22-15 (min. 48), antrenorul Sundovski având meritul de a așeza atacurile atunci când în tabăra constănțeană a mai intervenit precipitarea. La final, HCM s-a impus cu 26-21 și merge pentru a șaptea oară în grupele Lihii Campionilor.

HCM va juca în grupa B a Ligii Campionilor, cu Veszprem, Kiel, Atletico, Savehof și Celje

Sprint spre titlu

Hamilton a câștigat Marele Premiu al Italiei. Alonso a terminat pe 3, dar este lider în clasament, cu 37 de puncte avans

Mirela BASESCU
mirela.basescu@prosport.ro

» **Hamilton a obținut a 20-a victorie din carieră**

Weekend perfect la Monza pentru Lewis Hamilton! Britanicul a dominat sesiunile de antrenamente, a obținut pole-position-ul și după o cursă dominată categoric a câștigat Marele Premiu al Italiei. Victoria, a treia din acest sezon și a 20-a din carieră, îl readuce pe pilotul celor de la Mc Laren Mercedes în lupta pentru titlul, după ce a săltat de pe locul 5 până pe 2 în ierarhie. O cursă senzațională a făcut și Sergio Perez, mexicanul de la Sauber care a urcat până pe locul secund după ce a plecat de pe 12 la start.

Deși a terminat al treilea, **Fernando Alonso (foto**, Ferrari) și-a consolidat poziția de lider, oferind în același timp și o bucurie fanilor Scuderiei ce au luat cu asalt circuitul. Marea perdantă a zilei a fost echipa Red Bull, după ce ambii piloți ai echipei, Sebastian Vettel și Mark Webber, au abandonat.

Foto: AFP

MARELE PREMIU AL ITALIEI (ETAPA A 13-A)

CLASAMENT (MONZA)

1.	HAMILTON	1H 19:41.221
2.	PEREZ	+4.356
3.	ALONSO	+20.594
4.	MASSA	+29.667
5.	RAIKKONEN	+30.881
6.	SCHUMACHER	+31.259
7.	ROSBERG	+33.550
8.	DI RESTA	+41.057
9.	KOBAYASHI	+43.898
10.	SENNA	+48.144

PILOȚI

1.	ALONSO	179
2.	HAMILTON	142
3.	RAIKKONEN	141
4.	VETTEL	140
5.	WEBBER	132

CONSTRUCTORI

1.	RED BULL	272
2.	MCLAREN	243
3.	FERRARI	226
4.	LOTUS	217
5.	MERCEDES	126

Murray, misiune (im)posibilă

Finalist la US Open, Andy poate deveni azi primul britanic care câștigă un Mare Șlem după 76 de ani

Mirela BASESCU
mirela.basescu@prosport.ro

Foto: AFP

» **Murray poate călca pe urmele antrenorului său, Ivan Lendl, care a câștigat abia la a 5-a finală de Mare Șlem disputată**

Britanicul **Andy Murray (foto)** va disputa azi a doua finală la US Open din carieră, după ce l-a învins, sâmbătă, pe cehul Tomas Berdych cu 5-7, 6-2, 6-1, 7-6 (9/7). Murray, care s-a aflat de patru ori în finalele de Mare Șlem fără a câștiga vreuna, încearcă să aducă după 76 de ani un titlu major Marii Britanii. El îl va întâlni pe Novak Djokovic (2 ATP), care a dispus, aseară, cu 2-6, 6-1, 6-4, 6-2 de David Ferrer.

Pentru al cincilea an consecutiv, finala masculină la US Open are loc într-o zi de luni

2012 pare a fi anul lui Andy Murray. Un sezon în care a pornit cu un nou antrenor, Ivan Lendl. O mentalitate nouă și un serviciu al doilea îmbunătățit, schimbări care s-au reflectat și în jocul de pe teren: o primă finală de Mare Șlem a anului disputată la Wimbledon, iar apoi câștigarea titlului olimpic tot pe iarba londoneză. Ascensiunea lui Andy a continuat, sâmbătă, cu urcarea în cea de-a doua finală consecutivă de Mare Șlem, o premieră în carieră.

ISTORIE LA INDIGO CU LENDL

Într-o ciudată simetrie, Murray a pierdut până acum patru finale de Mare Șlem, tot atâtea cât a pierdut și antrenorul lui, Ivan Lendl, înainte să se impună, în cea de-a cincea, la Roland Garros. „Eu și Andy avem multe în comun. A trebuit să pierd patru finale de Mare Șlem ca să o câștig pe prima. Așa este și el! După primele patru pierdute, acum e pregătit să câștige. Lecția pe care a învățat-o în finală la Wimbledon a fost dură, dar a tras învățămintele din ea și a pus-o în practică în finala olimpică", a spus Lendl. De remarcat că Murray a jucat prima finală de Mare Șlem tot la US Open, în 2008.

pub

PE SCURT

BOX

VITALI KLITSCHKO CÂȘTIGĂ TOT

Pugilistul ucrainean Vitali Klitschko (41 ani) și-a păstrat titlul WBC la categoria grea, învingându-l, sâmbătă, la Moscova, pe germanul Manuel Charr, prin KO tehnic în repriza a patra. Arbitrul a decis să oprească meciul cu 56 de secunde înainte de finalul rundei a patra, deoarece Charr sângera abundent la arcada dreaptă.

HANDBAL

VICTORIE PENTRU BĂIEȚII LUI CSABA

Echipa de handbal masculin HC Odorhei a învins, sâmbătă, în deplasare, formația cipriotă European University Cyprus, cu 30-28, în prima manșă din turul I al Cupei EHF. Returul este pe 15 septembrie. În cazul calificării, echipa antrenată de Vlad Caba va întâlni câștigătoarea dintre Beșiktaș și Dinamo Minsk.

CICLISM

CONTADOR, DIN NOU ÎN FRUNTE

Revenit după o suspendare de doi ani, Alberto Contador a câștigat ieri Turul Spaniei. Rutierul formației Saxo Bank a făcut un „tur" perfect, în care a atacat din prima până în ultima zi pentru a-și trece în palmares al doilea titlu în „La Vuelta". Gazdele au făcut legea, podiumul fiind exclusiv iberic, Contador, Valverde și Rodriguez.

PRELIMINARII CM 2014 (GRUPA D) UNGARIA - OLANDA, MÂINE, ORA 21:30

Găuri în portocale

Deși n-a încasat gol în meciul cu Turcia, defensiva Olandei, una extrem de tânără, a arătat destule slăbiciuni

Mihai MOLNAR
mihai.molnar@prosport.ro

» **Cu Turcia, cu excepția lui Heitinga, apărarea Olandei, plus portarul Krul, însuma 14 selecții și avea o medie de vârstă de 21,5 ani**

» **Van Gaal a mizat pe tineri, dar s-a declarat dezamăgit după meci de prestațiile acestora**

Principala favorită la poziția de lider al grupei D preliminare la CM 2014 are și puncte slabe. Pe lângă relațiile dintre anumiți jucători sau saturația venită după atingerea finalei CM, traduse în prestația dezastruoasă de la Euro 2012, vineri, în victoria cu Turcia (2-0), noua Olanda, din era Van Gaal, și-a dezvăluit „călcâiul lui Ahile": apărarea. Deși turcii n-au reușit să perforeze poarta batavilor, carențele defensive ale elevilor lui Van Gaal au ieșit din plin la iveală. Într-un fel inevitabil, pentru că la revenirea pe banca tehnică a „Portocalei Mecanice", Van Gaal a optat pentru o defensivă extrem de fragedă, ca vârstă și selecții.

TINERI ȘI GAFEURI

În poartă, Tim Krul (24 de ani, 4 selecții, Newcastle) a fost titularizat surprinzător în fața lui Stekelenburg, iar linia de fund, cu excepția veteranului Heitinga (28 de ani, 82 selecții, Everton), a fost alcătuită din tineri. Pe dreapta a început debutantul Janmaat (23 de ani, Feyenoord), Bruno Martins Indi (20 de ani, 2 selecții, Feyenoord) a făcut pereche în centru cu Heitinga, iar pe stânga a evoluat Jetro Willems (18 ani, 7 selecții, PSV). Olanda n-a încasat niciun gol, dar rezultatul s-a datorat mai mult norocului decât colaborării fundașilor.

Janmaat și Willems au pierdut un balon în propria jumătate, transformat într-o ocazie mare a turcilor, Bruno Martins Indi a fost la un pas de autogol, după ce nu s-a înțeles la o fază cu Krul, iar goalkeeper-ul lui Newcastle a avut și el destule inexactități. Dacă adăugăm faptul că în fața apărării, ca mijlocaș defensiv, Van Gaal a mizat pe un alt debutant, Jordie Clasie (21 de ani, Feyenoord), și el gafeur de câteva ori, tabloul e complet.

HEITINGA: „N-AM MAI FOST DE MULT AȘA OCUPAT"

„Janmaat n-a fost acel Janmaat pe care-l știu, iar Clasie poate oferi mai mult pe faza ofensivă, dar n-a făcut-o. De aceea i-am schimbat pe amândoi", și-a exprimat Van Gaal nemulțumirea față de „lupii tineri". În aceste condiții, tot greul a căzut pe Heitinga, înlocuit și el pe final (86), dar din cauza unor crampe musculare. „N-am mai fost de mult așa ocupat. Am avut multe fețe noi în jurul meu, jucători tineri, talentați, dar să joci în naționala Olandei e puțin mai greu decât să o faci pentru o echipă de club. Presiunea e mai mare", a comentat fundașul lui Everton.

Până la primul meci cu România, din 16 octombrie, Van Gaal are timp să mai lucreze la rodajul tinerilor. Următorul test e marți, cu Ungaria, apoi urmează Andorra, pe 10 octombrie.

Foto: EPA

23,8 ani a fost media de vârstă a primului „11" al Olandei cu Turcia, cel mai tânăr din ultimii 17 ani

» Cu Ungaria, între buturile Olandei va reveni Stekelenburg (29 de ani). Krul s-a accidentat la antrenamentul de sâmbătă

PRELIMINARII CM 2014 (GRUPA D) TURCIA - ESTONIA, MÂINE, ORA 21:00

Scandal în Turcia

După numai un meci din preliminarii, Abdullah Avci este criticat pentru selecția făcută

Foto: EPA

Robert VĂTAFU
robert.vatafu@prosport.ro

» **Abdullah Avci este criticat pentru că l-a ținut pe bancă pe Selçuk Inan**

Turcia, una dintre contracandidatele României la calificarea la Campionatul Mondial din 2014, are deja probleme, deși drumul spre Brazilia e abia la început. După înfrângerea de vineri din Olanda (0-2), tras la răspundere este selecționerul **Abdullah Avci (foto)**, care nu știe să se impună în fața jucătorilor - veteranul Arda Turan s-a manifestat energic în timpul partidei de la Amsterdam după ce a primit indicații tactice de la antrenor - și este acuzat de oamenii de fotbal din Turcia că a gândit prost primul „11".

Principalul lucru care i se impută lui Avci este titularizarea lui Tunay Torun, rezervă la VfB Stuttgart, în detrimentul lui Selçuk Inan, unul dintre cei mai în formă mijlocași de la Galatasaray. „În regulă, l-a trimis pe teren pe Torun, dar apoi, când a văzut că acesta e mână moartă, de ce nu l-a schimbat cu Inan? A preferat să persiste în greșeală", a scris Hurriyet. Cotidianul a lansat și un sondaj pe site, la care au răspuns suporterii naționalei Turciei. „Echipa din meciul cu Olanda a fost cea mai bună pe care o putea face Avci?", a fost întrebarea, la care 90,3% din cititori au răspuns „nu".

„NU PRINDE FINALUL PRELIMINARIILOR PE BANCĂ"

Concluzia jurnaliștilor turci este sumbră pentru selecționerul care a preluat Turcia pe 17 noiembrie 2011, după plecarea lui Guus Hiddink: „Dacă mai face selecția după alte criterii decât valoare și forma de moment, Avci nu prinde finalul preliminariilor pe bancă". Cu el antrenor, Turcia a disputat opt meciuri. A câștigat patru (cu Ucraina, Portugalia, Bulgaria și Georgia) și a pierdut patru (cu Slovacia, Finlanda, Austria și Olanda).

» *Am jucat cu cea mai slabă echipă a Olandei din ultimii 20 de ani și am luat bătaie. Așa nu putem să ne calificăm*
Sabah, cotidian turc

LIGA A II-A, ETAPA A II-A

Seria I

FCM Bacău nu s-a prezentat pentru a doua oară consecutiv la un meci și va fi exclusă din campionat, iar rezultatele de până acum vor fi anulate.

FC BOTOȘANI 1-2 RAPID CFR SUCEAVA
Boghian '80 / Negru '21, '41 – ambele pen.

Curileac - Maghici, C. Dinu (cpt.), I. Ursu, V. Bordeanu (M. Croitoru '73) - Mbella, Vașvari, Todoran, P. Păcurar - Cârjan (Boghian '56), Vraciu (Fulop '67)
Antrenor: *Costel Orac*

A. Preda - Bosancu, Fl.Plămadă (cpt.), R. Sava (Golofca '86), Semeghin - Velescu, Sumănariu, Căinari, Arotăriței (Vl. Gheorghiu '84) - I. Plămadă, M. Negru (Lozneanu '90)
Antrenor: *Bogdan Tudoreanu*

Arbitru: *Adrian Illyeș ★ (Ploiești);* ***Asistenți:*** *Mihai Marica ★★★ (Bistrița) și Ovidiu Arușoaie ★★★ (Piatra Neamț);* ***Stadion:*** *Municipal (Botoșani);* ***Spectatori:*** *3.000;* ***Jucătorul meciului:*** *Mircea Negru ★★;* ***Corespondent:*** *Răzvan Sauciuc*

CS OTOPENI 3-1 FAROL CONSTANȚA
Pălimaru '12, '18 – pen., '85 / Ghenciu '13

Bucuroiu - B. Dumitru, Răvoiu, Vătavu, Vlaicu - Cl. Dumitrescu, Otvoș (S. Pană '40), M. Dedu (cpt.), G. Ghiță (M. Roman '77) - V. Bucă (L. Pârvu '82), Pălimaru
Antrenor: *Ion Viorel*

Curcă (cpt.) - Băjan, V. Sandu, Stegaru, Săceanu - Bârlădeanu (Țabără '75), Buzea, Ghenciu - Sg. Popescu (Ivanovici '65), S. Chițu (Stoianof '80), M. Matei
Antrenor: *Alin Artimon*
Eliminat: *Săceanu '70 – 2 galbene*

Arbitru: *Marian Balaci ★★★ (Drobeta Turnu Severin);* ***Asistenți:*** *Bogdan Hârlab ★★★ (Brașov) și George Neacșu ★★★ (Câmpulung Muscel);* ***Stadion:*** *Otopeni (Otopeni);* ***Spectatori:*** *1.000;* ***Jucătorul meciului:*** *Clement Pălimaru ★★★★;* ***Corespondent:*** *Adrian Albu*

DELTA TULCEA 1-0 DUNĂREA GALAȚI
Pantelie '53

Stoicescu - C. Neagu, Mișelăricu, Marincău, V. Crețu - Câju (Al. Iacob '75), Ad. Ionescu, Coconașu (cpt.), Sin (Mitache '89) - Pantelie (I. Filip '73), D. Florea
Antrenor: *Constantin Gache*
Eliminare: *Mișelăricu '44 – 2 galbene*

Măstăcan - D. Cristescu, Hristian (S. Drăgan '71), S. Cucu, D. Popescu (L. Radu '61) - A.Grosu, Chebac, I. Negoescu, Al. Cristea - I. Enache (cpt.), Ginghină
Antrenor: *Eugen Baștină*

Arbitru: *Iulian Călin ★★ (Ștefănești);* ***Asistenți:*** *Gabriel Stroe ★★★ (Pitești) și Bogdan Velicu ★★★ (București);* ***Stadion:*** *Delta (Tulcea);* ***Spectatori:*** *600;* ***Jucătorul meciului:*** *Raul Marincău ★★★;* ***Corespondent:*** *Irinel Călin*

SĂGEATA NĂVODARI 4-0 CS BUFTEA
D. Zaharia '5, '56, '75, Diaby '50

Viciu - Goșa, Fl. Popa (cpt.), L. Rusu, Sg. Bar - Diaby, V. Apostol, Vezan (Pleniceanu '79), Țigoianu (R. Dumitru '70) - D. Zaharia, B. Oprea (Jianu '76)
Antrenor: *Aurel Șunda*

Baruch - G. Roman, Tutunaru (cpt.), Marciuc, Odoroabă - Ciumacenco, A. Nițu (G. Dumitrescu '46), Al. Dragomir (Danteș '72), Venter (Cip. Petrișor '87) - A. Petrescu, Bătfoi
Antrenor: *Lavi Hrib*

Arbitru: *Marius Baston ★★★ (București);* ***Asistenți:*** *Adrian Ionescu ★★★ și Gabriel Catană ★★★ (ambii din Târgoviște);* ***Stadion:*** *Flacăra (Năvodari);* ***Spectatori:*** *200;* ***Jucătorul meciului:*** *Dorel Zaharia ★★★★;* ***Corespondent:*** *Alexandru Raita*

CF BRĂILA UNIREA SLOBOZIA 2-2
B. Rusu '15, '18 / M. Florea '58, M. Luca '66

Bunduc - Bosoi (cpt.), D. Ignat, L. Ivan, D. Sânmărtean (Spiridon '55) - Pungă, Ochia, Pușcașu (Braha '86), Frunză - B. Rusu, Ad. Câmpeanu (Bălțoi '62)
Antrenor: *Alin Pânzaru*

L. Dobre - S. Stan (C. Roșu '38), R. Soare, Lörincz, M. Florea - Macare, Ivașcă (L. Mihai '60), M. Luca, Ibrian (Patrianca '74) - V. Gheorghe, Mihalcea
Antrenor: *Marin Dună*

Arbitru: *Adrian Paraschiv ★★★ (București);* ***Asistenți:*** *Paul Dimancea ★★★ (Constanța) și Cosmin Vatamanu ★★★ (București);* ***Stadion:*** *Municipal (Brăila);* ***Spectatori:*** *1.500;* ***Jucătorul meciului:*** *Bogdan Rusu ★★★;* ***Corespondent:*** *Vali Constantinescu*

SPORTUL STUDENȚESC 2-0 DINAMO II
Ghinga '3 - pen., Nistor '72

Ormenișan - S. Ciobanu, Lung, Patriche (cpt.), Cioranu - A. Nistor (Ov. Andrei '90), Ghinga (Bg. Barbu '86), I. Șerban, V. Lazăr - L. Dobre (A. Mărgărit '90+2), D. Novac
Antrenor: *Eusebiu Tudor*

Manyur - D. Stanca (cpt.), Dobrosavlevici, M. Ioniță, Burnea (Buia '73) - Cazacu, Al. Stan (V. Ștefan '66), A. Albert, A. Roman - Axente, Al. Vasile (Edgar Alvarez '46)
Antrenor: *Ilie Alexe*

Arbitru: *Paul Unimățan ★ (Zalău);* ***Asistenți:*** *Adrian Popescu ★★ (Craiova) și Speranța Popescu ★★ (București);* ***Stadion:*** *„Giulești" (București);* ***Spectatori:*** *500;* ***Jucătorul meciului:*** *Valentin Lazăr ★★★;* ***Corespondent:*** *George Nistor*

CLASAMENT

Loc	Echipa	M.	V.	Eg.	Înf.	Gol.	P.	Ad.
1.	SĂGEATA	2	2	0	0	7-0	6	+3
2.	CS OTOPENI	2	2	0	0	5-1	6	+3
3.	SPORTUL	2	2	0	0	4-0	6	+3
4.	DELTA	2	2	0	0	4-2	6	+3
5.	CF BRĂILA	2	1	1	0	6-4	4	+1
6.	RAPID SV	2	1	0	1	4-4	3	0
7.	SLOBOZIA	1	0	1	0	2-2	1	+1
8.	FC BOTOȘANI	1	0	0	1	1-2	0	-3
9.	CHINDIA	1	0	0	1	2-4	0	-3
10.	DUN. GALAȚI	2	0	0	2	0-3	0	-3
11.	FAROL	2	0	0	2	1-5	0	-3
12.	BUFTEA	1	0	0	1	0-4	0	0
13.	DINAMO II	2	0	0	2	0-5	0	-3

Seria a II-a

UTA ARAD 1-1 CS MIOVENI
Weller '41 / Mazilu '12

Amadio - C. Ene, Gligor, Siminic - Calvin, Mărginean (Șg. Pop '88), Lazea (Buono '71), G. Neagu - Bîrză, Weller, Hiago (C. Bucur '26)
Antrenor: *Adrian Falub*

O. Popescu - Pasăre, M. Olteanu, Miulescu, Dumitrache - Coșereanu (Biceanu '87), Mărgăritescu, E. Dică, I. Stancu - Mazilu (Gălan '76), L. Răduță (Năstăsie '67)
Antrenor: *Mihăiță Ianovschi*

Arbitru: *Nicolae Botaș ★★★ (Timișoara);* ***Asistenți:*** *Iulius Timar ★★★ (Harghita), Gabriel Bîrjac ★★★ (Zalău);* ***Stadion:*** *„Francisc Neumann" (Arad);* ***Spectatori:*** *1.500;* ***Jucătorul meciului:*** *Adrian Mazilu ★★★;* ***Corespondent:*** *Sebastian Șiclovan*

FC BIHOR ORADEA UNIREA ALBA IULIA 3-1
Coroian '45+1, Mărkuș '66, Voiculeț '74 / Oară '5

S. Popescu - Fl. Pop, Tânc, I. Petrache, Diarra - Sorian, Coroian, M. Popa (Selagea '63), Florean (cpt.) - Mărkuș (Voiculeț '69), Hadăr (Sulea '80)
Antrenor: *Gheorghe Ghiț*

Tiut - Potopea, Schuller, Bumbac ('80 Rondak), M. Oprea (cpt.) - Oară, Negruț, Fl. Istrate, M. Petrescu - Mândruscă, S. Mureșan (Cotolan '77)
Antrenor: *Stelian Gherman*

Abitru: *Flavius Alin Roșu ★★★ (Timișoara);* ***Asistenți:*** *Raul Constantin Ghiciulescu ★★★ și Călin Cimponeriu ★★★ (ambii din Lugoj);* ***Stadion:*** *„Iuliu Bodola" (Oradea), Spectcatori: 1.200;* ***Jucătorul meciului:*** *Andrei Coroian ★★★;* ***Corespondent:*** *Nicolae Mihalcea*

FCM TG MUREȘ LUCEAFĂRUL ORADEA 5-1
Huiban '20, Precup '22, Cr. Cristea '58, Sfârlea '82, Dâlbea '88 / Popescu '73

Abraham - S. Stancu, Deaconescu, E. Nicu (cpt.), L. Szilagyi - Hanca (Kinczel '72), Precup (Dâlbea '60), Pădureț, Sfârlea - Huiban (Bunea '81); Cr. Cristea
Antrenor: *Daniel Isăilă*

B. Miron - Mihuț, Letan, Pocean, G. Bogdan - Svarczkopf - Ianc (Blănaru '63), N. Roșu (Haș '58), Bundea (cpt.), A. Achim (C. Popescu '46) - C. Roșu,
Antrenor: *Călin Moldovan*

Arbitru: *Florin Chivulete ★★★;* ***Asistenți:*** *Bogdan Gheorghe ★★★ și Vasile Marinescu ★★★ (toți din București);* ***Stadion:*** *„TransSil" (Târgu Mureș);* ***Spectatori:*** *1.300;* ***Jucătorul meciului:*** *Sebastian Sfârlea ★★★;* ***Corespondent:*** *Mihai Vereș*

FC ARGEȘ PITEȘTI CSM RM. VÂLCEA 3-0
Negoiță '62, Dulcea '70, Stănescu '90+1

Croitoru - Ad. Voicu, Negoiță, Botea, Briceag - A. Popa (Cr. Iancu '89), Cârstoiu, Răuță, L. Manole (R. Stancu '88) - Doman, Dulcea (cpt.) (R. Stănescu '89)
Antrenor: *Viorel Dumitrescu*

M. Toma - O. Vasile, Eremia, I. Popescu (cpt.), Vătăjelu - N. Nicolae, T. Daouda, A. Neagoe - L. Traore (M. Vlad '88), N'Kongue, C. Stoica
Antrenor: *Constantin Schumacher*

Arbitru: *Marius Bocăneală ★★ (Galați);* ***Asistenți:*** *Daniel Mitruți ★★ și Dragoș Iliescu ★★ (ambii din Craiova);* ***Stadion:*** *„Nicolae Dobrin - teren 2" (Pitești);* ***Spectatori:*** *1.000;* ***Jucătorul meciului:*** *Adrian Dulcea ★★★;* ***Corespondent:*** *Marius Duinea*

FC MARAMUREȘ CORONA BRAȘOV 1-1
Chivoiu '62 / Leonte '71

Olaru - Duruș, D. Toma (cpt), Hodor (Urs '72), De Rosa - M. Deac, Chivoiu, Faye, V. Pop (A. Bălan '77) - A. Câmpean (I. Grozav '46), Fl. Achim
Antrenor: *Romulus Buia*

Marc - Martac, Damian, Foriko, V. Avram - Vl. Munteanu, Leonte (Fizeșan '79), M. Stere (cpt.), Fl. Stângă - Chirciu (Pastor '89), M. Ene (S. Marin '70)
Antrenor: *Daniel Bona*

Arbitru: *Claudiu Ștefănuți 3 (Bistrița);* ***Asistenți:*** *Petrică Ionuț Câmpeanu ★★★ și Doru Lucaciu ★★★ (ambii din Cluj Napoca);* ***Stadion:*** *„Minaur" (Zlatna);* ***Spectatori:*** *200;* ***Jucătorul meciului:*** *Radu Leonte ★★★;* ***Corespondent:*** *Lucian Danciu*

VOINȚA SIBIU FC OLT SLATINA 0-0

Dani - Burlacu, Heil, Cr. Apostol, C. Lungu - Beza (cpt.) - Tătar, Sg. Popovici, C. Străuț (Cruceru '82) - Dudiță (Neguț '65), Cigan
Antrenor: *Ion Luca*

Bordea - Giurcă, Crușoveanu (I. Șerban '71), Cosic (cpt.), Bancu - Velcovici, Săndulescu, Quist, A. David - C. Crăciun (Vigariu '50), D. Ene (Al. Marin '79)
Antrenor: *Dan Oprescu*

Arbitru: *Popa Sergiu ★★ (Aiud);* ***Asistenți:*** *Vodă Alexandru ★★★ (Alba Iulia) și Bălan Marius ★★★ (Dej);* ***Stadion:*** *„Voința" (Sibiu);* ***Spectatori:*** *1.000;* ***Jucătorul meciului:*** *Dani Vlad ★★★★;* ***Corespondent:*** *Dragoș Popescu*

CLASAMENT

Loc	Echipa	M.	V.	Eg.	Înf.	Gol.	P.	Ad.
1.	CORONA	2	1	1	0	4-2	4	+1
2.	FC BIHOR	2	1	1	0	3-1	4	+1
3.	FCM TG. MUREȘ	2	1	0	1	5-3	3	0
4.	FC ARGEȘ	2	1	0	1	3-1	3	0
5.	DAMILA	1	1	0	0	2-0	3	0
6.	UNIREA	2	1	0	1	3-4	3	0
7.	LUCEAFĂRUL	2	1	0	1	2-5	3	0
8.	UTA	2	0	2	0	2-2	2	-1
9.	CS MIOVENI	2	0	2	0	1-1	2	-1
10.	ACS POLI	1	0	1	0	1-1	1	-2
11.	FC OLT	1	0	1	0	0-0	1	+1
12.	FC MARAMUREȘ	2	0	1	1	2-3	1	-2
13.	VOINȚA SIBIU	2	0	1	1	1-3	1	-2
14.	CSM RM. VÂLCEA	1	0	0	1	0-3	0	0

ACS Poli *și* ***Damila Măciuca*** *au stat*

pub

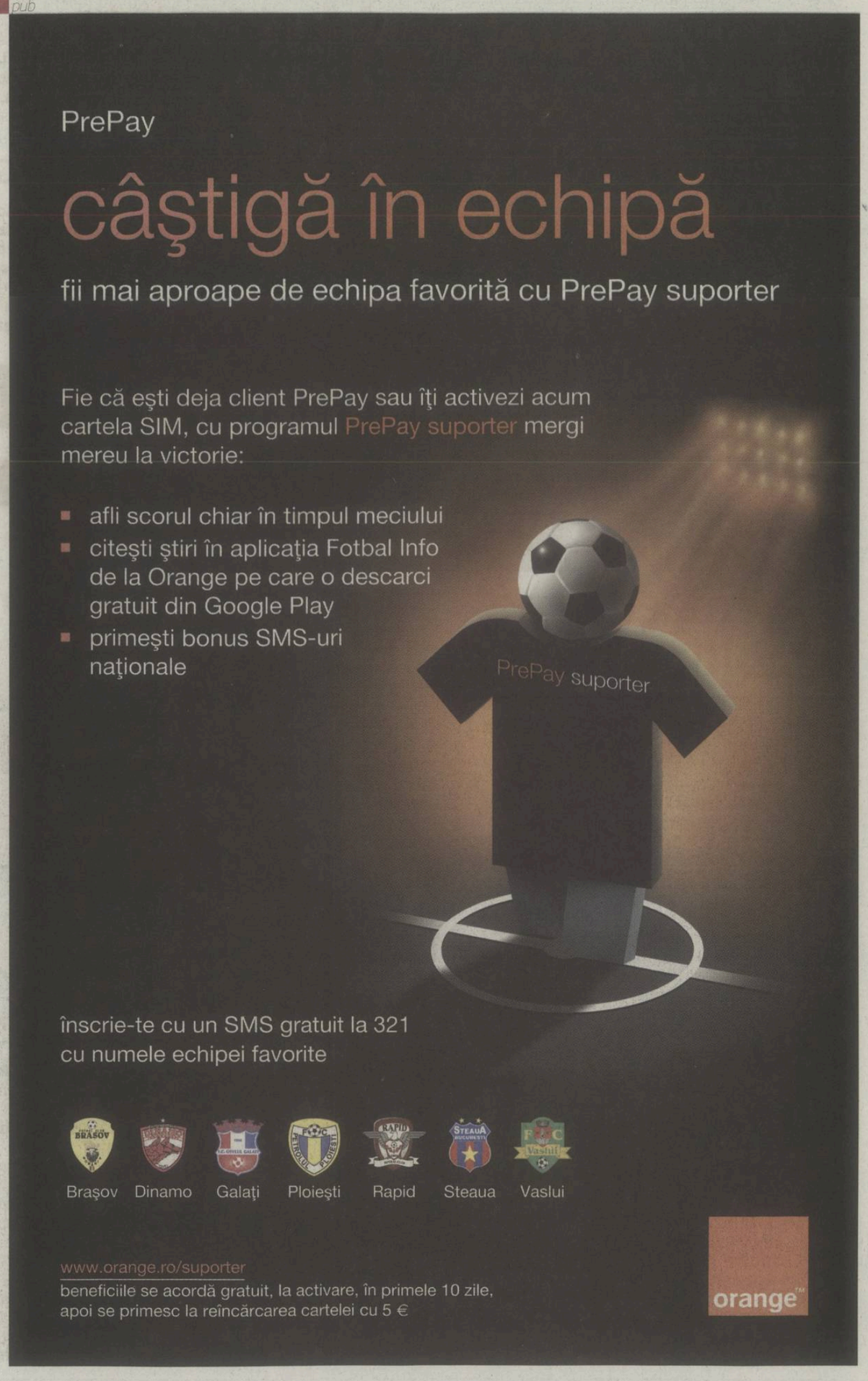

ROMÂNIA - ANDORRA
mâine, Național Arena, 20:30, Antena 1

Minim cu Estonia, Maxim cu Andorra

Pițurcă va schimba sistemul pentru meciul cu cea mai slabă echipă din grupă și va introduce în teren trei nume noi față de partida de la Tallinn. Voiculeț, Maxim și Găman vor apărea în echipa de start

Foto: Alexandru Hojda

Voiculeț (la minge) ar putea debuta la 27 de ani în tricoul primei reprezentative

Costin NEGRARU
costin.negraru@prosport.ro

- **Torje și Marica, eroii din meciul cu Estonia, vor rămâne în echipa de start cu care Pițurcă va aborda meciul cu Andorra**
- **Lazăr îi va ceda locul său în echipă lui Claudiu Voiculeț, selecționerul dorindu-și un jucător mai tehnic la mijlocul terenului în meciul de mâine**

Scăpat de emoțiile primului meci din preliminarii, Pițurcă va avea ocazia, contra Andorrei (mâine, Național Arena, ora 20:30), și pentru experimente. Selecționerul nu va modifica radical echipa care a început cu Estonia, dar două din cele trei schimbări pe care le pregătește pentru partida de marți sunt surprinzătoare. Prima vine însă logic: Găman în locul accidentatului Goian. Fundașul de la Astra va face pereche în zona centrală a apărării cu stelistul Chiricheș, la fel cum s-a întâmplat în partidele de verificare cu Slovenia (3-4) și cu Elveția (1-0).

DEBUTANT LA 27 DE ANI

Marea surpriză vine în compartimentul median, acolo unde Pițurcă va renunța să mai folosească doi închizători. La Tallinn, Bourceanu și Lazăr, doi jucători cu profil defensiv, au asigurat mijlocul național. Cu Andorra însă, selecționerul va modifica sistemul și va renunța să-l mai titularizeze pe jucătorul lui PAOK, în special din dorința de a avea în teren cât mai mulți fotbaliști cu valențe ofensive. La antrenamentul de duminică, Victor Pițurcă l-a trecut pe Claudiu Voiculeț, jucător prezent pentru prima oară la națională la 27 de ani, în echipa titularilor în locul lui Lazăr. „Jucăm cu Andorra, trebuie să marcăm de cât mai multe ori. Nu avem niciun motiv să jucăm cu doi oameni la închidere, iar intrarea lui Voiculeț aduce un plus în faza ofensivă", au explicat federalii intențiile antrenorului.

TĂNASE IESE ȘI INTRĂ MAXIM

O altă modificare pregătită de Pițurcă pentru partida de marți este intrarea în echipa de start a tricolorilor a tânărului Alexandru Maxim, tot de la Pandurii. Chiar dacă este folosit la echipa de club pe postul de mijlocaș dreapta, fotbalistul de 22 de ani este, în viziunea selecționerului, mai util național în banda stângă. Obișnuitul acestui post este Cristi Tănase, dar jocul slab de la Tallinn l-a făcut pe Pițurcă să se gândească să-l scoată din calcule pentru acest meci.

CUM AR PUTEA ARĂTA ROMÂNIA CU ANDORRA

- România și Andorra s-au mai întâlnit de două ori în cadru oficial, în preliminariile CM 2006. Tricolorii s-au impus în ambele meciuri, jucătorii din Andorra scăpând mai ușor la Constanța, 0-2
- 7,50 este cota acordată de „bet365" pentru o victorie cu 5-0 a tricolorilor, exact scorul cu care Ungaria a învins vinerea trecută în Andorra

Goian a plecat din cantonament

Accidentat în finalul meciului de la Tallinn, Dorin Goian a părăsit seara trecută cantonamentul național de la Mogoșoaia. Fundașul de la Spezia a suferit o ușoară leziune fibrilară, accidentarea făcându-l indisponibil pentru partida de marți, cu Andorra. Goian va face săptămâna viitoare un control amănunțit pentru a ști exact cât va trebui să stea departe de gazon. (Sorina Oprițescu)

OPINIE ***PENALTY DE PEDEAPSĂ***

Mățel, omul lui Hagi

Alin BUZARIN
alin.buzarin@prosport.ro

Glasul lui Gică Hagi sparge liniștea după-amiezei de toamnă de după Tallinn. „Regele" îl laudă fără rezerve pe Mățel, unul dintre punctele luminoase ale deplasării în Estonia. O surpriză mai mare chiar decât acel „zece cu plus" acordat de Pițurcă echipei la debutul în preliminarii.

Să fim realiști și să cădem de acord cu Mitică Dragomir care, de sub noua pălărie achiziționată din magazinele baltice a spus că am jucat cam de 7,5. În cazul ăsta, înseamnă că Mățel s-a dus spre 8. Alături de Marica și de Torje, poate fi plasat pe podiumul serii de vineri.

Ne ducem cu gândul mai departe de Tallinn și mult dincolo de meciul cu Andorra. E, oare, Mățel ceea ce căutăm demult? Fundașul dreapta pe care-l așteptăm de când Dan Petrescu și Contra au lăsat flancul descoperit, după ce rezolvaseră problema aproape douăzeci de ani?

E clar că Alexandru Mățel e printre puținele nume care pot pune pe spate tricoul cu numărul doi al echipei naționale. Poate ar mai fi Ungurușan, poate Râpă, dar gălățeanul pare în mare scădere, după ce la un moment dat cochetase cu echipa națională. Luchin și Papp sunt, așa cum îi numește Hagi, fundași dreapta de interior. Nu urcă, n-au viteză, nu prea centrează. Acoperă pătrățica bine, dar se vede de la o poștă că provin din stoperi. Inclusiv Hagi, la Viitorul, folosește un fundaș dreapta de interior, pe Mladen, nepotul lui Gică Popescu. Un puști cu școala făcută la zi, în Italia, dar care și el a crescut drept fundaș central, ca unchiu-său.

Ce știm și ce nu știm despre Mățel?

Știm că aleargă mult, că e destul de prieten cu mingea, are viteză bună, centrează rezonabil și, mai ales, dă bine la poartă. E marcator, ceea ce nu-i puțin lucru. Ne aducem aminte că prin 1991, după plecarea vedetelor în străinătate, Dan Petrescu era golgeterul campionatului intern, din fundaș dreapta. Mai știm și că atunci când se afla într-un moment de creștere constantă, Mățel s-a accidentat, lipsind aproape un an. Iată însă că a avut puterea să revină, iar la Astra pare să fi câștigat net duelul cu Bărboianu, un nume în jurul căruia s-a făcut mare vâlvă.

Încă nu știm despre Mățel un lucru extrem de important. Nu știm dacă așa cum a jucat bine contra Estoniei, o poate face și împotriva Turciei și Olandei, echipe care au jucători capabili să-i pună mari probleme în zona lui de teren. Dar dacă nu-i dăm credit în acele meciuri, nici n-avem cum să aflăm. Ar fi păcat să apelăm la alte soluții și să abandonăm acest drum al lui Mățel care pare să ducă înainte.

CLASAMENT GRUPA D							
1	Ungaria	1	1	0	0	5-0	3
2-3	România	1	1	0	0	2-0	3
	Olanda	1	1	0	0	2-0	3
4-5	Estonia	1	0	0	1	0-2	0
	Turcia	1	0	0	1	0-2	0
6	Andorra	1	0	0	1	0-5	0

URMĂTOARELE MECIURI (MÂINE): România - Andorra (20:30, Antena 1), Turcia - Estonia, Ungaria - Olanda

PE SCURT

UNDER 21

FINAL DE CAMPANIE, CU LETONIA

Naționala de tineret dispută azi, la Riga, contra Letoniei, ultimul meci din preliminariile CE 2013. După ce Slovacia a învins vineri Franța, 2-1, tricolorii au căzut pe trei în grupa a 9-a (11 p), după Franța (21 p) și Slovacia (12 p). Șansele lor de a ajunge în play-off sunt efectiv fanteziste. Românii trebuie să învingă în Letonia, iar Slovacia să nu câștige azi acasă cu Kazahstan. Chiar și așa, am sta la mâna rezultatelor din celelalte grupe (doar patru clasate de pe locul secund ajung în baraj).

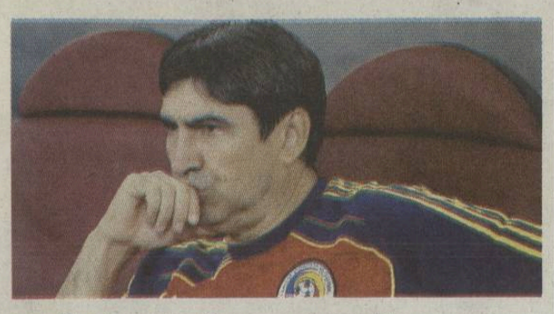

Piți mizează pe ambiția tinerilor

Cea mai mare problemă a selecționerului în zilele de dinaintea partidei cu Andorra este să își țină jucătorii motivați

Costin NEGRARU
costin.negraru@prosport.ro

- **În lotul României doar veteranii își permit să fie relaxați**

În aparență, naționala mai are de îndeplinit doar o simplă formalitate pentru a-și atinge obiectivul din startul campaniei pentru Mondial: 6 puncte din „dubla" cu Estonia și Andorra. Oamenii din staff-ul național sunt însă precauți și încearcă să nu îi lase pe jucători să se relaxeze nepermis înaintea unei partide cu un adversar ce pare mai mult decât facil. „Atmosfera e bună la lot, grație rezultatului din Estonia. Piți îi simte pe toți motivați, în special pe cei tineri, care sunt dornici de afirmare la națională". Singurii oameni care privesc cu o oarecare detașare partida cu Andorra sunt cei cu meciuri multe în tricoul României. „Se vede o diferență în atitudinea jucătorilor cu experiență și cea a tinerilor", au spus federalii.

Trebuie doar să fim atenți cu Andorra. Important este să câștigăm, nu știu dacă este important scorul. Cred că se pune problema greșit cu 5-0 sau 6-0, nu așa trebuie să gândim
Vlad CHIRICHEȘ

„Alibec va fi surpriza națională"

Gheorghe Hagi pariază pe fostul jucător al lui Internazionale Milano, ajuns acum la echipa sa, Viitorul Constanța

Romeo CHIRIAC (Varșovia)
romeo@mediafax.ro

Din Polonia, unde a aparticipat din postura de ambasador al României la Danone Nations Cup, turneu rezervat micilor fotbaliști în vârstă de 12 ani, **Gică Hagi (foto, medalion)** a vorbit despre proiectele sale și despre echipa națională. Fostul mare decar are încredere în Pițurcă. „Cum ne-a dus la europene, poate să ne ducă și la mondiale", spune „Regele".

Gică, îți va călca Ianis pe urme?
Eee, cum? Îmi doresc să mă depășească. El este mult mai combinativ decât mine, față de cum eram la vârsta lui. Este creativ, cu joc de echipă. Eu eram mai egoist. El aduce în joc cu Zidane, eu m-aș compara cu Messi. Ianis le are atât cu piciorul și stă excepțional și la capitolul mental. Are stofă de lider, are răutate în joc. Da' mai are de lucrat la capitolul forță, la fizic. Pe la 15, 16 ani îmi pot da seama exact unde îi e mai bine să evolueze, ori în țară, ori în străinătate.
Fetița Kira ce face?
Ea e cu cărțile, citește extrem de mult. Va ajunge actriță.
Care e primul jucător descoperit de tine ca antrenor?
Mai mult ca sigur că Sânmărtean. Este un jucător cum nu sunt mulți în țară, cu eleganță și rafinament în joc. L-am promovat și la echipa olimpică.
Ce jucători vei mai da la națională?
*Veți avea o surpriză... **Alibec (foto, în galben)** va fi selecționat. El și-a dat seama de ce a pierdut în perioada grea a carierei lui. A văzut unde a ajuns Ballotelli din generația lui și știe unde poate să ajungă și el. Am făcut și fac multă muncă de recuperare cu el. Dar trebuie să fie atent cu kilogramele. Se îngrașă parcă și când respiră. A slăbit 8 kilograme, mai are de slăbit încă 1-2 kilograme. Jucători ca el mai rar pe la noi. La meciul cu Vasluiul a făcut o fază de geniu. Mai e și Iancu, care va ajunge și el departe. Apoi e băiatul lui Petre Marin, care va debuta în curând și el.*
Ai vreo dorință anume?
Da, am o dorință. Vreau să debutez un copil la 14 ani în prima ligă. Am deja pe cineva în vizor.
Viitorul?
Dacă jucăm ca în meciul cu Vasluiul avem șanse. Promovăm jucători la fiecare meci. Dar scopul nostru e altul, să scoatem cât mai mulți jucători.
Ce zici de națională?
Un rezultat bun. Însă adversarii din grupe nu sunt deloc ușori. Atât Olanda, Turcia, dar și Ungaria. Piți e deschis la jucătorii cu experiență, dar și la jucătorii tineri. Cum ne-a dus la Europene, poate să ne ducă și la Mondiale. Vreau să-l susțin în Brazilia, să-mi fac concediul acolo.
Ce jucători ai transfera de la Danone Nations Cup?
Poate sunt câțiva. Însă putem să-i creștem noi. Vrem, nu vrem, trebuie să lucrăm la copii, acolo e viitorul.

Foto: Bogdan Iordache

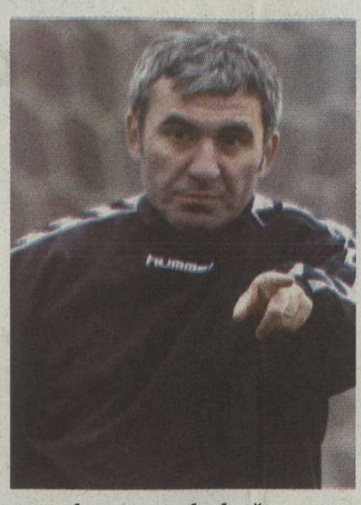

Ambasador al Danone Nations Cup, Hagi a dat lovitura de începere a meciului România - Olanda, de la competiția desfășurată la Varșovia. „Tricolorii" au ocupat locul 34 din 38 de echipe la Danone Nations Cup

5.000 de bilete vândute cu Andorra

Alexandru ENCIU
alexandru.enciu@prosport.ro

„Mi-ar plăcea să avem un stadion plin la meciul cu Andorra, mai ales că am început cu dreptul campania de calificare", spunea Victor Pițurcă după meciul câștigat la Tallinn (2-0). Dorința selecționerului este imposibil să se îndeplinească. În primul rând, FRF a pus în vânzare numai 26.000 de tichete, adică doar inelul întâi, pentru prima partidă din preliminariile CM 2014 pe care tricolorii o dispută acasă. În al doilea rând, interesul fanilor nu a fost prea mare săptămâna trecută. „Probabil că așteaptă să vadă ce se întâmplă la meciul din Estonia", a fost explicația lui Florin Leonte, reprezentantul de ticketing al FRF. Până la finele săptămânii se vânduseră numai 5.000 de bilete, însă este de așteptat ca abia azi și mâine să se cumpere grosul, direct de la casele de bilete de la Național Arena. Prețul tichetelor este acceptabil (între 10 și 50 de lei), iar federația se așteaptă ca minim 15.000 de fani să fie mâine în tribunele Arenei Naționale.

PREȚURI BILETE
Categoria 1 - 50 lei
Categoria 2 - 35 lei
Categoria 3 - 20 lei
VIP - 400 lei
Loc în lojă - 1.200 de lei
Familiști - 15 lei (bilete cat. 3)
Pensionari - 10 lei (bilet cat. 3)

Biblioteca Județeană MUREȘ TÂRGU MUREȘ

Dacă nici pe ei, atunci pe cine?

Andorra, adversara tricolorilor de mâine, este o selecționată de amatori obișnuită să fie ciuca bătăilor în grupele de calificare la turneele finale

Foto: AFP

Unsprezece amatori și un meci care ar trebui, statistic, să se încheie cu o victorie a României la cel puțin două goluri diferență

10

înfrângeri în 10 meciuri a înregistrat Andorra în ultima campanie de calificare, în preliminarii Euro 2012, cu un singur gol marcat și 25 încasate

» Cea mai mare „performanță" din preliminariile Euro 2012 a fost o dublă înfrângere, la limită, în fața Slovaciei, 0-1

Mihai MOLNAR
mihai.molnar@prosport.ro

» **Vânzători de asigurări, lucrători în construcții, grădinari sau afaceriști, aceștia sunt adversarii de mâine ai „tricolorilor"**

» **FC Andorra, echipa care dă cei mai mulți jucători la națională, evoluează în campionatul spaniol**

» **Căpitanul e fundaș și golgheter all-time al naționalei, cu 7 reușite**

„Național Arena" se pregătește mâine de duelul celor mai slabe echipe din grupă. „E crunt și trist ce spune statistica", remarca amar Ciprian Marica, în urmă cu câteva zile, imediat după ce FIFA a dat publicității clasamentul pe luna septembrie. România, locul 57, cea mai proastă clasare din istorie, față în față cu Andorra, locul 199, o prezență permanentă în subsolul fotbalului mondial.

Adversarii de astăzi ai lui Torje&Co. privesc de sus doar 10 naționale, gen Mauritania, Brunei, Montserrat sau Mauritius. În decembrie 2011, cifrele arătau și mai grav pentru andorrezi, scufundați pe 206, la distanță mare de poziția 125, cea mai bună clasare a lor, înregistrată în 2005. O înfruntare între două selecționate în regres. Cu o mică mențiune: oaspeții sunt amatori! Sunt șanse mai mari ca în tribunele de pe „Național Arena", în ciuda unei asistențe reduse, să se găsească 11 inși peste cei care se vor duela astăzi cu tricolorii. „Doar nu ne-o fi frică și de ăștia?", s-a întrebat Dumitru Dragomir.

35 DE ÎNFRÂNGERI CONSECUTIVE ÎNTRE 2007 ȘI 2012

Încasatori de serviciu. Cam ăștia sunt băieții în albastru de astăzi în 99,99 la sută din meciuri. Între februarie 2007 și mai 2012, Andorra a legat 35 de înfrângeri consecutive, în partide amicale și oficiale. O contraperformanță greu de egalat, dar explicabilă. Toți jucătorii sunt amatori, iar perspectivele sunt ca și inexistente. Din cei 85.000 de locuitori ai statului liliputan din Pirinei, strivit între Spania și Franța, doar vreo 22.000 au pașaport andorrez. În 2009, jucătorii posibili a fi selecționați erau în jur de... 45! Asta pentru că liga internă de fotbal, formată din opt echipe, e plină de jucători brazilieni, spanioli sau francezi. Iar ciudățeniile nu se opresc aici.

FC Andorra, echipa care trimite cei mai mulți jucători la națională pentru meciul cu România (10), are baza în capitala principatului, Andorra la Vella, dar evoluează în campionatul spaniol! Evident, într-o ligă inferioară, Segona Catalana, al șaselea nivel al fotbalului iberic.

19 GOLURI MARCATE. ÎN TOATĂ ISTORIA!

Joacă Silva, Vieira și, mai ales, Puyol, se va vorbi catalana pe teren, dar Andorra nu iubește deloc tiki-taka. Stilul e cunoscut, autobaza 4-5-1, transformată pe alocuri în 4-6, și cu accent pus mai mult pe adversar decât pe minge. Andorra și-a dobândit renumele de cea mai dură echipă din lume, după ce a încheiat preliminariile pentru CM 2006 cu un palmares „redutabil": 36 de cartonașe galbene și 3 eliminări.

Oaspeții vor intona cu mâna la inimă „El Gran Carlemany" (Mărețul Carol cel Mare), dar nu vom avea în față niște cuceritori. Reușitele Andorrei înseamnă înfrângeri la cel puțin două goluri diferență. 19 goluri marcate în competițiile oficiale, în întreaga istorie, și o singură victorie, în octombrie 2004, 1-0 cu Macedonia, în preliminariile CM 2006, întregesc tabloul.

Așa că singurul obiectiv de astăzi pentru Marica&Co este victoria, pentru a evita un posibil „11 septembrie" al fotbalului românesc. Atât pentru a nu periclita șansele de calificare la CM 2014, cât și pentru a nu-l pune pe Victor Pițurcă într-o situație asemănătoare cu Dragan Kanatlarovski, fostul selecționer al Macedoniei, care și-a prezentat, în 2004, demisia de onoare (ulterior refuzată) după eșecul istoric cu amatorii andorrezi.

» Andorra a fost oficial în război cu Germania până în 1957! Asta pentru că micuțul stat fusese în conflict cu Germania Imperială și a fost „uitat" la semnarea Tratatului de la Versailles (1919)!

ROMÂNIA VS. ANDORRA

DUEL

I-AM ÎNVINS DE DOUĂ ORI

Două întâlniri are România cu selecționata Andorrei, ambele în preliminariile CM 2006, și ambele au însemnat victorii ale jucătorilor antrenați pe atunci de Anghel Iordănescu. Pe 8 septembrie 2004, naționala noastră s-a impus cu 5-1, cu „duble" Cernat și Pancu, și cu o reușită a lui Marius Niculae, golul gazdelor fiind marcat de Marc Puyol de la punctul cu var. În retur, pe 17 august 2005, România învingea cu 2-0, tot după o „dublă", autor Mutu.

Foto: Alexandru Hojda

PRINCIPATUL ANDORRA

Nume: Principatul Andorrei
Populație: 84.864
Suprafața: 467,63 km²
Capitala: Andorra la Vella
Limbaj: Catalană (limba oficială), spaniolă, franceză
Religie majoritară: creștinismul
Monedă: Euro
Produsul principal la export: bunuri de piele
Durata de viață: 81 ani (bărbați), 85 (femei), locul 4 în lume

» **Turismul aduce cei mai mulți bani la bugetul Andorrei,** țara fiind renumită pentru pârtiile sale de ski, fiind o destinație de vacanță pentru mulți europeni

JESUS ALVAREZ „KOLDO"

STRATEGUL

Foto: EPA

Fost goalkeeper, selecționerul **Jesus Alvarez** (42 de ani, **foto**), alias „Koldo", a fost desemnat în ianuarie 2006 de către federația andorreză cel mai mare jucător din istorie. În iunie 2009, în timpului partidei cu Anglia, de pe Wembley, din preliminariile CM 2010, a primit aplauze în picioare din partea fanilor britanici, după ce-a fost înlocuit din cauza unei accidentări. Erau aprecieri pentru paradele lui Koldo, care limitase proporțiile scorului, într-o partidă încheiată cu 6-0 pentru echipa condusă atunci de Capello. S-a dovedit a fi ultimul meci al lui Koldo în tricoul Andorrei (79 selecții), numit selecționer în februarie 2010. E antrenor și la o „școală de fotbal" din Andorra la Vella.

OSCAR SONEJEE

VETERANUL

Foto: AFP

Oscar Sonejee (36 de ani, **foto**) este un nume greu în vestiarul andorrez. A strâns 90 de selecții, cele mai multe din istoria națională, și trei goluri, și evoluează pentru echipa din țara sa natală, FC Lusitanos. După nume și culori (verde și roșu), nici n-are rost să mai menționăm că majoritatea jucătorilor de la echipa de club a lui Sonejee, antrenorii și chiar fanii (imigranți), sunt portughezi. Fundașul Sonejee, fost mijlocaș, are origini indiene și lucrează ca și vânzător de asigurări. Tip cu personalitate, Sonejee s-a contrat verbal cu Rooney într-un meci cu Anglia, din preliminariile EURO 2008, catalogându-l „arogant" pe atacantul lui United.

ILDEFONS LIMA

CĂPITANUL-GOLGHETER

Foto: AFP

Ildefons Lima (32 de ani, **foto**) a fost până de curând singurul fotbalist profesionist din lotul Andorrei. Fundaș central, a trecut și pe la Rayo Vallecano (2004-2005), iar până recent a jucat la Triestina, unde evolua ocazional și ca atacant. Doar că grupparea italiană a retrogradat din „Lega Pro Prima Divisione", divizia a treia, iar în vară a intrat în faliment și a fost desființată. Așa că Lima a trecut cu bagajele la FC Andorra. Fundașul este golgheterul all-time al naționalei, cu 7 reușite, și singurul jucător care a marcat mai mult de trei goluri din lotul actual.

ALȚI JUCĂTORI DE „TEMUT":

Josep Ayala (32 de ani), fundaș dreapta, care s-a remarcat în 2006 nu pentru vreo reușită pe teren, ci pentru că a renovat primăria din Andorra. Lucrează și ca grădinar.
Marc Vales (22 de ani) s-a trasferat în acest sezon la Real Madrid C, a doua echipă de rezerve a „galacticilor", în divizia a treia. Atacantul **Joan Toscano** (28 de ani) nu are grija zilei de mâine. Provine dintr-o familie milioanară, grație investițiilor în imobiliare.

Bibliot... Audi... Cond...

România, zece medalii la JO de la Londra, nu nouă!

Luisa Balaban a cucerit argintul la concursul mondial „Artă și sport", organizat de Comitetul Internațional Olimpic înaintea deschiderii Jocurilor Olimpice din acest an

Sorina OPRIȚESCU
sorina.opritescu@prosport.ro

- **Olimpica română, alături de mama ei, riscă să rămână pe străzi odată cu începutul iernii: „Nu avem unde să ne ducem"**
- **Cei responsabili cu premierea medaliaților ridică din umeri și oferă scuze, preferând să închidă ochii la situația gravă în care se află Luisa**

„Dacă aș fi tânără, n-aș mai concura pentru România" - declarația Constantinei Diță pentru ProSport a șocat o întreagă țară. Medaliata de la Beijing nu și-a primit nici până astăzi banii cuveniți de la clubul Dinamo. „Motive birocratice", au invocat imediat subalternii săi. „România...", au simțit nevoia să completeze aceia care s-au crucit la citirea reportajului. Medaliații de la Jocurile Paralimpice se plâng de aceeași neseriozitate. Una se spune, alta se face. 35.000 de euro se promit, 35.000 de ron se pot oferi, prin lege. „România...", au repetat aceiași. Nu mai miră pe nimeni că performanța e lăudată și atât. Premierii și oficialii care pot să facă mai mult de o poză alături de sportivii în cauză pasează responsabilitatea de la unii la ceilalți.

Autoportret Luisa Balaban 2011

> *Facultatea vreau să o fac în străinătate. O să învăț să pot obține o bursă. Altfel, rămân în țară*
> **Luisa BALABAN**

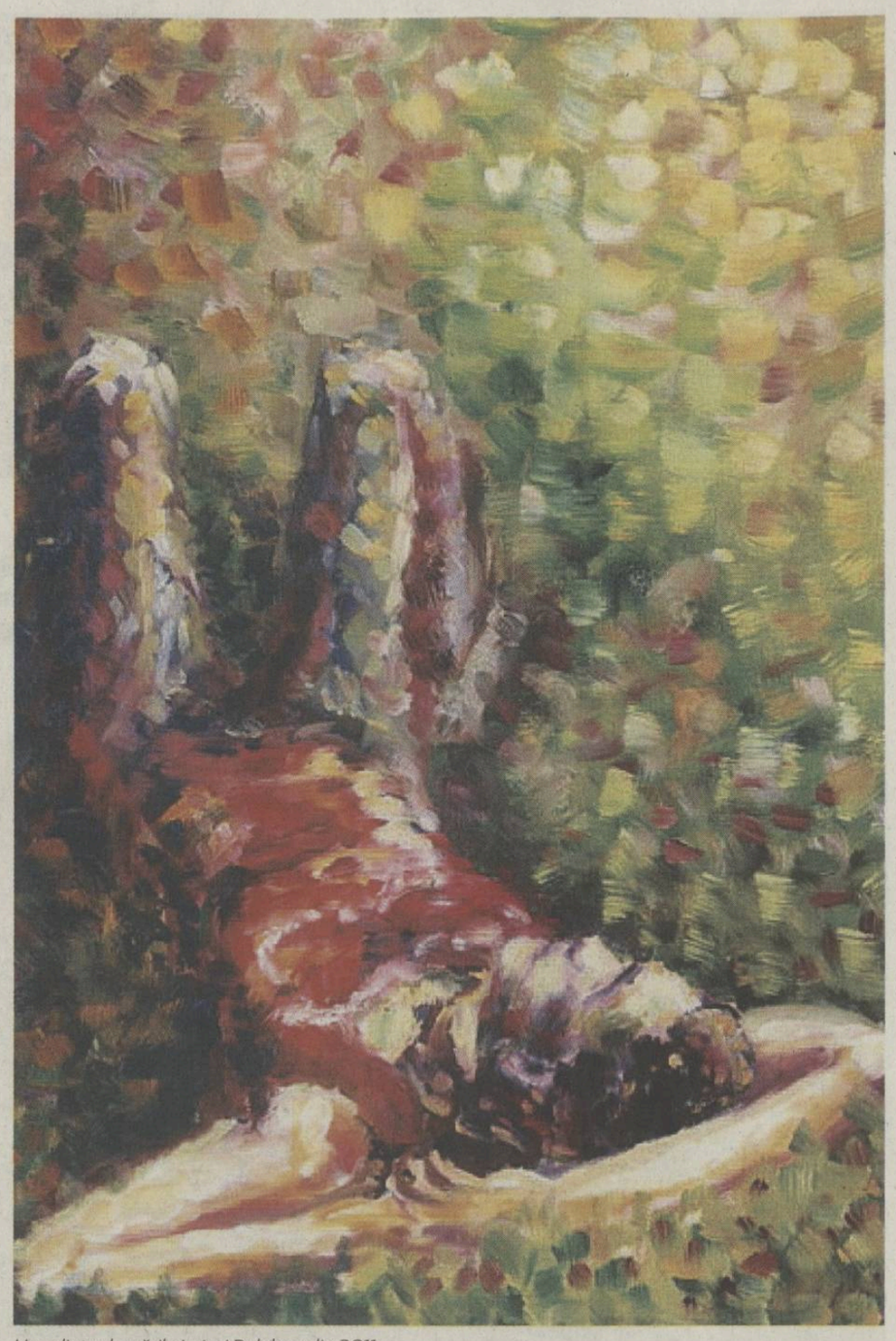

Una dintre lucrările Luisei Balaban din 2011

LOCUIEȘTE ÎNTR-O CAMERĂ DE CĂMIN

Pe lista celor care merită, dar nu primesc, s-a alăturat și Luisa Balaban. Ne-a adus prima medalie la Olimpiada de la Londra, cu mult înainte de începerea Jocurilor, după ce a obținut locul doi la concursul internațional „Artă și sport", secțiunea grafică **(vezi lucrarea în foto mic)**, organizat de către Comitetul Olimpic și Internațional. „Și ce?", au spus cei însărcinați cu recompensarea tuturor medaliaților români. Și ce dacă Luisa, la 18 ani, locuiește într-o cameră de cămin în care spațiul este prea mic, iar aerul irespirabil? Și ce dacă amenințarea de a fi aruncată în stradă la începutul lunii următoare devine pe zi ce trece o certitudine? Nimănui nu-i pasă.

Telefonul sună scurt. „Am ajuns", spune o voce care în ultima săptămână s-a aflat aproape în fiecare zi la celălalt capăt, implorând ajutor și dorind ca povestea Luisei să fie auzită de urechile cui trebuie, dar care poate oferi și altceva în afară de promisiuni. Mică de înălțime, dar energică până peste măsură, aceasta își cere scuze pentru deranj și pentru insistențele din ultimele zile: „Suntem într-o situație disperată! Nu știu dacă Luisa va putea începe clasa a 12-a. Nu știu dacă mâine mai avem un acoperiș deasupra capului. Nu știu ce să mai fac. Nu știu...", iar ochii i se umplu de lacrimi. Numai mamă să nu fii uneori! De teamă să nu-i imite gestul, Luisa o privește vreme de câteva secunde, apoi își mută privirea în pământ. Are 18 ani, dar doar în buletin. Gesturile și privirea o dau de gol. E trecută prin viață și demult nu o mai vede colorată în nuanțe aprinse. E fie gri, fie neagră. „A fost o bucurie imensă pentru mine să aflu că am câștigat medalia de argint. Lucrarea mea, «Rising Excellence», a fost expusă împreună cu celelalte premiate, pe toată durata Jocurilor Olimpice, la Guildhall Art Gallery din Londra. Să-ți vezi munca răsplătită în modul ăsta... Am fost fericită!". Zâmbește. Nu pare să facă asta prea des.

68
de lucrări au participat la concursul la care Luisa a obținut locul secund

„NU M-AM GÂNDIT NICIODATĂ SĂ RENUNȚ!"

A început să facă naveta din clasa a 5-a. Trei ore pe drum, doar dus! Schimba cel puțin două mijloace de transport. Voia prea mult să deseneze și strângea din dinți în fiecare iarnă, păstrând caldă speranța că lucrurile se vor schimba. Dar veneau, pe rând, primăvara, vara și toamna, iar clasele superioare o surprindeau pe Luisa pierzând, puțin câte puțin, credința lui „mai bine". Atunci, mama a hotărât să se mute alături de ea în București, făcând un efort financiar considerabil, dar care „nu are cum să nu merite. E fiica mea. Când desenează, este cel mai fericit copil. Cum aș fi putut să-i iau asta?". În Capitală au început problemele, chiriile nejustificat de mari și banii insuficienți. Speranța doar pâlpâia. „Oricât de greu mi-a fost uneori, nu m-am gândit niciodată să renunț. N-aș fi eu fără desen". Dovadă o fac numeroasele diplome pe care mama le poartă pretutindeni și pe care le prezintă cu mândrie ori de câte ori are ocazia. Sunt și bucuriile ei, asigurările că orice efort îndreptat către Luisa merită să fie făcut.

„VOM AJUNGE ÎN STRADĂ"

„Am fost invitată patru zile la Londra de Comitetul Olimpic și Sportiv Român, pentru a-mi vedea lucrarea expusă în muzeu. Am vizitat Satul Olimpic și m-am întâlnit cu unii dintre campionii României", își amintește micuța campioană. Păcat că alții nu-și amintesc de ea. Tipic românesc, nu?

„Au vrut cei din presă să facă un interviu cu ea, dar au pierdut-o prin Satul Olimpic. Au dat de alții, probabil", spune mama cu amărăciune în glas. A fost doar una dintre multele promisiuni pe care ai noștri nu au putut să le țină față de Luisa. Nu cea mai dureroasă, însă. Statul ar fi trebuit să o recompenseze pe aceasta, însă nu a făcut-o. Motivul e halucinant: nu știu unde să încadreze medalia câștigată la Londra, astfel că preferă să o lase pe mama acesteia să se agite și să îi tragă de mânecă pe responsabilii cu premierea. Același răspuns, însă. Nu știu ce, nu știu cum, nu știu dacă se poate. Și sunt și indiferenți în fața cazului pe care-l au în față: „Materialele sunt scumpe, căminul în care stăm, de nelocuit, în cameră miroase urât din cauza gropii de gunoi din apropiere. Nu-i loc de stat. Dar cum nu avem o altă posibilitate...". Ochii i se umplu din nou de lacrimi. „Iar când va începe iarna și căminul se va suprapopula, sigur vom fi rugate să plecăm. O să ajungem în stradă". Lacrimile curg pe obraz.

„NU VREAU SĂ PARĂ CĂ AȘ CERȘI"

Luisa este un copil peste măsură de cuminte, iar asta se vede cu ochiul liber. Nu este un copil. Nu intră în conflicte. Zâmbește rar, desenează mult și nu-și dorește decât un minim de decență. Minim pe care nu-l obține, pentru că în ciuda tuturor premiilor câștigate și rugăminților mamei ei, nimeni nu ridică un deget.

„Nu vreau să pară că aș cerși. Cer doar ceea ce mi se cuvine". Iar cum tatăl nu a mai plătit pensia alimentară de luni bune, singura șansă pare să fie mai degrabă reprezentată de un circuit în care actele și indiferența joacă roluri principale, oferindu-i Luisei nu finalul fericit de care are nevoie și merită, ci pictându-i în gri și în negru o continuare pe care fata de acum 8 ani nu și-ar fi dorit-o. Iar „mai bine"-le doar pâlpâie, riscând să dispară prematur, la numai 18 ani. „România..."

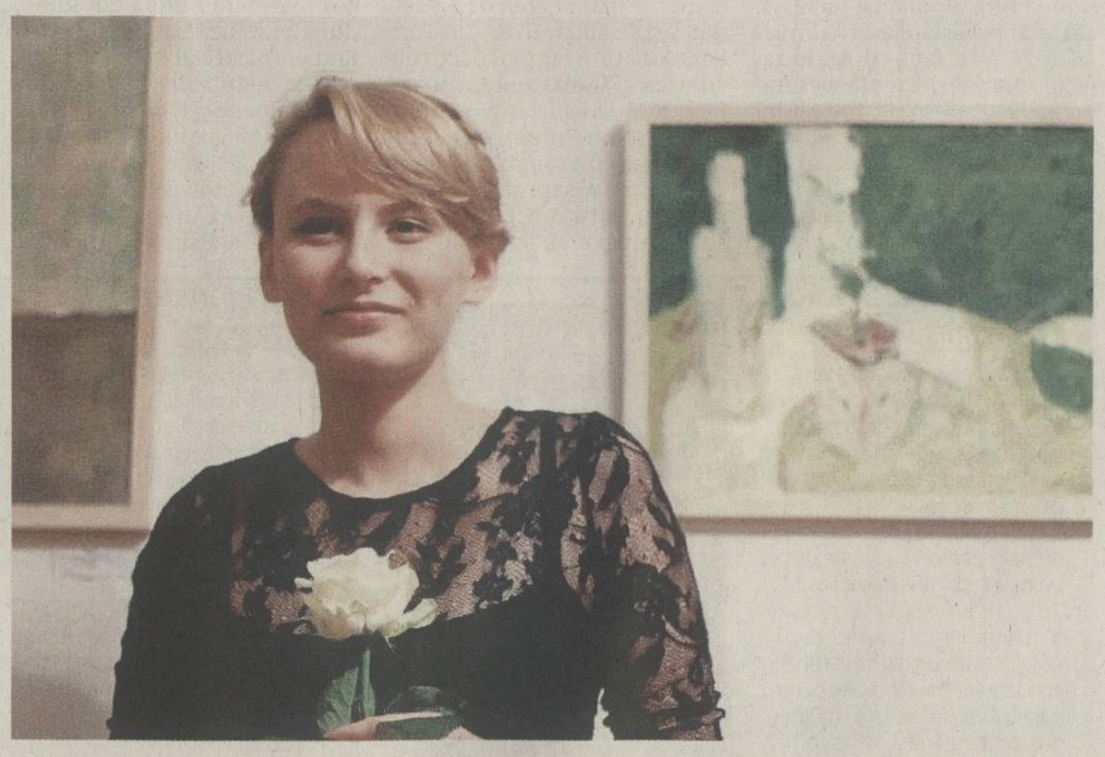

La 18 ani, Luisa a inaugurat în luna ianuarie prima sa expoziție de pictură și sculptură — Foto: **Arhiva Personală**

CONCURSURI CÂȘTIGATE DE LUISA ÎN ULTIMII 5 ANI			
1. Alter ego	Danemarca	2008	**locul 2**
2. Euroscola	Strasburg	2010	**locul 10**
3. Olimpiada Școlară - faza națională	Ploiești	2012	**Premiu Special Sculptură**
4. Concurs Internațional UNISERO	București	2012	**locul 2**
5. Concurs UNESCO	București	2009	**Menționea Juriului**

pub

„Am început atletismul când eram la coafor cu mama!“

Întâlnirea Ionelei Tîrlea cu sportul de performanță a avut loc într-un mediu neconvențional. N-a fost remarcată de prima sa antrenoare, Viorica Enescu, nici la un cros pentru copii și nici în curtea școlii

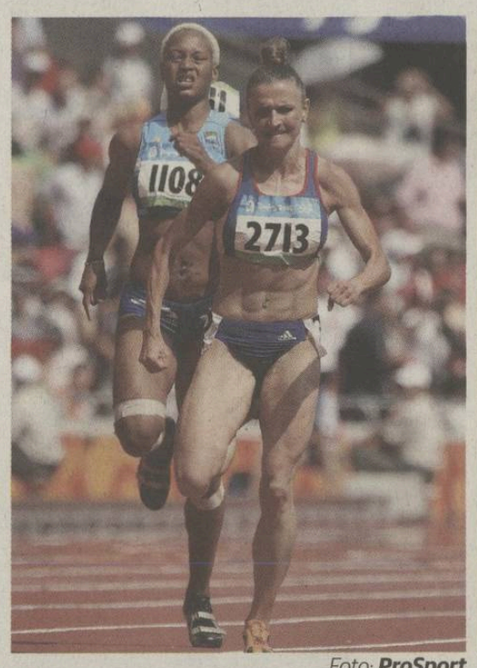

Foto: **ProSport**

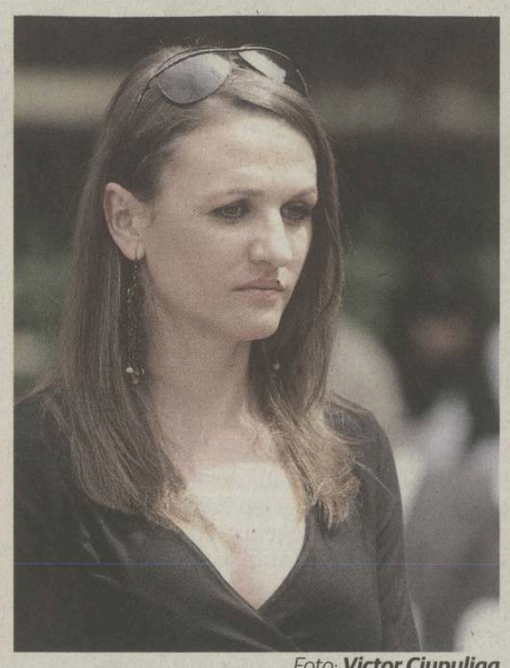

Foto: **Victor Ciupuliga**

Foto: **EPA**

Andru NENCIU
andru.nenciu@prosport.ro

» **Vicecampioana olimpică de la Atena (400 m g) oferă câteva sfaturi extrem de importante pentru participanții la crosul organizat de ProSport și Nike**

Ionela Tîrlea (36 de ani), actual oficial al Comitetului Olimpic și Sportiv Român, deține un palmares șlefuit cu un argint la JO, titluri mondiale, medalii europene, patru participări la competiția celor cinci cercuri și 20 de ani de atletism! Din această postură, cea mai rapidă sprinteră din istoria României (11,30 - 100 m) are o imagine de ansamblu nu numai a sportului de performanță, ci și a sportului de masă. Cu șase zile înaintea crosului We run Bucharest (Piața Charles de Gaulle, 16 septembrie, ora 9:00), Ionela a trasat prin intermediul ProSport câteva repere pe care participanții ar trebui să le aibă în vedere.

Ionela, se spune că un cros poate ascunde o mulțime de potențiali campioni. Tu cum ai început?
Eu n-am început atletismul cu un cros pentru copii sau pentru amatori, cum au debutat mulți sportivi de performanță. Știi acea situație când se întâlnesc două trenuri într-o gară pentru puțin timp? Cam așa a fost și la mine. Am coborât din trenul copilăriei și m-am urcat în cel al vieții... al carierei. Hai că deja m-a cuprins nostalgia acelor vremuri.

Spune-ne...
Era vara lui 1989, aveam 13 ani și o însoțeam la coafor pe mama mea, Ileana, alături de Alina, sora mea. Noi tot alergam printre scaune, debordam de energie și toată lumea se uita la noi. Pe un scaun alăturat se afla și prima mea antrenoare, doamna Viorica Enescu, care tot ne urmărea în oglindă. Am zărit-o, ne-am mai potolit și ne-a zâmbit părintește. A discutat cu mama, i-a transmis că-și face o grupă de copii și ne-a invitat și pe noi la antrenamente pe stadionul din Vâlcea. Sora mea a rezistat doar două zile și mi-a spus că pe o arenă va mai veni doar din postura de spectator. Iar eu...

A urmat incursiunea prin toate fazele sportului de performanță.
Nu mi-a fost ușor la început, aveam o singură pereche de pantofi de sport, cu o talpă mai tare decât piatra, dar mă mulțumeam. Apoi am început cu multă ambiție să-mi doresc să câștig fiecare concurs încă de la copii, juniori, am strâns din dinți, iar ulterior au venit și rezultatele. Primul șort și prima pereche de pantofi sport mi-a dăruit-o Liliana Năstase, cea care avea mai târziu să-mi devină antrenoare.

Duminică, dacă ai fi un concurent amator la crosul ProSport, la ce oră te-ai trezi?
Din punct de vedere al sportivului profesionist, ca să concurezi la capacitate maximă, trebuie să te trezești foarte devreme. Eu mă trezeam cu patru ore înainte dacă aveam seriile în jurul orei nouă dimineața. Un amator ar putea să pună ceasul să sune cu o oră și jumătate înainte de momentul cursei. Cel mai important somn e de la 10 seara, degeaba adormi la două noaptea și te trezești la prânz. Cel mai odihnitor somn e între orele 10 și 12, și asta le-aș recomanda participanților de la crosul vostru. Organismul va reacționa altfel.

Ce ar trebui să mânânce înainte de cursă?
Doar un sandwich ușor și un ceai sau o cafea, după preferință. Nu te poți apuca să mănânci ciorbă de burtă! Eu îmi puneam doar miere și unt pe o felie de pâine și luam câteva guri de ceai sau de cafea când aveam concurs dis-de-dimineață. Nu eram adepta energizantelor și nici nu le-aș sugera concurenților să mizeze prea mult pe aceste băuturi.

Cum și cât ar trebui să se încălzească un amator înaintea unei curse de 3,4 km și înaintea unei alergări de 10 km?
În funcție de cum e obișnuit fiecare. Ar fi suficientă o încălzire bazată mai mult pe mobilitate. Un atlet profesionist se încălzește aproximativ o oră! Eu le-aș recomanda să alerge la capacitatea la care pot. Nu cred că vine neapărat cineva să și câștige. Vine să facă mișcare, pentru a-l ajuta să aibă o condiție fizică optimă, un tonus bun și o zi mai frumoasă.

Câtă apă ar trebui să consume în timpul cursei?
La cea de 3,4 kilometri ar putea să nu bea deloc apă și nici la crosul de 10 kilometri nu e obligatoriu. Cel mai important e să se hidrateze înainte și după concurs. E esențial atât pentru un sportiv profesionist, cât și pentru unul amator. În timpul cursei, dacă îl șicanează un cârcel, se poate opri și apoi poate continua. Dacă nu, cedează. Sau dacă altă problemă fizică îi dă bătăi de cap, ar trebui să se oprească pentru a nu-și agrava situația.

Mulți domni sau doamne consideră că prin prezența la un cros pot da jos și surplusul de kilograme. Cum comentezi această percepție?
Se slăbește cu alergarea, dar nu cu o singură alergare. Se slăbește din mișcare la sală, în parc, dar sesiunile ar trebui făcute constant. Ai nevoie de multă ambiție, de concentrare, de timp liber, de o stare anume pentru a efectua exerciții fizice. Contează foarte mult și alimentația. Totul trebuie făcut ponderat. Eu sunt adepta ideii că nu trebuie să te ridici ghiftuit de la masă. Nu cred în diete, trebuie să se sincronizeze mișcarea cu alimentația. Dacă ajungi să depui grăsimi, dai jos surplusul de greutate doar cu multă voință.

În afara premiilor, la acest cros se mai poate câștiga...
Mereu am fost partizana ideii că niciodată nu știi de unde sare iepurele în sportul românesc. Poate că un copil participant la acest cros al vostru, peste ani va deveni un mare campion, poate că o simplă dimineață de toamnă de dinaintea începerii școlii va constitui rampa de lansare a unui boboc spre sportul de performanță.

» **Program desfășurare**
» **ora 07:30** adunarea participanților și ultimele înscrieri
» **ora 9:00** start proba 10 km
» **ora 9:10** start proba 3,4 km
» **ora 10:00** Concerte, premierea câștigătorilor, tombolă

PE SCURT

CÂND ȘI UNDE ARE LOC CROSUL

Pe 16 septembrie, cu o zi înaintea deschiderii oficiale a noului an școlar, ProSport și Nike, prin Elmec România, vă invită să participați la cel mai tare cros al toamnei, „We run Bucharest“. În primăvară am făcut mișcare în Salina de la Slănic Prahova, în timpul Jocurilor Olimpice am alergat la miezul nopții, acum vă propunem o probă de rezistență în zona Piața Charles de Gaulle - Piața Victoriei. Crosul este deschis tuturor categoriilor de vârstă.

CUM SUNT PREMIILE

Întrecerile programate sunt după posibilități: pentru cei aflați la început de drum există o cursă de 3,4 kilometri, iar pentru atleții mai experimentați am pregătit o provocare și mai mare, un cros de 10 km. Câștigătorii la fiecare categorie de vârstă vor fi recompensați cu premii în bani (locul 1 - 200 lei, locul 2 - 150 lei, locul 3 - 100 lei). Câștigătorii celor două curse vor primi premii suplimentare în bani. La toate aceste bonusuri financiare se adaugă produse din partea organizatorilor. La sfârșit se va organiza și o tombolă.

pub

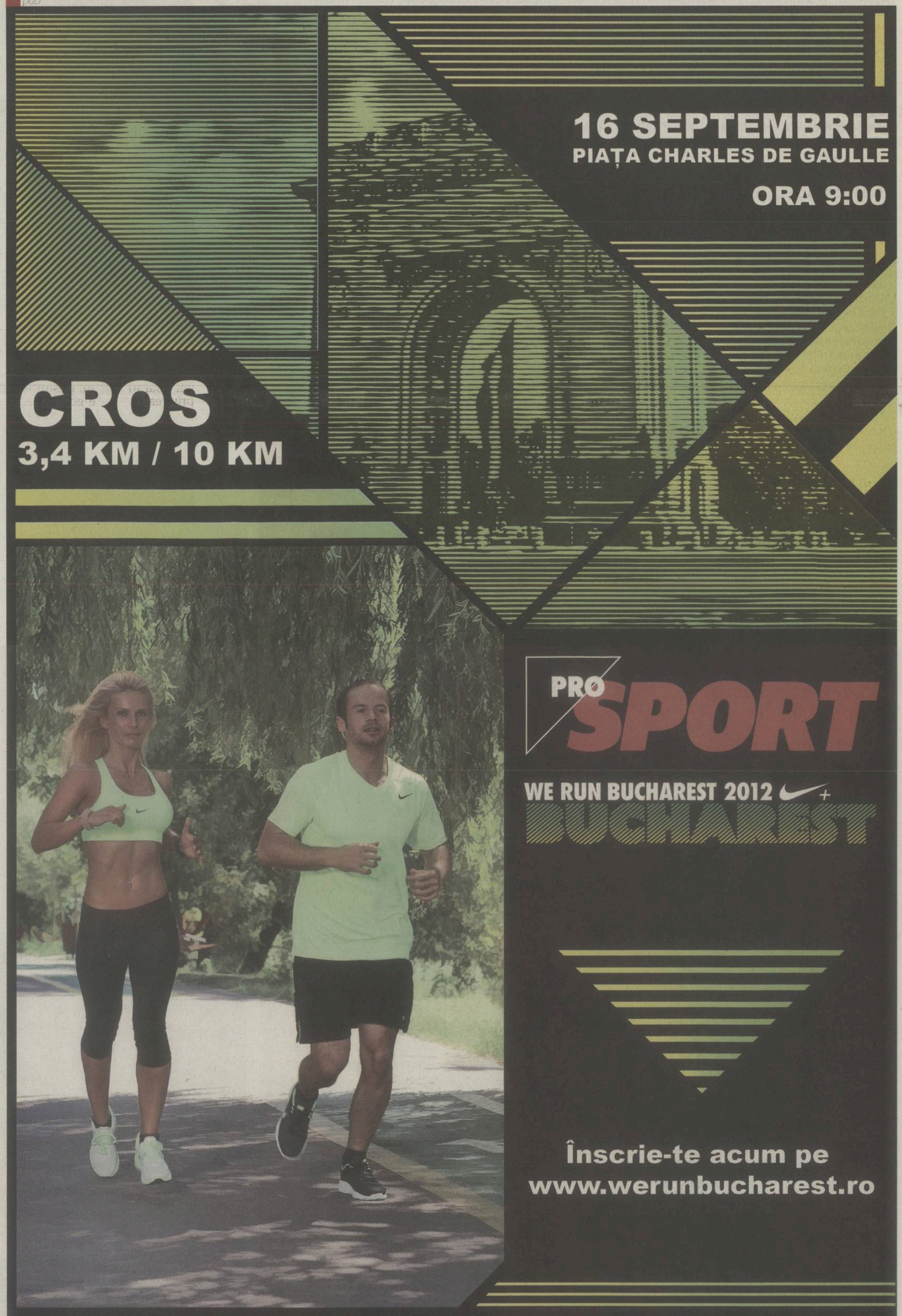

„Perlele" din Liga ProSport

ProSport și Orange oferă premii de peste 10.000 de euro în cel mai spectaculos manager de fotbal online

Ciprian POLONI
ciprian.poloni@prosport.ro

- **Sfaturi pentru a-ți face cea mai bună echipă în Liga ProSport**
- **Cei mai buni manageri sunt premiați în fiecare etapă în liga PrePay Suporter**

Cu două etape scurse din noua ediție a Ligii ProSport putem trage deja primele concluzii în ceea ce privește modul cel mai eficient în care trebuie să-ți cheltuiești bugetul de 20.000.000 de bani virtuali pentru a avea o echipă competitivă în Liga I.

Managerii aflați în top după două runde sunt cei care au ales varianta unui lot echilibrat, în care nu apar mai mult de trei jucători din categoria „vedetelor", cu prețuri de peste 2 milioane de bani virtuali.

Proporția se păstrează și în topul celor mai valoroși jucători din Liga ProSport. După două etape, clasamentul e dominat de jucători cu un raport calitate-preț excelent, semn că alegerile inspirate sau transferurile făcute la timp îți pot aduce puncte importante în clasament.

David Lazar

Gabriel Iancu

> Îți poți face încă echipă pe www.ligaprosport.ro și intri în cursă pentru premiile săptămânale și pentru cei 10.000 de euro

IEFTINI ȘI BUNI

Cel mai bun goalkeeper din joc în funcție de punctele acumulate este „pandurul" David Lazar, care a închis poarta echipei sale în meciurile cu CSMS Iași și Rapid. Cu un preț de 500.000 de bani virtuali, Lazar le-a adus managerilor care s-au bazat pe el 17 puncte în două partide.

În topul celor mai eficienți jucători intră și John Ibeh și Claudiu Voiculeț, care evoluează de asemenea la liderului Ligii I. Ambii au strâns câte 17 puncte în primele două etape din Liga ProSport, în principal grație performanței din meciul Pandurii - Rapid, scor 2-0, când au reușit câte un gol și o pasă decisivă.

Pariul „Regelui" Hagi de la Viitorul Constanța, Gabi Iancu, a strâns 19 puncte în meciurile cu Ceahlăul și FC Vaslui, când a reușit câte un gol. Mijlocașul trupei din Constanța costă doar 700.000 de bani virtuali în Liga ProSport și reprezintă o soluție „low cost" extrem de eficientă. În aceeași categorie intră și atacanții Mirko Ivanovski și Kehinde Fatai, de la Astra, sau mijlocașii Victoraș Astafei, Iulian Popa și Dinarte Paulinho.

ÎI POȚI TRANSFERA ORICÂND

Chiar dacă i-ai „ratat" în momentul în care ți-ai făcut echipa, cei mai eficienți jucători din Liga ProSport pot ajunge oricând în lotul tău. Ai la dispoziție un transfer gratuit în fiecare etapă, după care ți se vor deduce câte patru puncte pentru fiecare mutare. Poți evita însă acest lucru extrem de simplu. Caută seriile unice din ediția tipărită ProSport în fiecare luni și vineri sau completează zilnic quiz-urile din joc și poți strânge suficiente „transferuri gratuite" pentru tot campionatul.

144
de puncte au strâns cei mai buni manageri din Liga ProSport, după două etape

Ivanovski este surpriza primelor etape din Liga Prosport Foto: **EPA**

Cine câștigă premiul cel mare de 10.000 de euro

În Liga ProSport, pe lângă premiul final de 10.000 de euro, ai zeci de premii săptămânale oferite de ProSport și Orange. Chiar dacă nu ți-ai făcut echipă de la început, poți intra oricând cu șanse reale în cursa pentru potul final. Fiecare etapă în care echipa ta acumulează 20 de puncte în Liga ProSport reprezintă pentru tine o șansă în plus la premiile de etapă și la premiul final de 10.000 de euro. Dacă strângi câte 20 de puncte în toate cele 29 de etape rămase până la final vei avea tot atâtea șanse. În plus, în Liga Prepay, managerul cu cele mai multe puncte acumulate va fi premiat în fiecare etapă de sponsorul Orange.

CEI MAI EFICIENȚI JUCĂTORI DIN LIGA PROSPORT

1. Mirko Ivanovski (Astra Giurgiu) - 21 de puncte
Post: atacant
Preț: 600.000 bani virtuali
BONUSURI: *
A jucat în două meciuri: 2 puncte
A înscris trei goluri din acțiune: 12 puncte
A dat o pasă decisivă: 3 puncte
A primit 4 steluțe ProSport: 4 puncte

2. Gabriel Iancu (Viitorul Constanța) - 19 puncte
Post: mijlocaș
Preț: 700.000 bani virtuali
BONUSURI: *
A jucat în două meciuri: 2 puncte
A înscris două goluri: 10 puncte
Echipa nu a primit gol într-un meci: 1 punct
A primit 6 steluțe ProSport: 6 puncte

3. David Lazar (Pandurii Târgu-Jiu) - 17 puncte
Post: portar
Preț: 500.000 bani virtuali
BONUSURI: *
A jucat în două meciuri: 2 puncte
Nu a primit gol în două partide: 10 puncte
A primit 5 steluțe ProSport: 5 puncte

4. John Ibeh (Pandurii Târgu-Jiu) - 17 puncte
Post: mijlocaș
Preț: 800.000 bani vrituali
BONUSURI: *
A jucat în două meciuri: 2 puncte
A înscris un gol din acțiune: 5 puncte
A dat o pasă decisivă: 3 puncte
Echipa nu a primit gol în două meciuri: 2 puncte
A primit 5 steluțe ProSport: 5 puncte

5. Iulian Popa (FC Brașov) - 17 puncte
Post: mijlocaș
Preț: 600.000 bani virtuali
BONUSURI: *
A jucat în două meciuri: 2 puncte
A înscris două goluri din acțiune: 10 puncte
A primit 5 steluțe ProSport: 5 puncte

*bonusuri calculate pentru etapele 6 și 7 din Liga I

pub

pub

Biblioteca Județeană
MUREȘ
TÂRGU MUREȘ

Oltchim a cheltuit 15 milioane de euro în 7 ani

Cum s-a construit cea mai puternică echipă de club românească de după '89 • Ar putea ajunge la Bucureşti! Pagina 7

LIGA PROSPORT

Vineri ai în ziar un nou cod pentru Liga ProSport! Intră în cursa pentru 10.000 €

Detalii pe www.ligaprosport.ro: îți faci echipa și participi la competiție. Codurile din ziar îți dau transferuri gratuite. Caută codul vineri în ziar

WWW.PROSPORT.RO

facebook.com/prosport.ro
twitter.com/prosport

PRO SPORT

Preliminarii CM 2014
Grupa D

FIFA WORLD CUP Brasil

VINERI

ESTONIA - ROMÂNIA	0-2 (0-0)
Andorra - Ungaria	0-5 (0-2)
Olanda - Turcia	2-0 (1-0)

AZI

ROMÂNIA - ANDORRA	20:30
Turcia - Estonia	21:00
Ungaria - Olanda	21:30

Ediție națională • Marți, 11 septembrie 2012 • Numărul 4.643 • 8 pagini • Tiraj: 39.448 • **346.000** de CITITORI zilnic (SNA) • **2.245.908** DE VIZITATORI unici în august (SATI)

Direcția Generală ANTIBLATURI!

Jucătorii Sibiului au fost chemați de procurori acum două luni să dea explicații privind meciurile aranjate din Antalya, despre care ProSport a scris ieri. Pagina 5

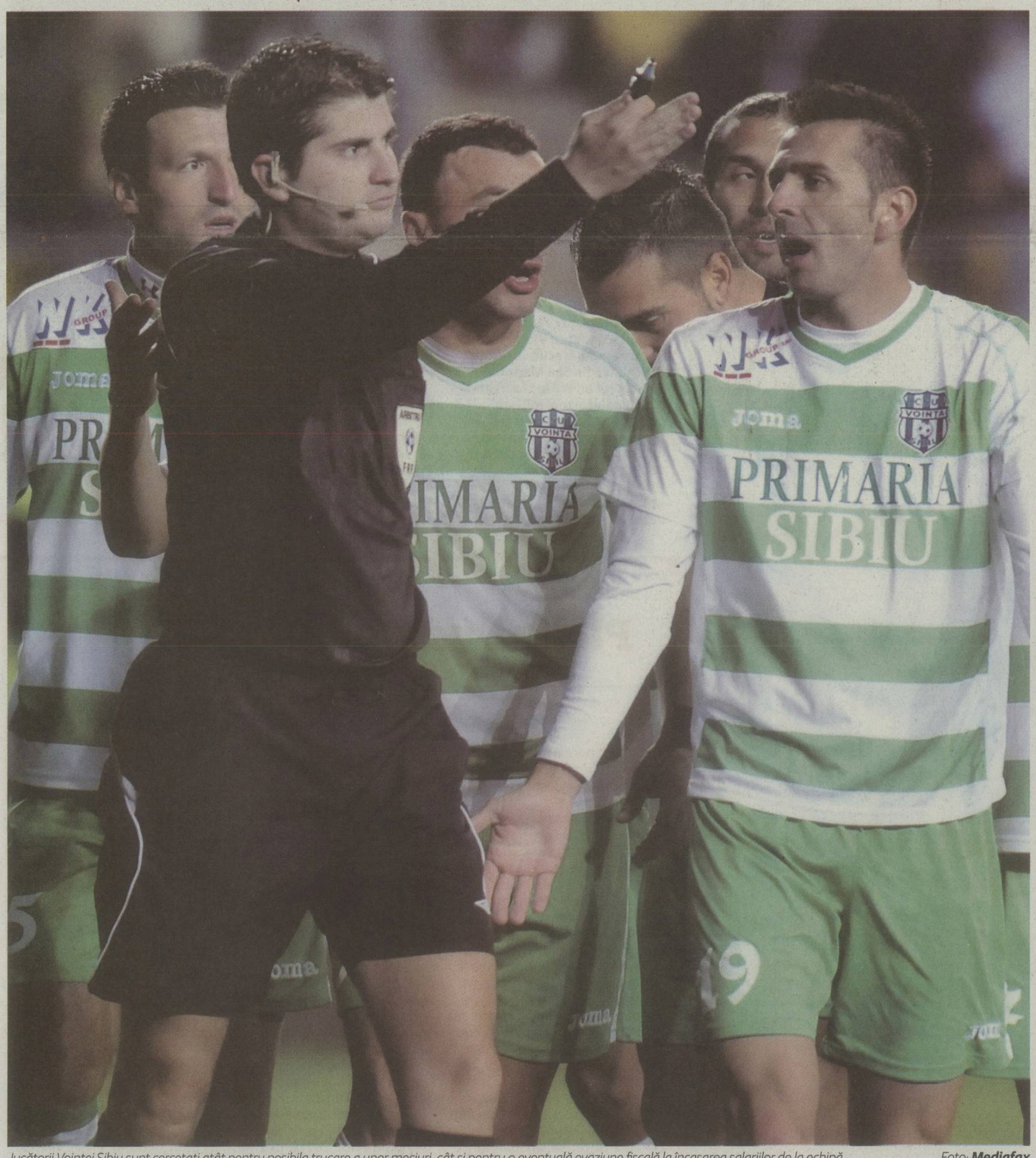

Jucătorii Voinței Sibiu sunt cercetați atât pentru posibila trucare a unor meciuri, cât și pentru o eventuală evaziune fiscală la încasarea salariilor de la echipă Foto: **Mediafax**

pub

PARIURI SPORTIVE
CASINO
JOCURI
POKER

bet-at-home.com
VIAȚA E UN JOC!

FOTBALUL ESTE LUMEA NOASTRĂ!

www.bet-at-home.com

Calificări Cupa Mondială – Europa

România – Andora			
1: 1,02	X: 12,00	2: 25,00	
Turcia – Estonia			
1: 1,25	X: 5,00	2: 10,00	
Austria – Germania			
1: 6,50	X: 4,80	2: 1,35	
Anglia – Ucraina			
1: 1,35	X: 4,50	2: 7,00	

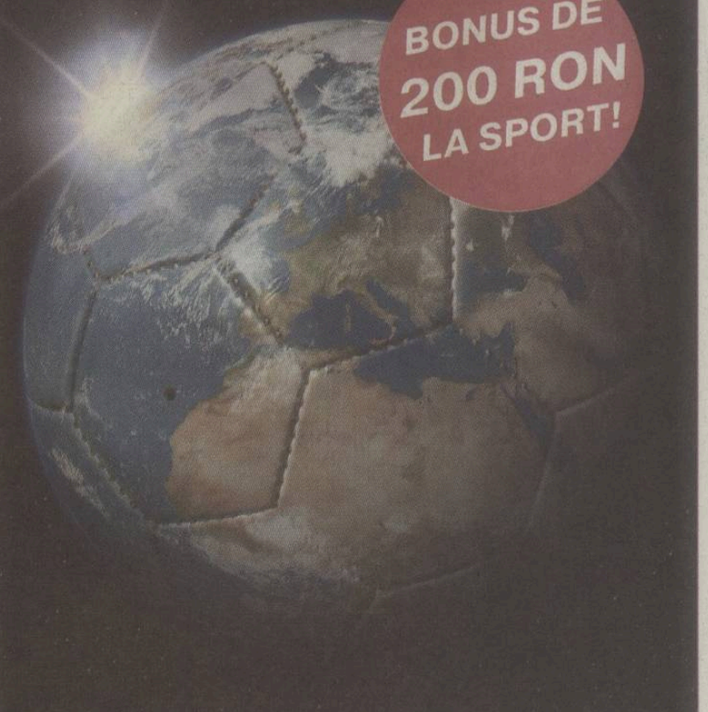

Cojocaru, „înfiat" de șoferul autocarului de la Steaua

Oficialii roș-albaștrilor au aflat pe ultima sută de metri că un minor nu poate trece granița decât cu acte de la notar. Pagina 6

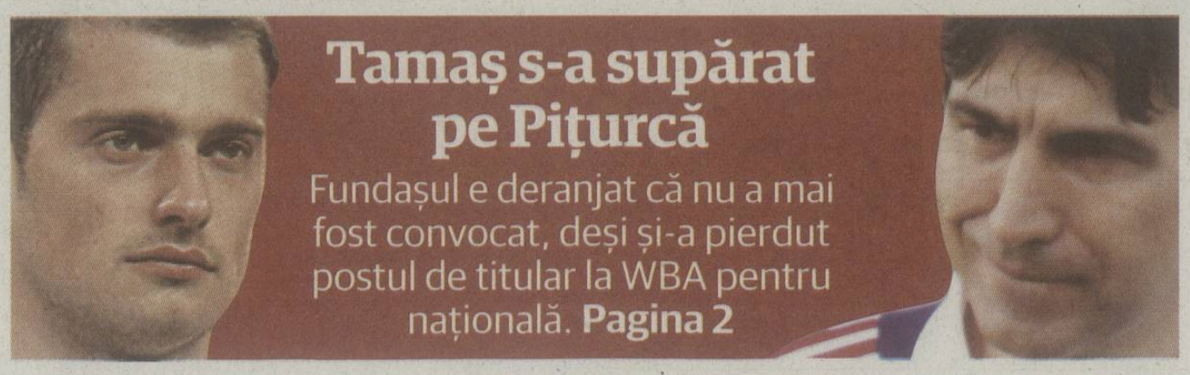

Tamaș s-a supărat pe Pițurcă

Fundașul e deranjat că nu a mai fost convocat, deși și-a pierdut postul de titular la WBA pentru națională. Pagina 2

Antrenorul Andorrei: „Am venit să vă batem sau să scoatem un egal!"

Tupeu comic al adversarei României de azi, din preliminariile CM. Pagina 3

Biblioteca Județeană MUREȘ

Țepuit de Pițurcă!

Gabi Tamaș e afectat de faptul că selecționerul nu l-a convocat pentru dubla cu Estonia și Andorra, chiar dacă fundașul și-a sacrificat postul de titular la WBA pentru a fi prezent la amicalul cu Slovenia (3-4)

Daniel REMEȘ
daniel.remes@prosport.ro

» **Tamaș e deranjat de faptul că Pițurcă nu l-a chemat în debutul preliminariilor**

» **Selecționerul i-a spus fundașului că dacă vine la amicalul cu Slovenia (3-4) poate juca cu Estonia și Andorra**

Naționala României a început cu dreptul preliminariile Campionatului Mondial din Brazilia 2014, dar selecționerul Victor Pițurcă nu are parte de liniște. Unul dintre cei mai buni fundași ai României în ultimii ani, Gabriel Tamaș (29 de ani), este supărat că în acest debut de sezon nu joacă în meciuri oficiale nici la WBA și nici la echipa națională.

Scăpat de managerul Roy Hodgson, care a preluat naționala Angliei, fundașul lui WBA și-a propus ca sub comanda lui Steve Clarke să devină om de bază la echipa din Premier League. Totul a mers strună pentru Tamaș până înaintea amicalului României cu Slovenia, când Victor Pițurcă a ținut morțiș să-l convoace și pe fundașul lui WBA. "Meciul cu Slovenia era în săptămâna premergătoare startului noului sezon din Premier League, iar noi aveam sâmbăta meci acasă cu Liverpool (n.r. - 3-0). M-am pregătit excelent toată vara și simțeam că pot prinde un post de titular în prima echipă, dar nea Piți mi-a spus că dacă vreau să joc în preliminarii trebuie să mă prezint și la jocul cu Slovenia", s-a confesat Tamaș unor apropiați.

Gabriel Tamaș are cinci prezențe în Liga Campionilor, în sezonul 2003-2004, cu Galatasaray, dar nu a marcat niciun gol

A PIERDUT DE DOUĂ ORI

Zis și făcut. Tamaș s-a prezentat la amicalul cu Slovenia (3-4), a jucat doar din minutul 46 iar când a revenit în Albion era prea târziu. A prins doar antrenamentul de vineri, 17 august, sub comanda lui Clarke, iar managerul lui WBA a decis să înceapă împotriva lui Liverpool cu perechea Gareth McAuley - Jonas Olsson. WBA a învins pe 18 august cu 3-0 și are un început excelent de sezon, cu șapte puncte în trei etape. Și, cel puțin pentru moment, Clarke nu are de gând să schimbe echipa câștigătoare, iar Tamaș mai are de așteptat până să debuteze în acest sezon. "Acum am pierdut în ambele locuri. Nu joc nici la WBA și nu am fost chemat nici la primele meciuri ale naționalei. Cred că era mai bine dacă nea Piți m-ar fi înțeles și mă lăsa să încep să joc titular la club", a completat fundașul originar din Brașov.

Fundașul central are 82 de partide și șase goluri marcate în Liga 1 pentru Dinamo. El a debutat în „groapă" pe 27 august 2002, cu Ceahlăul, scor 5-0

PREFERATUL LUI PIȚI

Chiar dacă în acest moment a intervenit o ruptură, Victor Pițurcă și Gabriel Tamaș se înțeleg destul de bine. Actualul selecționer s-a bazat mult pe Tamaș în ultimele campanii și chiar a fost om de bază al României la ultimul turneu final, EURO 2008 din Austra și Elveția. Fundașul are 58 de selecții la echipa națională, iar 41 le-a bifat cu Pițurcă pe bancă. Totodată, în cele 41 de meciuri, Tamaș a marcat două din cele trei goluri ale sale sub tricolor.

Din păcate, nici Victor Pițurcă și nici Gabriel Tamaș nu au putut fi contactați ieri de către ProSport.

8
este numărul echipelor la care a evoluat Tamaș până acum: FC Brașov, Tractorul Brașov, Dinamo, Galatasaray, Spartak Moscova, Celta Vigo, Auxerre și WBA

» Tamaș a debutat pentru naționala României într-un meci împotriva Slovaciei, în martie 2003, pe când selecționer era Anghel Iordănescu

Foto: ProSport

Gabriel Tamaș spera să pună și el umărul la o eventuală calificare a României la Campionatul Mondial din Brazilia 2014

Prins beat în San Marino în 2011!

Fundașul Gabriel Tamaș nu e la primul scandal cu Victor Pițurcă. În vara anului trecut, înaintea amicalului din San Marino (1-0), apărătorul lui WBA a fost prins consumând alcool împreună cu Adrian Mutu cu doar o seară înainte de meci. La acea vreme, antrenorul României a decis să le dea câteva ore libere fotbaliștilor de la națională, dar fundașul central și atacantul au întârziat excesiv de mult. Chiar dacă erau primii doi căpitani ai naționalei în acel moment, Mutu și Tamaș au fost lăsați în afara lotului de către Victor Pițurcă pentru jocul respectiv, pe care l-au văzut la hotel! "Am întârziat, dar s-a exagerat cu ce s-a scris. Nu am consumat nimic cât am fost plecați. Domnul Pițurcă ne-a pedepsit, i-am înțeles decizia deși nu ne-a convenit deloc", a spus Tamaș la acea vreme.

pub

UN VIN PE ZI .RO

Ziua bună are vinul ei

Crama Basilescu
GOLEM ALB 2010

DOAR AZI
38
RON

ÎN MAGAZINE
~~52~~
RON

Doar azi, în limita stocului disponibil, numai pe:
www.unvinpezi.ro

OPINIE **COLȚUL MOV**

Platinitudini?

Radu PARASCHIVESCU
radu.paraschivescu@prosport.ro

Popoarele încep în epopei și sfârșesc în elegii, spune Cioran într-un eseu despre Franța. Sigur, nu e vorba despre Franța lui Michel Platini, ci despre o țară scoasă din imediatul fotbalului și proiectată pe ecranul ideilor. Țara inteligenței dantelate și a saloanelor, țara stilului și a „cafard"-ului (o formă de plictiseală tradusă de Cioran prin „clipă năpădită de vid"), țara în care un neadevăr bine spus e preferabil unui adevăr rău formulat. Probabil că Platini nu l-a citit pe Cioran, după cum Cioran probabil că n-a auzit de Platini. Și totuși, pronosticul filozofului despre începutul și sfârșitul popoarelor poate contamina, azi mai mult ca oricând, viața cluburilor de fotbal silite la fair-play financiar. Dacă declarațiile din ultimele zile ale lui Platini au acoperire, o serie de coloși ai mingii riscă să intre într-un ofsaid din care le va fi teribil de greu să revină.

La urma urmei, Platini cere un lucru de bun-simț în orice gospodărie de pe glob: să nu cheltuiești mai mult decât ai. În aparență, nimic mai firesc. Greutatea începe când consorțiile și miliardarii din fotbal tratează somațiile lui Platini ca pe niște simple piruete retorice. Și cum fotbalul face parte din viață, primul reflex al celor vizați e eludarea. Cum facem să ocolim? Iată întrebarea pe care și-o pun cei cărora li se adresează Platini. Aici apare în toată splendoarea ei contabilitatea inventivă, o noțiune cu largă trecere inclusiv în România. (Țineți minte anecdota cu concursul pentru un post de contabil. Câștigătorul este cel care la întrebarea patronului - „Cât fac doi și cu doi?" - răspunde: „Cât vreți să facă?.)

Dar asta nu e singura problemă a lui Platini. Fost jucător de-o eleganță comparabilă cu a hainelor de seară de la Comédie Française, șeful UEFA trebuie să-și probeze acum forța propriilor declarații. O misiune ingrată, câtă vreme instrumentele de cântărire și sancționare nu sunt aceleași pentru toate cluburile. Pedepsind-o drastic pe Györ, de pildă, și rezumându-se la încruntări de fațadă spre PSG sau Manchester City, Platini dă temei școlii de gândire care observă că justiția nu e totuna cu dreptatea. Și că la UEFA se citește pe rupte din Orwell („Toate animalele sunt egale între ele, dar unele sunt mai egale"). Mai rău, Platini stă acum între ciocanul principiilor și nicovala intereselor. Pe de o parte, el amenință cu excluderea din competițiile europene cluburile care cheltuiesc cu nesăbuință și fără acoperire. Pe de alta, se uită cu sfială la Zenit Sankt Petersburg, care tocmai a încălcat consemnul, pentru bunul motiv că sponsorul ei, Gazprom, a devenit partenerul oficial al Ligii Campionilor. Spre a nu mai vorbi de Anji, care licitează sălbatic în virtutea așa-numitei conștiințe a impunității. Căci fiind vorba de o formație încredințată actualului patron de însuși președintele Daghestanului și forțată să demonstreze armonia și stabilitatea unui petic caucazian unde pericolul e de fapt la el acasă, echipa lui Eto'o și Hiddink știe că nu va păți nimic, oricât de sonore ar fi avertismentele dinspre UEFA.

Ghiftuindu-se la praznice și gata oricând să decerneze un trofeu sub reflectoare, Michel Platini se află totuși într-o postură extremă. Dacă își va impune punctul de vedere, va fi acuzat că se pune de-a curmezișul dezvoltării. Dacă va pierde, va fi bănuit de complicitate cu cei puternici, iar toate vorbele aspre la adresa celor care cheltuie sfidând și sfidează cheltuind vor deveni platinitudini. E destul de mult întuneric în acest destin, mai ales pentru cineva care a inventat pasa luminoasă.

Andorra, cu tupeu!

Bătuți de unguri, vor să-și spele imaginea cu noi! Antrenorul Andorrei spune că au venit la București pentru a obține un egal sau chiar o victorie

Foto: Bogdan Iordache

Fotbaliștii din Andorra vor să scape de eticheta de amatori pusă de „granzi"

pub
bet-at-home.com
VIAȚA E UN JOC!

Azi, ora 20:30, Antena 1

ROMÂNIA

Antrenor: *Victor Pițurcă*
Rezerve: *Pantilimon, Tătărușanu, Luchin, Grigore, Sălăgeanu, Pintilii, Lazăr, Tănase, Adi Popa, M. Niculae, Rusescu*

ANDORRA

Antrenor: *Koldo Alvarez*
Rezerve: *Pol, Sonejee, Maneiro, S. Gomez, A. Martinez, Ayala, I. Lorenzo*

Stadion: *Național Arena, București;* ***Arbitru:*** *Pavle Radovanovic;* ***Asistenți:*** *Dragan Vujovic și Veselin Radunovic (toți, Muntenegru)*

Cote pariuri la **bet-at-home**: 1,02 pentru 1, 12,00 pentru X, 25,00 pentru 2

Sorina OPRIȚESCU
sorina.opritescu@prosport.ro

» Andorra n-a mai marcat un gol de doi ani într-un meci oficial

Naționala Andorrei s-a antrenat ieri pe stadionul Dinamo și a procedat ca marile echipe care vor să-și păstreze secretele ascunse de ochii gazdelor. Antrenorul Koldo Alvarez a permis accesul presei doar la primele 15 minute ale ședinței de pregătire, după care a cerut ca nimeni să nu mai fie prin preajmă!

Teribilism din partea unei echipe clasate pe locul 199 în ierarhia mondială, ai cărei componenți sunt în marea lor majoritate amatori? Se pare că nu, de vreme ce tehnicianul Andorrei a făcut declarații pline de încredere la conferința de presă. „Am venit la București pentru a spăla imaginea după înfrângerea cu Ungaria, de pe teren propriu (nr - 0-5). Ne gândim la un egal sau la o victorie", a spus Alvarez, fără ca pe chipul lui să apară vreun zâmbet șugubăț. Antrenorul a continuat pe aceeași linie, dovedind că și-a făcut bine temele. „Am studiat mai multe casete video cu meciurile României. Cel mai periculos jucător este Marica. Noi ne-am propus să ținem mingea cât mai mult și să alergăm mai eficient decât am făcut-o cu Ungaria. Suntem conștienți că nu am mai marcat un gol de doi ani într-o partidă oficială, dar muncim pentru a schimba statistica", a încheiat Koldo Alvarez. La casele de pariuri, un gol marcat de Andorra la București este cotat cu 4,5.

„MĂ MULȚUMESC ȘI CU UN 1-0!"

Tupeul Andorrei nu va găsi o echipă a României nepregătită. „Pentru noi este important să câștigăm cele trei puncte puse în joc. Andorra e o echipă incomodă, mă mulțumesc și cu un 1-0", a spus, ieri, Victor Pițurcă. Aceeași atitudine a fost afișată și de căpitanul Răzvan Raț: „Un 1-0 înseamnă că am învins, nu? Eu știu că spectatorii ar vrea să vadă multe goluri, dar spun că cel mai bine este să rămânem cu picioarele pe pământ. Se produc atâtea surprize, nu câștigi niciodată de dinainte".

pub
Timișoreana
POVESTEA MERGE MAI DEPARTE

Doborâm recordul stabilit în 1973?

Fanii așteaptă un recital de goluri la meciul de azi cu Andorra

Prima reprezentativă de fotbal întâlnește astăzi Andorra, la București, în cel de-al doilea meci din preliminariile Cupei Mondiale din 2014. Dată fiind valoarea adversarului - este poziționat pe locul 199 în clasamentul FIFA - mulți își fac calcule vizavi de numărul de goluri pe care îl vor înscrie tricolorii. „Este important să câștigăm, indiferent de scor, dar pentru public va conta și scorul", a declarat căpitanul naționalei, Răzvan Raț. Optimiștii se gândesc deja la depășirea recordului de goluri, realizat în 1973, tot la București, în preliminariile CM 1974. Tricolorii au învins pe fostul „23 August" Finlanda cu 9-0, printre marcatori aflându-se nume cu rezonanță, precum Dudu Georgescu, Florea Dumitrache sau Mircea Sandu, actualul președinte al FRF. Ceva mai aproape, în 1997, a fost consemnat al doilea rezultat de referință al echipei României, în ceea ce privește diferența de scor: 8-0 cu Liechtenstein. Eroul partidei disputate în preliminariile CM 1998 a fost Gică Popescu, „Baciul" înscriind de patru ori.

După victoria de săptămâna trecută de la Tallinn, scor 2-0, ochii tuturor sunt îndreptați acum spre Ciprian Marica, jucătorul cel mai prolific dintre cei convocați de Victor Pițurcă în aceste preliminarii. Cu 18 reușite, atacantul lui Schalke calcă pe urmele lui Hagi, liderul all-time al tricolorilor.

Naționala așteaptă astăzi cât mai mulți suporteri în tribunele Arenei Naționale, la o partidă oficială care trebuie să fie o sărbătoare a fotbalului. Fanii pot duce prima reprezentativă pe drumul spre Rio 2014, așa cum Timișoreana duce mai departe povestea fotbalului românesc.

18+
PENTRU CEI PESTE 18 ANI
www.desprealcool.ro

CLASAMENT GRUPA D							
1	Ungaria	1	1	0	0	5-0	3
2-3	România	1	1	0	0	2-0	3
	Olanda	1	1	0	0	2-0	3
4-5	Estonia	1	0	0	1	0-2	0
	Turcia	1	0	0	1	0-2	0
6	Andorra	1	0	0	1	0-5	0

URMĂTOARELE MECIURI (AZI): România - Andorra (20:30, Antena 1), Turcia - Estonia, Ungaria - Olanda

PE SCURT

FANI

ASR VINE LÂNGĂ NAȚIONALĂ

Galeriile membre ASR (Asociația suporterilor români) vor fi prezente în această seară, pe Național Arena, pentru prima dată, la un meci al naționalei în mod organizat. Suporterii lui Dinamo, Petrolul, Steaua (peluza Sud) și cei ai Universității Craiova au de gând să facă și o coregrafie la meciul cu Andorra. Biletele repartizate lor costă 15 lei, dar ele vor fi vândute cu 17 lei, diferența de bani urmând să acopere costurile coregrafiei.

REACȚIE

PIȚI ÎI DĂ DREPTATE LUI HAGI

Ieri, în ProSport, Gică Hagi spunea că Denis Alibec, jucătorul său de la Viitorul Constanța, poate fi o soluție pentru echipa națională în perioada următoare. La conferința de presă de dinaintea partidei cu Andorra, selecționerul Victor Pițurcă i-a dat dreptate "Regelui": "Am urmărit ultima partidă a lui, cea cu Vaslui, și trebuie să recunosc că m-a impresionat. Dacă va continua în același ritm, îl văd drept unul dintre jucătorii de bază ai echipei naționale. Are niște calități excepționale și nu înțeleg de ce nu s-a impus la Inter Milano".

5

jucători din echipa Andorrei sunt evaluați pe transfermarkt.de, iar aceștia valorează împreună aproximativ 500.000 de euro. Națională României este cotată la 44 de milioane de euro

» Ultimele puncte obținute de Andorra într-un meci oficial datează din urmă cu șapte ani, ambele în calificările pentru CM: 0-0 cu Finlanda, pe teren propriu, și tot 0-0 cu Macedonia, în deplasare. Ultima victorie a fost consemnată în 2004, 1-0 cu Macedonia

U21 LETONIA - ROMÂNIA 0-4

Foto: Mircea Roșca

Strălucitor, dar inutil!

Naționala Under 21 a câștigat cu 4-0 la Riga, dar a ratat calificarea în play-off-ul Euro 2013

Alexandru ENCIU
alexandru.enciu@prosport.ro

» Răduț (foto) a făcut un meci excelent

Naționala Under 21 a României s-a impus aseară la Riga, scor 4-0 în fața Letoniei, în ultimul meci din grupa a 9-a preliminară contând pentru Euro 2013. Succesul echipei antrenate de Emil Săndoi, conturat după un joc strălucitor în cea mai mare parte a sa, a fost însă inutil. Tricolorii mici au încheiat grupa pe locul al treilea și au ratat o nouă calificare la turneul final european. Ultima prezență a naționalei de tineret la un turneu final a fost cea din 1998, când selecționer era Pițurcă.

Campania actuală a fost compromisă după primele două jocuri, disputate contra echipei Kazahstanului, penultima din grupă. Ambele jocuri s-au terminat la egalitate, rezultate care au atârnat greu în economia grupei. Chiar dacă au câștigat ambele meciuiri cu Slovacia, tricolorii au terminat în spatele acesteia în grupa de calificare. Din grupa a 9-a, Franța (21 de puncte) a mers direct în play-off, în timp ce Slovacia trebuie să aștepte încheierea tuturor grupelor (în baraj merg numai patru echipe clasate pe locurile secunde în grupe). Pentru a-și asigura însă un atu, în caz de egalitate de puncte, slovacii au învins aseară Kazahstan cu 6-0!

» **Emil Săndoi a început cu formula**
Lazăr - Râpă, Bețа, Mladen, Bejan - Filip, Răduț - Enache, Stanciu, Stoian - Alexe. Au mai intrat: Matei, Anton și Chițu

» Pentru România au marcat ieri Alexe (11), Matei (52), Răduț (72 și 81)

CLASAMENT FINAL GRUPA A 9-A						
1. Franța	8	7	0	1	19-2	21
2. Slovacia	8	5	0	3	17-7	15
3. România	8	4	2	2	11-6	14
4. Kazahstan	8	0	4	4	2-14	4
5. Letonia	8	0	2	6	1-21	2

Fanii se întorc în tribune

Până ieri se vânduseră 13.000 de bilete la meciul cu Andorra. FRF estimează o asistență de aproape 20.000 de spectatori!

Alexandru ENCIU
alexandru.enciu@prosport.ro

Victoria cu Estonia a reaprins interesul fanilor pentru prima reprezentativă. Național Arena nu va fi plină la meciul de azi cu Andorra, așa cum și-ar fi dorit Victor Pițurcă, dar se estimează că în tribunele celui mai mare stadion al țării vor lua loc aproximativ 20.000 de spectatori.

Casele de bilete au fost deschise ieri pentru prima dată la Național Arena, iar fanii nu prea i-au lăsat să respire pe cei angajați să vândă tichete. Nu a fost coadă ca la marile meciuri, dar permanent au existat câte 4-5 doritori în fața ghișeelor. „S-au vândut cam 10.000 de bilete la case, la care adăugăm cam 3.000 achiziționate online. În total sunt 13.000. Cred că marți (nr - azi) se vor vinde și celelalte până la 20.000", a spus Florin Leonte, reprezentantul de ticketing al FRF. Ținând cont de valoarea adversarului, FRF se poate declara mulțumită de afluența de fani. La meciul de azi cu Andorra vor fi ocupate doar locurile de la primul inel al Național Arena.

Foto: Alexandru Hojda

PRELIMINARII CM 2014 (EUROPA)

ASTĂZI

Grupa A:
21:30 Serbia - Țara Galilor
21:45 Belgia - Croația
22:00 Scoția – Macedonia
Grupa B:
21:00 Bulgaria - Armenia
21:45 Italia – Malta
Grupa C:
21.30 Suedia - Kazahstan
21.35 Austria - Germania (Sport.ro)
Grupa E:
20:00 Cipru - Islanda
21:00 Norvegia - Slovenia
21:30 Elveția – Albania
Grupa F:
20:00 Israel - Rusia
21:45 Irl. de Nord - Luxemburg
22:15 Portugalia – Azerbaidjan
Grupa G:
21:00 Bosnia - Letonia
21:15 Slovacia - Liechtenstein
21:45 Grecia – Lituania
Grupa H:
21.30 San Marino - Muntenegru
21:45 Polonia - Moldova
22:00 Anglia – Ucraina (Sport.ro)
Grupa I:
20:30 Georgia - Spania
22:00 Franța - Belarus

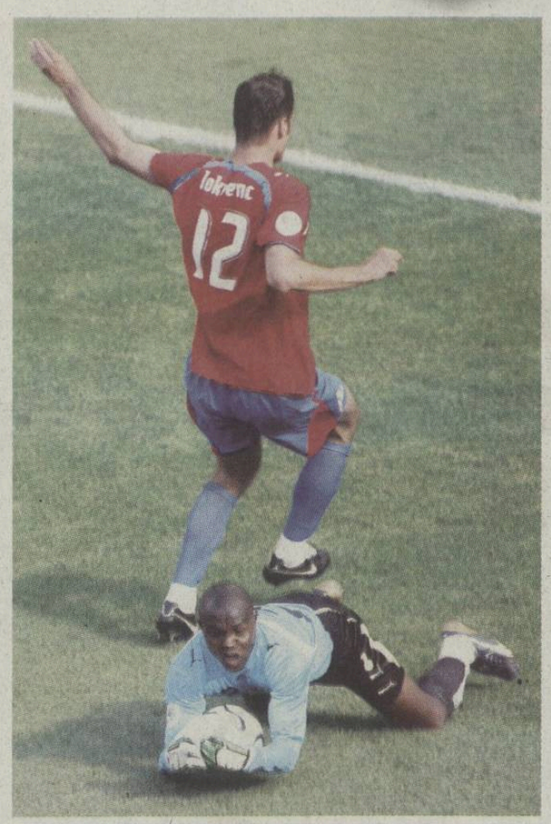

Kingson a închis poarta în fața cehilor, deși combinatorii ar fi dorit victoria europenilor cu 2-0. A învins Ghana (2-0), și s-a calificat ulterior în optimile CM 2006, unde a fost eliminată de Brazilia (3-0) *Foto: **EPA***

Meciuri aranjate la Mondial

Fostul portar al naționalei Ghanei, Richard Kingson, a dezvăluit că a refuzat o ofertă de 235.000 de euro pentru a blătui meciul cu Cehia, de la CM 2006

Adrian COSTEIU
adrian.costeiu@prosport.ro

- **Banii urmau să fie oferiți de unul dintre cei mai importanți reprezentanți ai mafiei pariurilor din Asia, printr-un intermediar ghanez**
- **Kingson a refuzat oferta după o discuție cu soția sa**
- **Un ziarist englez a reușit să demonstreze că naționala ghaneză a blătuit meciul cu Brazilia, din optimile de finală ale aceleiași competiții!**

Un nou scandal uriaș privind mafia pariurilor riscă să izbucnească în aceste zile. Duminică seară, fostul portar al naționalei Ghanei de la Cupa Mondială din 2006, Richard Kingson, a dezvăluit că a refuzat o ofertă de 235.000 de euro pentru a blătui un meci în timpul competiției. Kingson (34 de ani) a făcut aceste mărturisiri șocante pentru o televiziune nigeriană, Emmanuel TV.

BANI PENTRU VICTORIA CEHIEI CU 2-0

Cum s-a petrecut totul? Kingson pretinde că a fost contactat de o persoană de origine ghaneză, un intermediar între jucători și câțiva membri ai mafiei pariurilor din Asia. Acesta i-ar fi oferit 235.000 de euro pentru a trânti meciul cu Cehia, din faza a doua a grupelor. O sumă de 100 de ori mai mare decât prima pe care ar fi încasat-o fiecare jucător ghanez pentru victorie! Însă Kingson a refuzat, după ce a discutat cu soția sa. „Deși suma de bani a fost uriașă, m-am gândit că nu merită să îmi pierd demnitatea și credibilitatea. După o discuție cu soția mea, mi-am dat seama că banii nu aduc întotdeauna fericirea“, a declarat duminică fostul portar al naționalei ghaneze. Potrivit lui Kingson, banii trebuiau să asigure o victorie a cehilor cu 2-0, dar pe teren meciul s-a încheiat cu victoria Ghanei, cu același scor, golurile fiind marcate de Asamoah Gyan și de Muntari.

UN JURNALIST A DEMASCAT BLATUL!

Speculațiile privind un posibil aranjament într-un meci al Ghanei de la Cupa Mondială din 2006 au apărut încă de acum patru ani. Atunci, jurnalistul Declan Hill a dezvăluit în cartea sa, „The Fix“, că meciul Ghanei din optimile Cupei Mondiale contra Braziliei (câștigat de brazilieni cu 3-0) a fost aranjat. „Unul dintre cei mai influente personaje din mafia pariurilor din Asia mi-a spus că ghanezii vor blătui un meci la Cupa Mondială. Nu l-am crezut! Dar am aflat, stupefiat, că el cunoștea o bună parte din naționala africană de la Jocurile Olimpice de la Atena, din 2004 prin intermediul unui fost antrenor al echipei de juniori a Ghanei, Abukari Damba“, a explicat Hill într-un interviu pentru publicația germană Der Spiegel. În același interviu, jurnalistul a povestit și modul prin care a reușit să probeze această acuzație: „Am mers în Ghana, unde am dat peste un nou aranjament. În el era implicat și Damba. Atunci am știut că acel meci a fost blătuit și am izbucnit în lacrimi“.

» CINE E RICHARD KINGSON
- Născut în 13 iunie 1978, la Accra
- A evoluat în carieră pentru Galatasaray, Sakaryaspor, Goztepespor, Antalyaspor, Elazigspor, Ankaraspor, Hammarby, Birmingham, Wigan și Blackpool
- Are 90 de selecții în naționala Ghanei, pentru care a marcat un gol

PE SCURT

A ÎNTORS-O
KINGSON A MINȚIT ÎN 2008!

Numele portarului ghanez a apărut și în cartea „The Fix“. Pentru a da în vileag aranjamentul, **Declan Hill (foto)** a încercat să discute cu câțiva jucători prezenți în teren. Însă atât Steven Appiah (fost la Juventus și Fenerbahce), cât și Kingson au spus în 2008 că nu au fost niciodată contactați pentru a trânti un meci.

PE SCURT

ADVERSARI GRUPA D
ARDA TURAN, MAI VALOROS DECÂT ESTONIA!

Turcii nici nu concep să se împiedice de Estonia, în meciul care va avea loc în această seară la Istanbul, începând cu ora 21:00. „Diferența dintre noi și estonieni e prea mare, nu avem cum să ne împiedicăm de ei“, a scris presa turcă înaintea partidei de pe „Sukru Saracoglu“. Într-adevăr, diferența dintre cele două echipe e uriașă. Întreg lotul Estoniei valorează 11.5 milioane de euro, potrivit transfermark. de, în timp ce atacantul turc **Arda Turan (foto)** e cotat la 16 milioane de euro!

pub

PRELIMINARII CM 2014 (GRUPA D) **UNGARIA-OLANDA, AZI, 21:30, DOLCE SPORT 2**

Pregătiți de calificare

Selecționerul Sandor Egervari e de părere că Ungaria se poate califica la un turneu final, în premieră după 1986

Mihai MOLNAR
mihai.molnar@prosport.ro

- **În aceeași grupă și în preliminariile CE 2012, Olanda a câștigat ambele partide cu Ungaria. Egervari crede că echipa sa poate reuși acum surpriza**

„O victorie contra Olandei ne-ar da șanse realistice de calificare la CM 2014. Suntem pregătiți pentru următorul pas“, a declarat ieri, Sandor Egervari. Deși e departe de naționala care în anii ‘50 juca o finală de CM, actuala generație e una dintre cele mai bune din istoria maghiarilor. Construită în jurul starului Dzsudzsak (Dinamo Moscova), a lui Gera (WBA) și Juhasz (Anderlecht), Ungaria a reușit rezultate bune în ultima perioadă și a urcat până pe 27, în clasamentul FIFA (anul trecut), cea mai bună clasare din istorie. Locul 3 în grupa preliminară a Euro 2012, după Olanda și Suedia, sau clasarea pe ultima poziție a podiumului, la CM under 20, în 2009, cu Sandor Egervari pe bancă și cu patru jucători de atunci la echipa mare acum (Megyeri, Korcsmar, Koman și Nemeth), sunt destule semne care atestă revirimentul Ungariei.

Van Persie a închis tabela pe 25 martie 2011, la Budapesta (4-0), și a deschis scorul patru zile mai târziu, la Amsterdam (5-3) *Foto: **EPA***

Un progres important pentru o echipă care a avut la un moment dat șapte selecționeri în 10 ani și care n-a mai prins un turneu final de la Mexic 1986. În preliminariile CE 2012, Ungaria a reușit șase victorii în 10 meciuri, iar acum a pornit cu un succes clar în fața micuței Andorra (5-0).

Adevăratul test e astăzi, cu Olanda, o echipă care s-a impus lejer anul trecut, 4-0 la Budapesta și 5-3 la Amsterdam.

PE SCURT

ITALIA
ȘI-A CONCEDIAT FRATELE!
Fosta echipă a lui Adrian Mutu, Cesena, a avut un start catastrofal în Serie B, pierzând primele trei meciuri din acest sezon. Nervos, președintele Igor Campedelli și-a concediat antrenorul. Nimic surprinzător, până la numele acestuia. Este vorba chiar fratele lui Campedelli, Nicola (33 de ani), care nu antrenase până acum decât la echipe de liga a patra și a cincea. „Nu s-a supărat pe mine, și-a dat seama că nu era potrivit pentru acest post“, a spus Igor Campedelli după ce a făcut anunțul. Unul dintre favoriți pentru preluarea postului vacant este Cristiano Bergodi.

SPANIA
BARCELONA, ÎN GALBEN-ROȘU?
Cotidianul catalan „Sport“ a afirmat în ediția de ieri că Barcelona își va schimba din nou echipamentul de deplasare pentru sezonul 2013-2014. Concret, vicecampioana Spaniei va evolua într-un tricou galben-roșu, care va împrumuta aceste culori de pe steagul provinciei Catalunya, o idee care naște păreri contradictorii între fani. Dacă această propunere, dezbătută intens în ultimele săptămâni de conducerea clubului, se va concretiza, Messi&co. ar fi primii jucători din istoria Barcei care ar purta un astfel de echipament.

SUA
OGĂRARU, ÎN PROBE LA SEATTLE SOUNDERS
Fostul fundaș al Stelei și al lui Ajax Amsterdam, George Ogăraru (32 de ani), ultima dată la FC Sion, se află în probe la echipa Seattle Sounders, din prima divizie americană. Ogăraru a evoluat deja pentru noua sa formație într-un meci din campionatul de rezerve american, în care Seattle a învins-o cu 4-2 pe Chivas USA. „Un fost coleg de la Ajax mi-a spus că Seattle e o echipă superbă și a avut dreptate“, a spus Ogăraru. După 28 de etape disputate în campionatul american, Seattle ocupă locul 2 în conferința de vest, din care se califică în play-off primele cinci echipe.

Și blaturi, și evaziune?

Direcția Generală Anticorupție a chemat, în luna iulie, mai mulți jucători ai Voinței la audieri. Anchetatorii i-au întrebat pe fotbaliști despre meciurile trucate din Antalya, jocuri dezvăluite de ProSport în ediția tipărită de ieri

Costin ȘTUCAN
costin.negraru@prosport.ro

Costin NEGRARU
costin.negraru@prosport.ro

» **DGA i-a întrebat pe jucători și despre modul în care și-au luat banii la Sibiu în Liga I și în Liga a II-a. Hermann* explică: „Poate fi vorba despre evaziune fiscală!"**

» **Nicolae Grigore, căpitanul Voinței, recunoaște convocarea la DGA: „M-au întrebat dacă știu ceva despre blaturile din cantonament!"**

» **Grigore și Beza sunt acuzați că le-au sugerat colegilor să se dea la o parte la amicalul cu Cracovia din iarnă**

Informațiile despre meciurile pe care Voința Sibiu le-ar fi aranjat pentru pariuri în Antalya au ajuns și la Direcția Generală Anticorupție. Ceea ce ProSport a publicat ieri cu ajutorul lui George Hermann* au aflat și procurorii în urmă cu câteva luni. În iulie, un grup de fotbaliști de la Voința a fost chemat la sediul DGA din Sibiu pentru a da explicații referitoare la meciurile suspecte din cantonamentul din Turcia. „Așa este, am fost la DGA în urmă cu două luni", a spus ieri Nicolae Grigore, căpitanul ardelenilor din campionatul trecut. În afara partidelor despre care Hermann* spune că au fost aranjate în timpul cantonamentului, anchetatorii au mai fost interesați și de modalitatea prin care fotbaliștii și-au primit banii în perioada jucată la Voința Sibiu. „Aici e o altă nebunie", spune George Hermann*

George Hermann* nu este numele real al fotbalistului. „Nu vreau să fiu luat la mișto de Mircea Sandu, așa cum a pățit Ștefan Ciobanu", a fost condiția pusă de jucătorul care a evoluat la Voința în sezonul trecut

600 DE LEI SALARIU, RESTUL BONUSURI

„Nu știu cine i-a sesizat pe ăștia de la Direcția Generală Anticorupție, probabil tot vreunul dintre jucători", explică Hermann* traseul prin care procurorii au ajuns să cerceteze lucrurile de la Voința Sibiu. Se vorbește despre evaziune fiscală: „Să vă spun cum erau contractele la noi. Ei plătesc 600 de RON net sau cât vine salariul minim, iar restul de bani sunt trecuți sub ce formă vor conducătorii: prime, bonusuri. Nu se plătesc taxe și impozite și, automat, asta e evaziune fiscală", dezvăluie jucătorul. Procurorii au cerut de la LPF toate contractele fotbaliștilor și, treptat, au început să-i cheme la audieri: „Au mers la Ligă de unde au luat toate actele". Oficialii Ligii nici nu confirmă, nici nu infirmă informațiile: „Chiar dacă a fost așa, nu vă pot spune prin telefon", a reacționat Claudiu Popa, șeful Departamentului de Competiții, în timp ce Dumitru Dragomir, președintele LPF, a avut o declarație în stilu-i caracteristic: „De unde să știu eu de asta, mânca-v-aș gura. Sunați și voi la Ligă!".

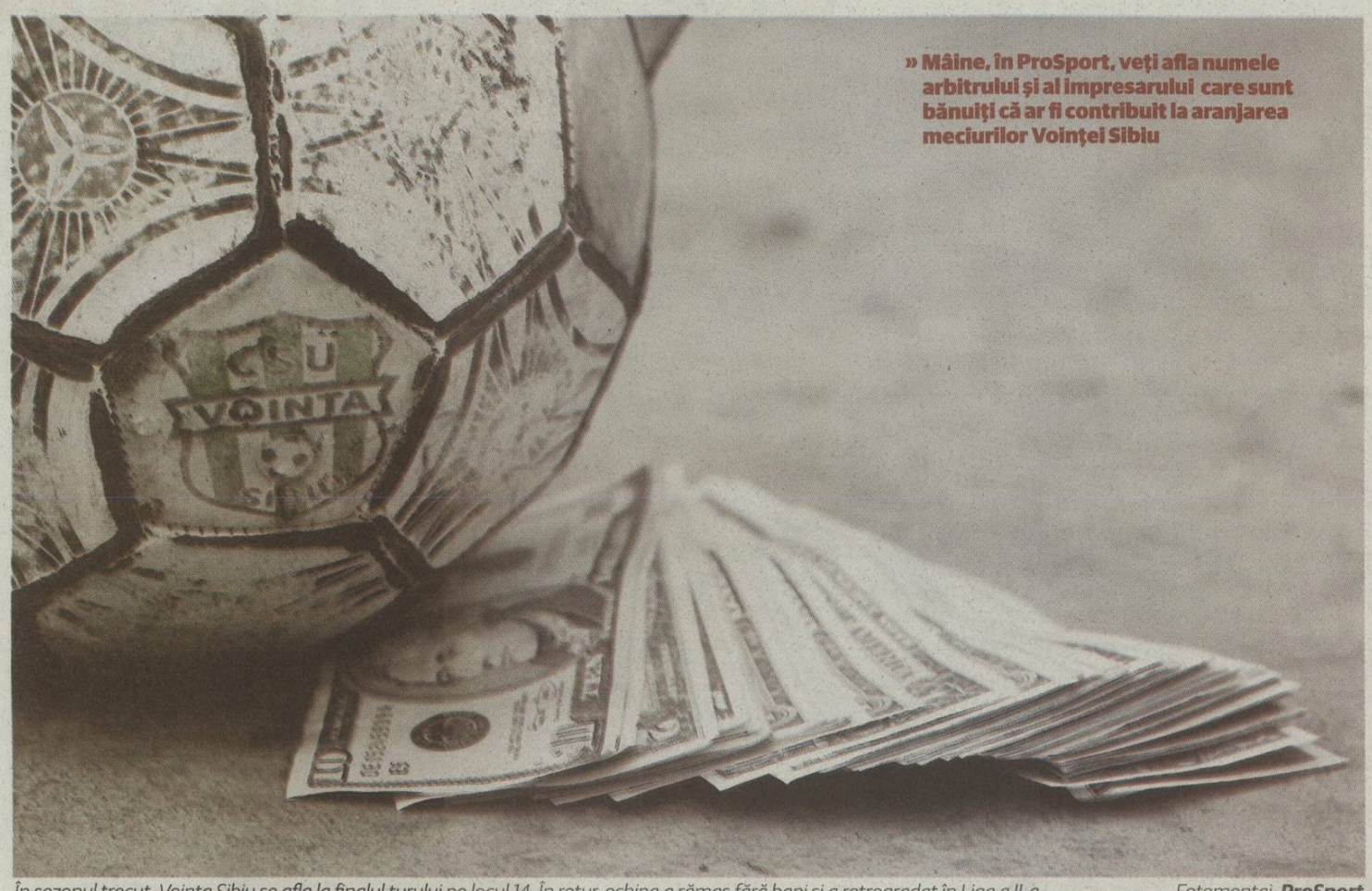

» Mâine, în ProSport, veți afla numele arbitrului și al impresarului care sunt bănuiți că ar fi contribuit la aranjarea meciurilor Voinței Sibiu

În sezonul trecut, Voința Sibiu se afla la finalul turului pe locul 14. În retur, echipa a rămas fără bani și a retrogradat în Liga a II-a

Fotomontaj: ProSport

GRIGORE ȘI BEZA S-AU DUS, POPA A FOST CITAT

Din lotul Voinței Sibiu, doar jucătorii mai vechi au primit citații din partea Direcției Generale Anticorupție. „Eu nu știu nimic despre lucrurile astea", a spus Rareș Foriko, fost fundaș al ardelenilor în campionatul trecut. De știut, știu veterani ai echipei precum Eugen Beza sau Nicolae Grigore, care, înainte de a ajunge la Sibiu, au jucat împreună și în Rusia, la Energia Habarovsk. „În afara lor, au mai fost chemați și alți 8 băieți. Ne-au întrebat despre meciurile astea din Antalya, despre care am auzit și noi că ar fi fost ciudate, și despre banii primiți la Sibiu", spune unul dintre jucătorii care a dat declarații la Direcția Națională Anticorupție. Printre aceștia e și Iulian Popa, acum la FC Brașov: „Din ce știu eu, și el a primit citație. Nu știu dacă s-a dus". Popa neagă: „Nu am fost chemat nicăieri și nici nu știu de ce aș putea fi chemat", a declarat ieri, la Sport.ro. Tot ieri, la ora 15:00, niciun oficial al DGA nu mai răspundea la numărul de telefon de pe siteul instituție.

Bineînțeles că am jucat la pariuri. Cine nu joacă la pariuri?
Eugen BEZA, mijlocaș Voința Sibiu

3
meciuri suspecte a avut Voința Sibiu în cantonamentul de iarnă din Antalya: cu Khazar Lankaran (4-1), cu Cracovia Krakow (0-3) și cu CS Mioveni (3-0)

Știu că procurorii s-au dus la LPF, au luat toate contractele, apoi au început să cheme jucătorii la audieri. I-au întrebat: «Cum ai primit banii în Liga a II-a? Dar în Liga I?». Ei urmăresc evaziunea fiscală și meciurile din Antalya
George HERMANN*, jucător Voința Sibiu

CE A ZIS IERI HERMANN*

La pauza meciului cu Cracovia, i-am auzit pe Grigore și pe Beza cum le spuneau unor băieți să o lase mai moale, că trebuie să luăm trei goluri
George HERMANN*, jucător Voința Sibiu

Altă dată, Grigore și-a sunat soția și i-a zis să bage la pariuri
George HERMANN*, jucător Voința Sibiu

„N-am pariat! Ba da!"

Căpitanul Voinței, Nicolae Grigore, susține că n-a pariat în viața lui. Recunoaște totuși că mai paria câte 5 lei pe biletele colegilor

» **Grigore și Beza au jucat împreună în liga a doua din Rusia, la Energia Habarovsk**

Nicolae, ești acuzat că le-ai spus unor colegi să se dea la o parte într-un meci cu Cracovia...
Despre ce meci e vorba?

Meciul cu Cracovia, pierdut cu 3-0...
Da, meciul s-a terminat 3-0, eu am intrat în repriza a doua, dar nu știu să fi povestit cu cineva de meciuri trucate. Dacă cineva îmi spunea mie, după 20 și ceva de ani de carieră, la 37 de ani, să fac blaturi după ce am promovat din noroaiele din ligile inferioare, îmi luam bagajul și plecam acasă. Mi se pare ridicol ce a spus colegul ăsta care nici nu are curajul să-și dea numele. Sunt foarte deranjat, m-am retras din fotbal după ce am jucat ani de zile în Rusia...

Cât ai jucat în Rusia?
Șase sezoane, trei în prima ligă la Vladikavkaz și trei în a doua, la Energia Habarovsk.

Știi că 43 la sută dintre fotbaliștii din primele două ligi din Rusia au recunoscut într-un sondaj FIFPro că au participat sau au auzit de meciuri trucate?
Să vă spun sincer, fiind jucător străin, cu mine nu a luat nimeni niciodată legătura. Nici măcar să-mi spună că jucăm pe o primă în plus sau o primă în minus. Că au fost blaturi sau n-au fost, nu pot să zic. Nu am auzit de lucruri din astea. După ce am plecat de la Energia, am aflat că un antrenor și un jucător au fost dați afară de la echipa mea pentru că au făcut niște prostii. Erau ruși, eu nu aveam nicio treabă cu ei, deși vorbesc foarte bine rusa. N-am participat și nici n-am auzit, ăsta e răspunsul meu.

George Hermann* susține că la un meci ți-ai sunat soția să pariezе pe un rezultat...
Mi se pare de-a dreptul penibil. Băiatul ăsta care-mi implică familia mi se pare, nu știu, mi se pare...ăăăă, mi se pare că nu e om. Eu nu ascund nimic, dar băiatul ăsta nu poate fi considerat colegul meu.

N-am jucat niciodată la pariuri. Știu cum se joacă, dar nu mă interesează. Mai făceam noi în vestiar, înainte de un meci, între noi. Pariam pe un scor corect. Mizele erau simbolice.
Rareș FORIKO, jucător Voința Sibiu în sezonul trecut

Sincer, pe unde ai jucat, a venit vreodată cineva să vă spună că trebuie să trântiți un meci? Un alt coleg de-al tău a recunoscut ieri asta...
Mie în țară, la Inter Sibiu, la Mediaș, la Alba Iulia, nu mi-a propus nimeni nimic. Iar afară, cu atât mai puțin. Se fereau de jucătorii străini. Eu nu am știut, poate, niciodată!

Ai jucat vreodată la pariuri?
(Urmează un moment de încurcătură) La pariuri, să vă spun sincer, stați să mă gândesc exact dacă am jucat vreodată la pariuri... (Pare că se gândește, dar repetă cu voce tare) Am jucat vreodată? Nu, n-am jucat niciodată!!

Poate mai demult?
Eu vă spun sincer că n-am jucat niciodată. Nici nu știu să fac o cotă. Îi rugam pe prieteni să pună cinci lei, nu știu cum pariau ei, pe cinci lei, multe meciuri, 14-20 de meciuri... Le ziceam: «Pune-mi și mie 5 lei!». Atâta puneam, dar puneam la el, nu jucam eu personal. N-am pus niciodată în viața mea la pariuri!

Nu ai pus cu mâna ta, adică...
Nu încercați să spuneți că a pus altcineva în locul meu.

Nu, dar un prieten... Tu ai povestit.
Încercați să mă prindeți ca într-o cursă. Eu v-am spus că aveam colegi care jucau 20 de meciuri și le ziceam să pună cinci lei și pentru mine. (Urmează un nou moment comic). Hopa, stați puțin!! Pariuri? Am jucat, acum mi-am adus perfect aminte. Aveam 18 ani și jucam la Pronosport.

Există o cultură a pariurilor în fotbalul românesc. Colegul tău, Beza, spune: «Cine nu joacă la pariuri?»
Nu am habar de așa ceva. Nu am habar de pariuri. Doar la Pronosport.

În vară ai fost convocat la Direcția Generală Anticorupție?
(Cu o voce stinsă). Da, am fost convocat.

De ce?
Ca să spun cât am câștigat în ultimii ani la Sibiu. Mi-au mai pus o întrebare despre meciurile trucate din Antalya. Le-am zis că nu am habar. Mie nu mi-a comunicat nimeni să fac blat.

De ce vă întrebau tocmai despre meciurile despre care a povestit Hermann*? Nu e curios?
De unde să știu eu? M-au întrebat dacă știam de blat, am zis că nu, apoi dacă am participat la blat, am zis că nu! Asta a fost tot, două întrebări.

pub

CLASAMENT LIGA I

Loc	Echipa	M.	V.	Eg.	Înf.	Gol.	P.	Ad.
★ 1.	Pandurii Tg. Jiu	7	6	1	0	17-5	19	+7
● 2.	Steaua	7	5	1	1	17-9	16	+4
● 3.	Astra	7	4	2	1	15-10	14	+2
4.	FC Vaslui	7	3	3	1	13-8	12	+3
5.	Dinamo	6	3	2	1	11-7	11	+5
6.	Universitatea Cluj	7	3	2	2	10-14	11	+2
7.	CFR Cluj	7	2	4	1	14-11	10	-2
8.	Petrolul Ploiești	7	2	3	2	12-10	9	0
9.	FC Brașov	7	2	3	2	12-11	9	-3
10.	Rapid	6	2	3	1	8-7	9	0
11.	Gaz Metan Mediaș	7	2	3	2	7-8	9	0
12.	Concordia Chiajna	7	2	2	3	7-11	8	-4
13.	Viitorul Constanța	7	1	4	2	9-8	7	-5
14.	Gloria Bistrița	7	1	2	4	4-10	5	-7
▼15.	Ceahlăul P. Neamț	7	1	2	4	6-17	5	-4
▼16.	Oțelul Galați*	7	1	2	4	9-12	3	-4
▼17.	CS Turnu-Severin	7	0	3	4	5-10	3	-9
▼18.	CSMS Iași	7	0	2	5	7-14	2	-6

» * Echipă penalizată cu două puncte pentru neplata datoriilor
» Meciul Dinamo - Rapid, din etapa a IV-a, s-a amânat pentru 22 octombrie (ora 21:30)
» Legendă: ★ Campioana merge în turul doi preliminar al Ligii Campionilor ● Europa League, plus câștigătoarea Cupei ▼ Retrogradare

GOLGHETERI

6 goluri
Rusescu *(Steaua)*

5 goluri
Fatai *(Astra)*
Țucudean *(Dinamo)*,
Rocha *(Steaua)*

4 goluri
Buga *(Brașov)*
Hamza *(Petrolul)*
V. Dinu *("U" Cluj)*, ***Astafei*** *(Gaz Metan)*,
Ibeh *(Pandurii)*

PROGRAM

ETAPA A VIII-A

VINERI, 14.09.2012

Ceahlăul - FC Brașov	19.00	Digisport
Dinamo - CFR Cluj	21.30	Digisport

SÂMBĂTĂ, 15.09.2012

Gaz Metan - Chiajna	19.00	Dolcesport
Oțelul - Viitorul	19.00	Digisport
Rapid - Bistrița	21.30	Digisport

DUMINICĂ, 16.09.2012

Petrolul - Pandurii	19.00	Digisport
CSMS Iași - Steaua	21.30	Digisport

LUNI, 17.09.2012

U Cluj - Astra	17.00	Dolcesport
FC Vaslui - Severin	21.30	Digisport

ETAPA A IX-A

VINERI, 21 SEPTEMBRIE

Concordia - Ceahlăul	19:00	DigiSport 1
Bistrița - Petrolul	21:30	DigiSport 1

SÂMBĂTĂ, 22 SEPTEMBRIE

Severin - Oțelul	19:00	DigiSport 1
„U" Cluj - Dinamo	21:30	DigiSport1

DUMINICĂ, 23 SEPTEMBRIE

Astra - Gaz Metan	19:00	DolceSport
FC Brașov - FC Vaslui	19:00	DigiSport 1
Pandurii - CFR Cluj	21:30	DigiSport 1

LUNI, 24 SEPTEMBRIE

Viitorul - CSMS Iași	18:00	DigiSport 1
Steaua - Rapid	20:30	Antena 1

„Înfiat" de șoferul autocarului!

Amatorism în Ghencea: steliștii nu știau că minorului Valentin Cojocaru îi trebuia însoțitor pentru a intra în Bulgaria, unde Steaua a jucat amicalul cu Ludogoreț (1-1). Au salvat situația pe ultima sută de metri. Niciun șef nu a mers cu echipa la Razgrad

Stelistul Cojocaru e căpitanul formației „under 17" a României *Foto:* ***Mediafax***

Cristian SCUTARIU
cristian.scutariu@prosport.ro

» **Unul dintre manageri a rămas acasă**
» **Cojocaru va împlini 17 ani în octombrie**

Steaua a evitat în ultima clipă un moment stânjenitor pentru cel mai tânăr component al lotului, portarul Valentin Cojocaru. Acesta, căpitan al naționalei de juniori sub 17 ani, a fost luat în Bulgaria fără a se cunoaște faptul că un minor nu poate trece granița dacă nu e însoțit de un adult, lucru care trebuie să se regăsească și în actele care se fac la orice notariat.

„MARAMUREȘ" A COMENTAT PE FACEBOOK

Probabil că acest lucru ar fi putut fi evitat dacă șeful delegației ar fi fost tocmai managerul Stelei, care a afirmat deseori că se pricepe în orice domeniu. Însă cum „Michele" a preferat să stea în fața televizorului și să comenteze pe Facebook prestația comentatorului Sport.ro, rolul de șef al delegației i-a revenit prietenului său, Marius Ianuli. Un manager mai mic, dar care e total depășit când vine vorba să i se traseze anumite responsabilități.

Cojocaru ar fi fost cu siguranță întors de la graniță sau, mai grav, Steaua ar fi fost acuzată de răpirea unui minor dacă șoferul autocarului nu și-ar fi dat seama, din experiență, de situația delicată în care s-ar fi aflat echipa în drum spre Razgrad. Astfel, cu aprobarea părinților tânărului jucător, șoferul autocarului l-a „înfiat" pe loc pe Valentin Cojocaru, mai bine spus, s-a oferit să-i fie însoțitor în deplasarea din Bulgaria.

COJOCARU A FĂCUT UN MECI FOARTE BUN

Și a făcut un gest foarte bun pentru că tânărul de numai 16 ani (peste o lună va face 17 ani) a avut o evoluție cu adevărat remarcabilă în amicalul de sâmbătă cu Ludogoreț. Cojocaru a intrat pe teren în a doua repriză, în minutul 65, înlocuindu-l pe veteranul Răzvan Stanca. Internaționalul de juniori al Stelei a salvat echipa chiar și în situații de unul contra unul.

Titularul postului de portar, Ciprian Tătărușanu, nu a făcut parte din lotul Stelei la acest joc, deoarece era prezent la echipa națională de seniori. Fotbalistul nu a evoluat în partida de la Tallin, Lobonț fiind preferat de Pițurcă ca soluție pentru postul de portar.

Steaua a terminat la egalitate amicalul cu formația campioană a Bulgariei, scor 1-1, Rocha fiind unicul marcator al roș-albaștrilor în partida de sâmbătă.

Nikolic, probleme cu actele?

Dacă situația lui Cojocaru a fost rezolvată pe ultima sută de metri de către șoferul autocarului, situația lui Nikolic nu a mai putut fi urgentată de steliști. Atacantul muntenegrean nu a făcut parte din echipa deplasată la Razgrad. Iar motivul se pare că e acela că lui i-au expirat cele 90 de zile de ședere în România, iar steliștii umblă în aceste zile să-i rezolve această problemă ca să poată juca în următoarea etapă.

Sabău vrea întinerire

Antrenorul e hotărât să le dea o șansă puștilor de la echipa secundă, iar favorit să prindă un loc în prima echipă este Alexandru Coman

Foto: ***Alexandru Hojda***

Victor STOICESCU
victor.stoicescu@prosport.ro

» **Și Copos este încântat de evoluția „copiilor" în meciul cu Șahtior**

Egalul obținut în meciul cu Șahtior Donețk (1-1) îi dă speranțe lui Neluțu Sabău pentru următoarele meciuri din campionat. Acesta este mulțumit de atitudinea pe care au arătato jucătorii săi în partida cu campioana Ucrainei. „La Rapid nu mai joacă numele sau vârsta, ci doar cei care dau randament la antrenamente și au atitudine", a declarat Sabău. Copos i-a remarcat și el pe tinerii de la Rapid. Alexandru Coman (foto), Andrei Ciolacu, Renan Da Silva și Wallace Silva l-au impresionat pe patron. „Rapid are viitor. Mi-au plăcut mult copiii care au intrat după pauză", a spus patronul giuleștenilor. Sabău l-a remarcat în special pe mijlocașul Alexandru Coman (20 de ani). „Moțul" este pregătit să-i ofere o șansă acestuia în meciurile următoare și a spus: „Coman este un jucător pe care pot conta, a intrat bine și meciul de la MyPa, iar acest lucru ar trebui să le dea de gândit celor care au jucat până acum titulari".

Sabău mizează pe întinerirea lotului rapidist, dar nu va exagera cu această strategie. „Încă nu ne permitem să trimitem de mâine pe teren o echipă format numai din copii. Să nu uităm că aici se dorește performanță așa că trebuie să îmbinăm experiența unora cu dorința de afirmare a celor tineri", a mai precizat antrenorul.

Stau cu ochii pe iarbă

Argăseală a inspectat ieri gazonul de pe Național Arena. Veștile nu sunt bune în perspectiva meciului cu Rapid, de peste două săptămâni

Foto: ***Răzvan Lupică***

Cristian VOINEA
cristian.voinea@prosport.ro

» **Roș-albaștrii vor să joace partida cu Rapid de pe 24 septembrie pe Național Arena**

Lucrările la gazonul de pe stadionul Național nu sunt deloc pe placul șefilor din Ghencea. Schimbarea suprafeței de joc ar putea influența meciurile roș-albaștrilor de pe teren propriu, arena din Vatra Luminoasă fiind principalul loc unde Steaua își va juca partidele de „acasă". Ieri, Valeriu Argăseală a fost pentru a vedea în ce condiții se prezintă gazonul. Impresiile directorului economic nu au fost deloc bune. Noua iarbă nu s-a lipit cum trebuie, iar teama oficialilor steliști este că acesta va ceda după meciul echipei naționalei, de astăzi, cu Andorra.

Roș-albaștrii au folosit pentru ultimele partide considerate pe teren propriu stadionul din Ghencea. Dar ei vor să revină pe Național Arena cu ocazia meciului din campionat cu Rapid de pe 24 septembrie, pentru că se obțin bani mai mulți din utilizarea stadionului din cartierul Muncii. Steaua își va disputa aici și partidele „de acasă" din Europa League.

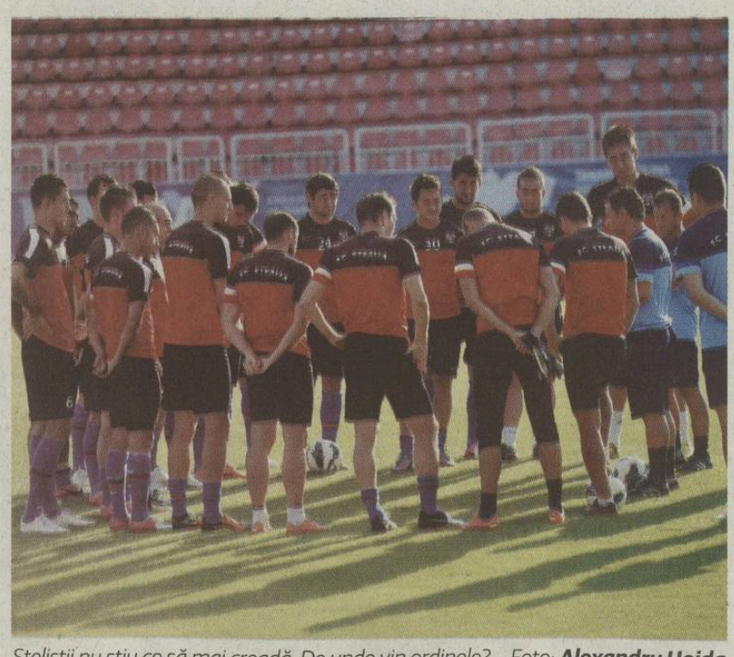

Steliștii nu știu ce să mai creadă. De unde vin ordinele? *Foto:* ***Alexandru Hojda***

I-am spus lui Reghe să odihnim jucătorii și mi-a zis: «Da patroane, cum zici tu așa facem!»
Gigi BECALI, finanțator Steaua

Lost in translation

După ce Becali i-a ordonat să-i odihnească pe unii titulari în meciurile din Europa, Reghecampf le-a transmis și el cam același lucru jucătorilor, dar a susținut că e ideea lui

Cristian SCUTARIU
cristian.scutariu@prosport.ro

» **Antrenorul consideră prioritar campionatul, apoi Cupa României și, la final, Europa League**

Ieșirea nervoasă a patronului Stelei de zilele trecute l-a surprins pe Reghecampf, însă nu l-a prins pe picior greșit. „Tănase, Chipciu, Bourceanu și Pintilii vor juca doar o repriză în Europa League. Sau nu vor juca deloc! Așa dau eu ordin, mă interesează titlul! Acum banii primează", a tunat Gigi Becali cu trimitere directă către modul în care antrenorul echipei sale pregătește partidele. Cu toate că a fost deranjat de ieșirea patronului, Laurențiu Reghecampf a reușit să se replieze din timp în fața fotbaliștilor pentru a nu da de înțeles că respectă orbește ordinele venite dinspre Palat.

„TREBUIE SĂ AJUNGEM ÎN LIGA CAMPIONILOR"

În acest sens, Reghecampf le-a transmis jucătorilor Stelei că decizia ca în meciurile din Europa League să nu joace cu cel mai bun „11" îi aparține lui. „Suntem angrenați pe mai multe fronturi și trebuie să fim bine organizați. Am discutat cu patronul și am stabilit o strategie de comun acord", și-a început tehnicianul discursul. „Vreau să vă explic cum vom proceda. În Europa vom face o echipă în care o să joace și băieții care nu au făcut-o prea des până acum. Vrem să ne protejăm de oboseală și de accidentări pentru că ne interesează foarte mult campionatul. Acolo va trebui să dăm totul și vor intra cei care sunt în formă. Nu ne permitem pași greșiți nici cu echipele mai mici, toți trebuie să fim în Liga Campionilor anul viitor!", le-a transmis Reghe fotbaliștilor Stelei.

Ordinele patronului nu se discută. Dacă nu era de acord, ar fi fost dat afară în trei secunde
Gigi BECALI, finanțator Steaua

pub

4 meciuri a jucat Alexandru Coman pentru Rapid

Sunt mulțumit de atitudinea pe care a arătat-o echipa în teren la meciul Șahtior
Ioan OVIDIU SABĂU, antrenor Rapid

PRO SPORT
Fondat 1997; ISSN 1453-3707
WWW.PROSPORT.RO
facebook.com/prosport.ro
twitter.com/prosport

Redactor-șef: Lucian Lipovan
Redactori-șefi adjuncți: Florin Caramavrov, Costin Ștucan
Senior editori: Radu Paraschivescu, Alin Buzărin, Mihai Mironică
Fotbal intern: Iulian Vălvoiu, Florin Marian, Cătălin Mureșanu, Daniel Remeș, Cristi Scutariu, Daniel Vlad, Cristi Voinea, Nicu Bădescu, Mircea Dominte, Victor Stoicescu, Corina Mlădinoiu, Radu Faur, Daniel Lup, Vlad Măcicășan, Mihai Andrieș, Marius Anghel
Reporteri speciali: Alexandru Enciu, Costin Negraru, Sorina Oprițescu
Fotbal extern: Robert Vătafu, Mihai Molnar, Adrian Costeiu
Sporturi: Andru Nenciu, Marius Huțu, Mirela Basescu
Statistică: Răzvan Toma
Foto: Sorina Stângă, Alexandru Hojda, Răzvan Lupică, Bogdan Iordache, Florin Ceaușu, Dan Tăuțan, Dan Duță
Online: Ciprian Poloni, Vali Vrabie, Robert Zanfir, Wili Bițescu, Laurențiu Spiridon, Antonio Robitu, Sebastian Luba, Valentin Năstăilă, Cristi Mihala
Grafică: Alexandru Popescu, Adrian Stroia, Dragoș Cîmpeanu, Veronica Popescu, Bogdan Drăghia, Alexandru Florescu, Cristian Iancu
Brand Manager: Mircea Olaru
Video: Costin Grigoraș
Organizare: Ionuț Tichieru
Traffic Manager: Marina Moraru
ProSport folosește serviciul agenției de presă **Mediafax**
Director general: Orlando Nicoară
Director editorial: Cristian Dimitriu
Director vânzări: Dragoș Stan
Publisher: Daniela Radu
Marketing: Daniela Șerban
Cercetare: Daniel Secarea
Dezvoltare: Cosmin Ghinea
Prelucrare imagine: Mariana Constantinescu, Iulian Popa
Foto: Marius Smădu
Producție: Rodica Ghenciu
Distribuție: Dan Apostolache
Financiar: Dana Cozac
HR: Elena Șerban
IT: Codruța Sederias
Administrativ: Sorin Cârciu
Sales Coordinator: Vlad Florea (0318.256.234)
Sales Manager: Luiza Dobre (0318.256.317)
Sales Manager Clienti Direcți: Florin Pleșea (0318.256.232)
Redacție: București, Str. Aurel Vlaicu, nr. 62-64. Telefon: 031.825.7300; Fax: 031.825.7385; **Abonamente:** 0318.256.242/244/332, Fax:0318.256.243
Tirajul ProSport este certificat de Biroul Român de Audit al Tirajelor | Tipar: coprint **Telefon:** 031.825.1028; **Fax:** 031.825.1036 **www.coprint.ro** | **Trimiteți opiniile dumneavoastră la** dialog@prosport.ro

Foto: Dan Lixandru
Aurelia Brădeanu (la minge) și Ada Nechita (plan îndepărtat) speră, în pofida haosului financiar de la club, să ducă echipa până în finala Ligii Campionilor

15 milioane de euro, prețul puterii

SC Oltchim a băgat în medie aproximativ două milioane de euro pe sezon în echipa de handbal, în ultimii șapte ani

Marius HUȚU
marius.hutu@prosport.ro

» Șefii Oltchimului au justificat sumele oferite către handbal prin contracte de sponsorizare și contracte de publicitate

Fostul director general al SC Oltchim, Constantin Roibu, a tras un puternic semnal de alarmă în privința viitorului echipei de handbal, după ce societatea pe care a condus-o în ultimii 21 de ani a sistat finanțarea grupării vâlcene. „Dacă nu vom avea bugetul necesar, nu vom începe Liga Campionilor și le vom lăsa pe fete să se transfere la alte echipe", a anunțat managerul vâlcean, care a mai precizat că salariile jucătoarelor sunt plătite pe luna august, dar din septembrie clubul are nevoie de 1,1 milioane lei pe lună pentru a supraviețui în această formulă.

Oltchim se vede în situația disperată de a căuta alte surse de finanțare, chiar în momentul în care a ajuns să dețină cea mai puternică echipă din istorie, după ce în ultimele sezoane n-a avut probleme și s-a impus ca una din cele mai potente grupări ale Europei. O liniște financiară asigurată de Combinatul chimic cu multe milioane de euro.

PUBLICITATEA PRIN HANDBAL, MAI MICĂ DE CINCI ORI DECÂT PE TV

Conform unor note interne ale SC Oltchim, compania condusă de Constantin Roibu a cheltuit cu echipa de handbal din 2005, de când au fost puse bazele unei echipe de excepție, și până în prezent aproximativ 15 milioane de euro. 41.299.155 lei, adică echivalentul a 10,7 milioane de euro, au fost plătite sub formă de sponsorizare și contracte de publicitate numai în perioada 2005-2010. „Clubul Sportiv de Handbal Oltchim, prin rezultatele obținute, a contribuit semnificativ la dezvoltarea societății. Pe lângă produsele de masă industriale, Oltchim a comercializat și produse destinate pieței de larg consum, iar prin echipa de handbal am reușit să facem reclamă societății pe posturile de televiziune atât din România, cât și din afară", a fost motivația șefilor atunci când au fost întrebați despre sumele cheltuite cu echipa de handbal.

Din datele pe care le deținem, SC Oltchim a alocat campioanei României în jurul a 0,6% anual din totalul cheltuielilor. În 2010, procentul a fost de 0,63%. „Aparțiile TV prin spoturi publicitare ne-ar fi costat minimum 10 milioane de euro pe an. Sponsorizarea și susținerea

echipei de handbal feminin reprezintă cea mai bună, cea mai ieftină și cea mai eficientă modalitate de promovare a numelui și mărcii Oltchim și a produselor sale atât pe plan intern, cât și internațional", au mai motivat oficialii vâlceni.

Combinatul chimic și-a suspendat în prezent activitatea, implicit și finanțarea echipei de handbal. În următoarele zile, societatea va fi privatizată, iar de viziunea noului propietar va depinde și viitorul grupării sportive.

» Liga Națională (f), etapa a 2-a: HC Zalău - România Tineret 36-15, SCM Craiova - Galați 24-20, Cluj - Ploiești 30-21, Oltchim - Roman 36-26, CSM București - Baia Mare 30-31, Brăila - Brașov 30-26

Ministerul nu a găsit decizia de premiere!

Oamenii MAI care au controlat ieri CS Dinamo nu au găsit nicio hotărâre scrisă de acordare a bonusurilor

Florin CARAMAVROV
florin.caramavrov@prosport.ro

Alexandru ENCIU
alexandru.enciu@prosport.ro

» Lista cu restanțierii conține 21 de nume, printre care Constantina Diță, Marian Drăgulescu și Alin Moldoveanu

Reprezentanți ai Ministerului Administrației și Internelor au verificat ieri actele clubului Dinamo, în dorința de a lămuri situația sportivilor care trebuiau premiați după JO de la Beijing. Oamenii MAI nu au găsit nicio decizie a clubului, prin care să se hotărască premierea acestora. De asemenea, nu ar exista niciun ordin al niciunui ministru prin care să se decidă premierea cu suma maximă a sportivilor dinamoviști care s-a clasat pe locurile 1-6 la Jocurile Olimpice din 2008. Clubul Dinamo a pus la dispoziție doar o listă cu 21 de sportivi care ar trebui să încaseze bonusuri pentru performanțele de la Beijing, pe care se regăsesc Georgeta Andrunache și Viorica Susanu, cu restanțe de câte 150.000 de lei, Constantina Diță - 105.000 lei, antrenorul Ivan Patzaichin - 70.000, Marian Drăgulescu, Alin Moldoveanu sau Marian Oprea.

În plus, șefii lui CS Dinamo din acea perioadă nu au cerut niciun ban pentru aceste bonusuri la rectificarea bugetară de la finalul anului 2008, nici nu au prevăzut aceste sume în bugetul pe 2009. Abia în 2010, în urma unui memorandum făcut de Elisabeta Lipă, au fost plătiți

400.000 de lei, care au fost împărțiți sportivilor în cauză.

Din păcate pentru premianții olimpici dinamoviști din 2008, situația rămâne în continuare neclară, MAI încercând să găsească modalitatea prin care să mai vireze acești bani.

PONTA PLĂTEȘTE PENTRU PARALIMPICI

Premierul Victor Ponta a promis că îi va premia pe medaliații de la Jocurile Paralimpice cu aceleași sume cu care au fost premiați medaliații de la JO. În următoarele zile, Guvernul va da o Hotărâre prin care va face o derogare de la Legea care prevede ca paralimpicii să primească sume mai mici decât cele pentru premianții de la JO. În acest caz, Eduard Carol Novak va încasa pentru medalia de aur cucerită la ciclism 35.000 de euro, și nu doar 35.000 de lei, cât prevede acum legea.

Lipă: „Memorandum de două ori"

Elisabeta Lipă, actualul comandant al clubului Dinamo, a vorbit pentru ProSport: „Eu am venit la conducerea clubului în aprilie 2009. După o lună, am întocmit un memorandum către ministrul Administrației și Internelor prin care solicitam aprobarea premierilor pentru medaliații de la Beijing. Actul a fost semnat, dar n-a mai avut finalitate, pentru că ministrul de atunci a fost schimbat imediat. În 2010, am făcut un nou memorandum către minister, în urma căruia s-au primit banii care au fost împărțiți. Înaintea mea, Marcel Popescu a întocmit un singur act. Există în contabilitate o cerere către direcția financiară a ministerului la începutul lui 2009 pentru aprobarea a 3,5 milioane de lei pentru premierea olimpicilor".

PE SCURT

HANDBAL

HCM-UL VINE ÎN CAPITALĂ!

Dacă în privința Oltchimului încă se discută, HCM Constanța a anunțat că dorește să joace meciurile de acasă din Champions League în București. „Președintele Nicușor Constantinescu face în aceste zile demersuri pentru ca HCM să poată juca în Liga Campionilor la București, la Sala Polivalentă, care este deja omologată", a precizat vicepreședintele Marius Pușcași. HCM va debuta în Ligă pe 27 septembrie cu Savehof, în deplasare.

TENIS

TECĂU A REVENIT PENTRU FANI

Horia Tecău, cel mai în formă jucător de tenis autohton a decis să revină în echipa de Cupa Davis, pentru țara sa și pentru suporteri pentru meciul cu Finlanda, de la Cluj-Napoca, ce are loc între 14 și 16 septembrie." Cupa Davis a fost întotdeauna ceva deosebit pentru mine. M-am întors pentru România și pentru fani și vreau să ne fie alături, să ne susțină, să-i facă pe finlandezi să le tremure rachetele în mână", a declarat el. Tecău va juca la dublu, după patru ani, cu Florin Mergea.

Serena s-a întors la prima dragoste

Americanca a câștigat pentru a patra oară US Open, unde în urmă cu 13 ani își adjudeca primul turneu major

Foto: EPA

Mirela BASESCU
mirela.basescu@prosport.ro

» Serena a devenit prima jucătoare de peste 30 de ani ce câștigă la US Open după Navratilova, în 1987

Serena Williams e iar regină în New York. Mezina familiei Williams și-a adjudecat duminică al 15-lea titlu de Mare Șlem, după ce a învins-o în finala de la US Open pe Victoria Azarenka (1 WTA) cu 6-2, 2-6, 7-5. Serena pune capăt unui turneu senzațional în care a cedat un singur set în cele șapte meciuri și a revenit incredibil în finală după ce s-a aflat la doar două puncte de a pierde trofeul.

Al patrulea titlu la US Open pentru Serena vine să închidă un cerc deschis în 1999, când la 17 ani ridica primul trofeu. Au mai fost încă două succese de atunci, în 2002 și 2008 și multe probleme pe care le-a depășit: intervenții chirugicale, pauze forțate și chiar lupta pentru propria viață după ce a fost diagnosticată cu embolism pulmonar. Serena s-a întors pe teren în 2011 și a reînceput ascensiunea spre vârful WTA, ca anul acesta să dea lovitura: titlul la Wimbledon, titlul olimpic și titlul la US Open. O triplă ce îi conferă statutul de a treia jucătoare din istorie ce reușește acest lucru, după Stefi Graff (1988) și Venus Williams (2000). Prin această victorie la același turneu după 13 ani, ea stabilește și un nou record al longevității, detronându-le pe Navratilova (Wimbledon, 1978 și 1990) și Chris Evert (French Open, 1974 și 1986) care au reușit acest lucru la interval de 12 ani.

pub

Îi distrug naționalele

„Câinii" se plâng că nu vor putea pregăti corespunzător meciul cu CFR Cluj, de vineri. Bonetti îi va avea la dispoziție pe cei opt internaționali abia mâine, în timp ce campioana nu a avut decât doi internaționali plecați de la echipă

» Dinamo II joacă azi, de la 16:30, la Caracal, în Cupa României. Pentru „câinii" mici vor evolua și Scutaru, Axente, Cristea, Filip, Roman, Dobrosavlevici și Strătilă

Luchin este unul dintre cei doi jucători dinamoviști convocați de Pițurcă la națională
*Foto: **Mediafax***

Nicu BĂDESCU
nicu.badescu@prosport.ro

Victor STOICESCU
victor.stoicescu@prosport.ro

» Convocat la tineret, Țucudean s-a întors accidentat și nu se știe încă dacă va putea evolua vineri

Dinamoviștii se plâng de programarea făcută de LPF pentru etapa care urmează, roș-albii urmând să joace vineri seara (de la 21:30, DigiSport) împotriva campioanei CFR Cluj. Conducătorii din „Groapă" vorbesc despre rea-voință, în condițiile în care, până miercuri, Dario Bonetti nu se poate baza pe cel puțin opt fotbaliști convocați la loturile naționale, la care se adaugă Țucudean.

RIVALELE JOACĂ DUMINICA ȘI LUNI

„Câinii" suferă din pricina pauzei competiționale cauzată de meciurile echipelor naționale. Dario Bonetti a avut în ultima săptămână un lot incomplet și a fost nevoit să apeleze la mai mulți jucători de la echipa a doua pentru a putea să își desfășoare antrenamentele în condiții normale. Tocmai din această cauză, oficialii lui Dinamo susțin că LPF ar fi trebuit să țină cont de situație și să programeze meciul cu CFR cât mai târziu în etapă. „Steaua, Vaslui, Pandurii sau Astra, echipele cu care ne batem în campionat, joacă duminică și luni. Pe noi ne-au pus să jucăm de vineri, asta deși am dat opt-nouă jucători la echipele naționale. E o lipsă de respect crasă din partea celor de la LPF", s-au plâns dinamoviștii.

DOAR O ZI DE PREGĂTIRE

Cu toate că selecțiile la loturile naționale sunt o mândrie pentru fiecare club, acestea au devenit o povară pentru roș-albi în conjunctura actuală. Roș-albii i-au dat pe Luchin și Grigore la seniorii României, pe Nica, Alexe și Matei la tineret, dar și pe Galchev (Bulgaria), Naumovski (Macedonia) și Koulibaly (Burkina Faso) la propriile naționale. În plus, Țucudean a fost și el selecționat la tineret, dar, accidentat, s-a întors la club pentru tratament. Astfel, în aceste condiții, Bonetti nu va putea pregăti meciul cu CFR în formulă completă decât o singură zi, joi, pentru că miercuri va fi destinată refacerii. De partea cealaltă, Andone a fost avantajat clar, având în vedere că doar doi jucători au fost convocați la loturile naționale: Ivo Pinto și Aguirregaray.

CE JUCĂTORI A DAT LIGA I NAȚIONALELOR:

Steaua (9): Tătărușanu, Chiricheș, Bourceanu, Pintilii, Tănase, Rusescu, A. Popa, L. Filip, Georgievski (Macedonia)
Viitorul (9): Mladen, Bejan, Chițu, R. Benzar, Alibec, Țâru, Bălașa, Fl. Tănase, Mitache
Dinamo (8): Luchin, D. Grigore, Nica, Alexe, C. Matei, Naumovski (Macedonia), Galchev (Bulgaria), Koulibaly (Burkina Faso)
Pandurii Tg. Jiu (5): Voiculeț, Maxim, D. Lazar, Matulevicius (Letonia), Răduț
FC Vaslui (5): M. Niculae, Sălăgeanu, N. Stanciu, Varela (Insulele Capului Verde), Charalambous (Cipru)
Astra (5): D. Moldovan, V. Găman, Mățel, Ivanovski (Macedonia U 21), Enache
Petrolul (3): Grozav, Yammissi, Alcenat
Gloria Bistrița (2): Peteleu, Anton
CFR Cluj (2): Ivo Pinto (Portugalia U 21), Aguirregaray (Uruguay)
Rapid (1): Bozovic (Muntenegru)
Oțelul Galați (1): Râpă
CSMS Iași (1): Crețu
Gaz Metan Mediaș (1): Khubutia (Georgia)
Chiajna (1): Lepmets (Estonia)

PE SCURT

FANII SE MOBILIZEAZĂ PENTRU CFR
Meciurile cu CFR Cluj au început să devină momente importante pentru fanii din „Groapă", cei pentru care până acum doar doar derby-urile cu Steaua contau. Ultrașii dinamoviști au împânzit Capitala cu afișe pe care, lângă chipul simbolului Cătălin Hîldan, tronează un mesaj mobilizator pentru partida de vineri: „Istoria și trecutul ne obligă să fim prezenți".

pub

Obiectiv pentru la iarnă

Ando trebuie să termine la cel puțin patru puncte în spatele liderului pentru a fi sigur că va rămâne la CFR Cluj

Ioan Andone are dureri de cap din cauza situației CFR-ului în Liga I, iar următoarele meciuri îi pot fi fatale
*Foto: **Mircea Roșca***

Daniel LUP
daniel.lup@prosport.ro

Ioan Andone are din nou scaunul în pericol, la numai două săptămâni de când a calificat echipa în grupele Ligii Campionilor. Șefii din Gruia sunt nemulțumiți de rezultatele din campionatul intern, acolo unde clujenii sunt la 9 puncte de lider. Mai mult, tehnicianul a început să piardă și din încrederea vestiarului, care consideră că acesta a făcut mai multe greșeli tactice în ultimul timp. „Titlul e principalul nostru obiectiv, nu ne mai permitem pași greșiți, trebuie să revenim cu o victorie de la Dinamo. La iarnă ar trebui să fim la 3-4 puncte de primul loc pentru a mai avea șanse la titlu", a spus Andone. Acesta este, de altfel, și obiectivul pe care i l-ar fi impus însuși patronul Paszkany. În afară de meciul cu Dinamo, de vineri, CFR va mai întâlni pe Pandurii și pe Steaua, după meciul cu roș-albaștrii urmând a se lua o decizie în ceea ce îl privește pe Ando.

> CFR a câștigat cu emoții amicalul de aseară cu FC Hunedoara (liga a III-a): după 0-2 la pauză, campionii au câștigat cu 3-2 abia în ultimul minut (Hora 59, Godemeche 70 și 90, ambele din penalty)

PE SCURT

GEST
MUDURA, SALVAT DE PATRIȚIU ABRUDAN
Tușierul Dorin Mudura a greșit grav la partida Gloria Bistrița - CSMS Iași (1-0), din etapa a VII-a, când nu a semnalizat un ofsaid clar la golul lui Florin Bratu, dar a fost salvat de obsevatorul Patrițiu Abrudan. Acesta, fost și el asistent FIFA, și un apropiat al lui Jean Pădureanu, i-a făcut un raport favorabil lui Mudura și l-a notat cu 8,2, un calificativ extrem de mare chiar și pentru un arbitru care are o prestație fără greșeală pe parcursul întregului meci.

FC VASLUI
„AICI E CEA MAI MARE PRESIUNE!"
Antrenorul Marius Șumudică spune că la FC Vaslui e presiune mai mare ca la Rapid și subliniază faptul că nu-i e teamă de o eventuală demitere. „Presiune ca la Vaslui nu am găsit nicăieri. Aici este cel mai greu. Este o echipă cu pretenții unde se vrea performanță. Eu de când am venit la Vaslui aud că nu mă prinde paltonul, ilicul, că vine nu știu ce antrenor. Am început să le pun la spate, să nu mă mai interseze", a spus Șumudică la DolceSport. Altfel, FC Vaslui a pus ochii pe fundașul Eduard Schuller, de la naționala U19.

CUPA ROMÂNIEI
AZI ARE LOC TURUL V
Cupa României programează azi, de la ora 16:30, partidele din turul V, ultimul înainte de a intra în luptă și formațiile din Liga I. Jocurile au loc într-o singură mașină, pe terenul primelor echipe. Programul: SC Bacău - FC Botoșani, Olimpia SM - FC Bihor, Șoimii Pâncota - UTA, FC Cisnădie - Voința Sibiu, Pandurii II - CS Mioveni, Voința Lupac - Damila Măciuca, FCM Alexandria - Sportul, FC Caracal - Dinamo II, ACS Berceni - Săgeata, CS Afumați - Delta, CS Balotești - Farul, Conpet - CF Brăila, FC Zagon - Rapid Sv., Câmpia Turzii - FCM Tg. Mureș.

PANDURII
„NU AVEM PRIMĂ DE TITLU!"
Președintele executiv al liderului Ligii I, Eugen Pârvulescu, a spus că jucătorii Pandurilor nu au stipulată în contract nicio primă pentru eventuala câștigare a campionatului. „Nici nu ne gândim că putem fi campioni. Ne dorim, dar până acolo e un drum incredibil de lung. Băieții nu au promisă nicio primă în cazul în care vom lua titlul, dar sunt sigur că Marin Condescu nu va rămâne dator. La Târgu Jiu performanța e răsplătită", a declarat Pârvulescu.

Biblioteca Județeană MUREȘ TÂRGU MUREȘ

LIGA PROSPORT

Vineri ai în ziar un nou cod pentru Liga ProSport! Intră în cursa pentru 10.000 €

Detalii pe www.ligaprosport.ro: îți faci echipa și participi la competiție. Codurile din ziar îți dau transferuri gratuite. Caută codul vineri în ziar

pub

4600 DE SERVICE-URI AUTO IN EUROPA
120 DE SERVICE-URI AUTO IN ROMANIA
TELEFON: 07ADGARAGE
www.ad-garage.ro
2 ANI GARANTIE INTERNATIONALA piese & manopera
ad GARAGE

WWW.PROSPORT.RO

facebook.com/prosport.ro
twitter.com/prosport

PRO SPORT

Ediție națională • Miercuri, 12 septembrie 2012 • Numărul 4.644 • 8 pagini • Tiraj: 28.418 • **346.000** de CITITORI zilnic (SNA) • **2.245.908** DE VIZITATORI unici în august (SATI)

ROMÂNIA - ANDORRA 4-0

Ș-înc-o dată, măi flăcăi, a fost „doar" de patru ori

România a învins lejer Andorra (4-0) și are maximum de puncte după două meciuri în preliminariile CM 2014 • La goluri s-a auzit Ciuleandra • 22.700 de spectatori au plătit bilet, restul au intrat cu Nașu'. **Pagina 2**

Foto: **Bogdan Iordache**

Reghe e peste Stoichiță - ascultă tot ce spune Becali

Antrenorul Stelei a aflat secretul longevității la Steaua. **Pagina 4**

UEFA amenință că nu ne dă banii

Dinamo, Rapid și Vaslui riscă penalizări pentru datorii. Cluburile susțin că se rezolvă. **Pagina 8**

CTP despre victoria lui Murray la US Open: It's just a game?

Pagina 6

Încă o mărturie despre Mafia Pariurilor

Ceea ce Mircea Sandu n-a reușit în ani de zile, a reușit ProSport în câteva luni: astăzi publicăm a doua mărturie asumată de un fotbalist despre meciuri aranjate. În plus, Doru Buican confirmă și că „am auzit că vom pierde" în cazul blaturilor Voinței Sibiu, despre care scriem de trei zile. Interviul, în **pagina 5**

Doru Buican (dreapta) este al doilea fotbalist român care vorbește deschis în ProSport despre blaturi, după Ștefan Ciobanu, a cărui mărturie a fost însă ironizată de FRF

Foto: **Sebastian Marcovici**

Biblioteca Județeană MUREȘ TÂRGU MUREȘ

OPINIE **JOC PERICULOS**

Noi, bananierii

Florin CARAMAVROV
florin.caramavrov@prosport.ro

Numai la noi se poate așa ceva, să îți vină fanii la stadion și să nu ai bilete la vânzare deși se ocupase un singur inel din cel mai mare stadion al țării! Înțeleg că nu se aștepta nimeni să vină atâta lume, dar de ce toate nebuniile ni se întâmplă numai nouă? Să jucăm pe nisip, pe noroi, pe apă, pe furtună, în gropi, pe un stadion nou-nouț, fără acoperiș deși avem acoperiș... Eu cred că e vorba de incompetență, pornind de la Mircea Sandu și protejații lui până la administratorii stadioanelor și autorități.

S-a intrat cu Nașu' aseară! A venit președintele, a dat ordin și s-au deschis porțile, acestea fiind închise din nou ca să fie verificați cei care își cumpăraseră bilete!!! Hai că nici în Burkina Faso nu vezi asta!

V-ați fi așteptat ca fotbalul românesc să progreseze având la conducere astfel de specimene? Să nu ne mai mirăm că am ajuns pe locul 57 în lume, sub țări bananiere din punct de vedere al fotbalului și nu numai! Suntem acolo unde ne-au dus Nașu', Bebiță, Corleone, Zimbrul și alți cimpanzei care s-au pripășit la federație și la ligă.

Cât despre meciul de aseară, să spunem că Pițurcă nu a avut curaj să joace cu Maxim în primul unsprezece, folosindu-l tot pe fantomaticul Tănase, a băgat doi închizători, dar asta nu înseamnă neapărat că a jucat închis, și și-a făcut damblaua cu Găman, copilul lui de suflet. Tricolorii nu au jucat nici mai bine, nici mai rău decât cu Estonia. Sunt pe aceeași linie, modestă, care nu ne poate aduce puncte cu echipele importante decât din întâmplare sau cu noroc de barbugiu.

Până la meciurile cu Turcia și Olanda, din octombrie, rămân nerezolvate câteva probleme: 1. portarul - cu care rezervă să joci; 2. ce fundaș central îl poate înlocui pe Goian sau pe Chiricheș când unul dintre aceștia nu e apt (răspunsul lui Pițurcă nu ne satisface); 3. câte șanse îi mai dăm lui Tănase, deși am văzut în nenumărate rânduri că e total ineficient și pierdut în spațiu.

CLASAMENT GRUPA D							
1	România	2	2	0	0	6-0	**6**
2	Ungaria	1	1	0	0	5-0	**3**
3	Olanda	1	1	0	0	2-0	**3**
4-5	Estonia	1	0	0	1	0-2	**0**
	Turcia	1	0	0	1	0-2	**0**
6	Andorra	2	0	0	2	0-9	**0**

Ieri
România - Andorra 4-0 (2-0)
Au marcat: Torje 29, Lazăr 44, Găman (90+1), Maxim (90+3)
Ungaria - Olanda și Turcia - Estonia s-au terminat după închiderea ediției.
Etapa a treia, 12 octombrie: Turcia - România, Estonia - Ungaria, Olanda - Andorra

Obiectiv atins cu amatorii

Andorra nu a putut pune probleme unei naționale relaxate a României și Pițurcă și-a atins scopul: 6 puncte în primele două meciuri din preliminarii

Costin NEGRARU
costin.negraru@prosport.ro

» Torje și Lazăr au marcat pentru națională în partida de aseară. Tănase și Grozav au făcut din nou un joc slab

Când lumea credea că Pițurcă nu e un antrenor pentru care fotbalul e o serie nesfârșită de superstiții, a venit meciul cu Andorra, unde am avut, la fel ca la Tallinn, doi închizători. Folosiți pe bună dreptate, că doar cineva trebuia să-i oprească pe oamenii periculoși ai Andorrei în puținele momente în care nu se opreau singuri. Dar poate că bine a făcut Pițurcă atunci când s-a gândit să-i titularizeze tot pe Marica, Tănase sau Grozav. Cu ei pe teren am avut mai multe pase cu călcâiul și tentative de driblinguri decât în ultimii 10 ani! Pentru că așa e fotbalistul român, își arată talentul și tehnica rafinată cu Andorra.

BRAVO, NEA PIȚI!

Între demonstrațiile de virtuozitate oferite de ai noștri apar și ocaziile. Marica trage din interiorul careului, dar mingea se duce puțin pe lângă. Jucătorii din Andorra încă trăiesc și cunosc interiorul careului nostru. Mățel e printre puținii care nu consideră meciul câștigat și aleargă în banda dreaptă. Centrează, același Marica trece pe sub minge, iar Lazăr o atinge insuficient de puternic. Băieți, lăsați fentele! E aproape minutul 30 și suntem egalii Andorrei! Zis și făcut: acțiune în stânga, mingea trece pe la piciorul fiecărui om din atacul nostru și se oprește la Torje. Nu definitiv, pentru că destinația finală este poarta. Șut la colțul lung și Moreira e bătut pentru prima dată. Urmează și Lazăr - știa Piți de ce e nevoie de el în teren - cu o „torpilă" de la 30 de metri și două goluri ajung pentru o pauză liniștită.

Încep și schimbările. Tătărușanu intră în cor de fluierături, iar Rusescu în aplauze. Diferența oare ce o face? Rămânem, așa cum era de așteptat, în careul Andorrei și Sola e aproape de autogol, în timp ce Pițurcă pregătește încă o modificare. Tănase, cu un nou joc sub așteptari sau aproape de cele ale oamenilor realiști, intră și el în gura suporterilor. Asta după ce trage slab de la 25 de metri. Și insistă cu un nou șut finalizat în inelul doi al stadionului.

Peluza cântă „Deșteaptă-te, române!", dar poate la alte meciuri. Pițurcă s-ar fi mulțumit și cu un 1-0, dar băieții săi i-au întrecut așteptările și au marcat de patru ori. Ultimele două goluri au fost înscrise în prelungiri, când toată lumea se pregătea de plecare. Găman a șutat în bară, iar mingea a ricoșat din portarul Moreira în plasă. Tabela a fost închisă de Maxim.

Lazăr (în galben) a marcat aseară primul lui gol la echipa națională. Găman și Maxim și-au trecut și ei în cont primele reușite în „tricolor"
*Foto: **Bogdan Iordache***

» Gazonul schimbat săptămâna trecută, după concertul trupei Red Hot Chili Peppers, **s-a prezentat în condiții impecabile** și a rezistat fără probleme la jocul de aseară

Preliminarii CM 2014
ROMÂNIA 4-0 ANDORRA
Torje ('29), C. Lazăr ('44), Găman ('90+1), Maxim ('90+3)

1 Lobonț ★★ (**12** Tătărușanu, '46) ★★	**1** Moreira ★
2 Mățel ★★★	**23** Goncalves ★
6 Chiricheș ★★	**5** Miramontes ■
17 Găman ★★	**6** Lima (cpt.) ■
3 Rat (cpt.) ★★	**21** Remon ★
5 Bourceanu ★★	**18** Ayala Diaz ★
8 C. Lazăr ★★★	**20** Roncero ★★
11 Torje ★★★	**7** Pujol ★ (**14** Britos '80)
7 Grozav ★	**8** Vasconcelos ★
10 Cr. Tănase ★ (**20** Maxim '80)	**10** Garces ■ (**22** Marin '86)
9 Marica ★★ (**14** Rusescu, '54) ★★	**19** G. Perez ■ (**9** Garcia, '70) ★
Antrenor: *Victor Pițurcă*	***Antrenor:*** *Koldo Alvarez de Eulate*
Rezerve: *23. Pantilimon - 4. Luchin,13. Ad. Popa, 16. Voiculeț, 18. M. Niculae, 19. Pintilii, 21. D. Grigore, 22. Sălăgeanu*	***Rezerve:*** *13. Perez - 2. Gutierrez, 4. Masand, 16. Maneiro Ton*
	Cartonaș galben: *Lima '50*

Arbitru: *Pavle Radovanovic ★★★ (Muntenegru);* ***Asistenți:*** *Dragan Vujovic ★★★ și Veselin Radunovic ★★★ (ambii Muntenegru);* ***Stadion:*** *Național Arena;* ***Spectatori:*** *26.000*

PE SCURT

REACȚIE

FLUIERĂTURI PENTRU „TĂTĂ"

Ciprian Tătărușanu a intrat în repriza a doua a meciului cu Andorra, ca urmare a accidentării lui Bogdan Lobonț. Apariția goalkeeper-ului de la Steaua a fost primită cu fluierături de către o parte a stadionului, nu același lucru întâmplându-se și în momentul schimbării lui Marica cu un alt stelist, Raul Rusescu. La fel ca Lobonț, vârful lui Schalke 04 a acuzat o ușoară accidentare și a ieșit, din precauție, de pe teren. **(Sorina Oprițescu)**

Teamă sau superstiție?

Față de partida de la Tallinn, Pițurcă nu a făcut decât o modificare în „11"-le României pentru meciul cu Andorra. Găman l-a înlocuit pe accidentatul Goian

Pițurcă l-a preferat pe Tănase (în galben), deși se anticipa intrarea lui Maxim în banda stângă
*Foto: **Bogdan Iordache***

Costin NEGRARU
costin.negraru@prosport.ro

» Selecționerul a început cu doi închizători, Lazăr și Bourceanu, meciul contra celui mai lejer adversar din grupă

Victor Pițurcă a păstrat, în mare, echipa din Estonia și pentru meciul de ieri, cu Andorra. Sigura modificare a fost făcută de nevoie, întrucât Goian s-a accidentat la Tallinn și a părăsit încă de luni cantonamentul echipei naționale. Chiar dacă a folosit la antrenamentele de dinaintea partidei mai multe formule de start și a intenționat să schimbe câțiva jucători, selecționerul a rămas fidel principiului conform căruia „echipa câștigătoare nu se schimbă". Cei pe care Pițurcă a intenționat să îi scoată din echipa de start pentru meciul cu Andorra erau Cristi Tănase, cu un joc mediocru în Estonia, și Costin Lazăr, un închizător a cărui prezență în fața unui adversar modest putea fi cu greu justificată.

Păstrând aceeași formulă de start ca la meciul de la Tallinn, Pițurcă a pus naționala într-o situație bizară, aceea de a începe un meci cu Andorra cu doi închizători - Bourceanu și Lazăr. Astfel, pe hârtie, naționala fără gol în ultimii doi ani în partidele oficiale a fost mai ofensivă decât cea a României, cu un sistem 4-1-4-1.

ATMOSFERĂ ***AM VĂZUT-O ȘI PE ASTA: CASA ÎNCHISĂ DE BIȘNIȚARI CU ANDORRA!***

S-a intrat cu Nașu'

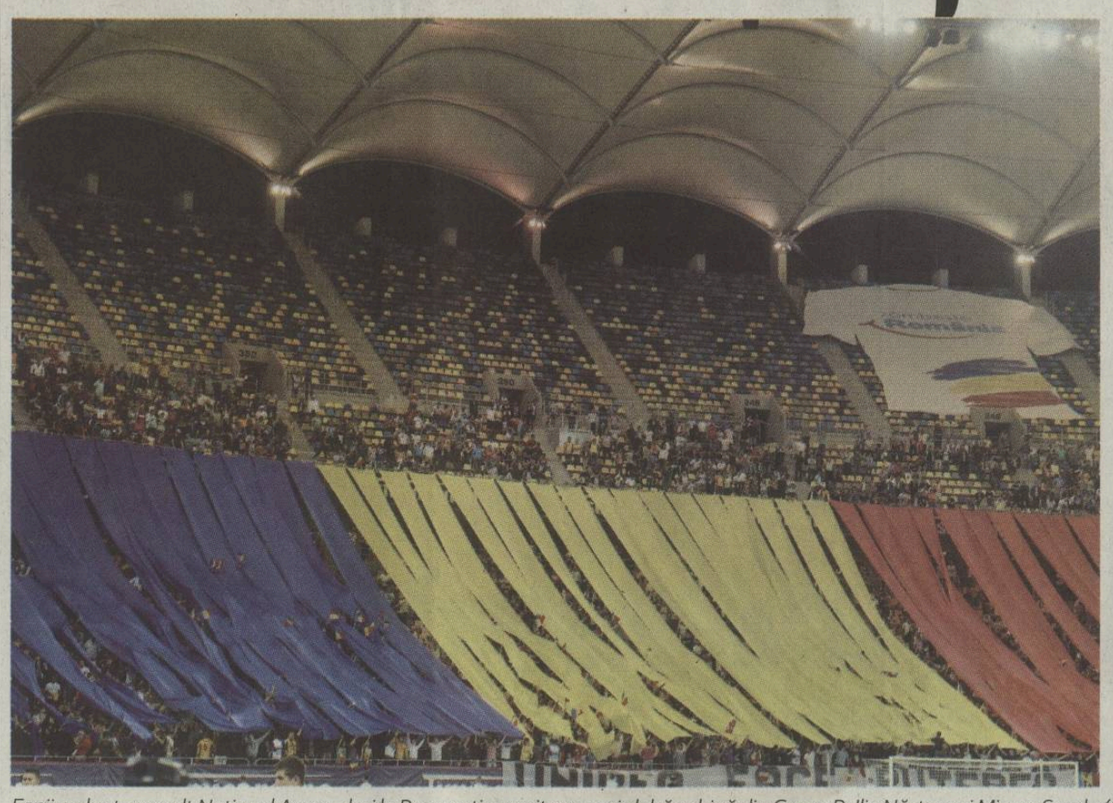

Fanii au luat cu asalt Național Arena, deși la București a venit cea mai slabă echipă din Grupa B. Ilie Năstase și Mircea Sandu (foto, în dreapta) au dat mâna cu jucătorii înainte de meci
*Foto: **Bogdan Iordache***

21
de mii de fani au cumpărat bilet la meciul de ieri, în timp ce 5.000 au intrat gratis

FRF a lăsat intrarea liberă pentru meciul cu Andorra, cu câteva ore înainte de startul partidei. Ieri, pe Național Arena, ultrașii de la Steaua, Dinamo sau Petrolul au stat în aceeași peluză

Costin NEGRARU
costin.negraru@prosport.ro

» Sandu i-a dorit pe ultrași în tribune, dar aceștia s-au întors împotriva sa și a lui Dumitru Dragomir

Tricolorii și-au dorit un stadion plin cu Andorra, dar dorința le-a fost îndeplinită doar pe jumătate. Considerând că adversarul nu a fost unul care să atragă lumea spre Național Arena, federalii au scos la vânzare numai primul inel. Toată lumea a fost mulțumită cu cei 26.000 de inși din tribună, mai puțin, probabil, Dumitru Dragomir și Mircea Sandu. Cei doi oameni din fruntea fotbalului nostru au fost țintele preferate ale suporterilor, în special a celor de la peluza Nord - acolo au luat loc aseară ultrașii afiliați ASR, adică cei de la Steaua, peluza Sud, Dinamo, Petrolul sau Craiova. Aceștia au afișat și o coregrafie la începutul partidei, un tricolor uriaș cât primul inel al stadionului.

MII DE BILETE LUATE DE BIȘNIȚARI

Cu câteva ore înainte de meci, FRF a dat, spre binele suporterilor, planurile bișnițarilor peste cap. Aceștia cumpăraseră câteva mii de bilete, iar oamenii veniți la casele de la Național Arena s-au trezit că nu mai au ce cumpăra. „E bătaie de joc", au exprimat, la unison, puținii suporteri interesați de cea de-a doua partidă a României în preliminariile pentru CM din Brazilia. Mai întâi, FRF a suplimentat numărul de bilete cu 3.700 de tichete, peste cele 19.000 scoase la vânzare inițial. Dar și acestea au fost epuizate. Oamenii nemulțumiți s-au strâns la porțile stadionului, însă Mircea Sandu i-a liniștit. Nașu' a lăsat intrarea liberă.

RENAULT BUSINESS SOLUTIONS

PREZINTĂ

PACHETUL PENTRU AFACERI DE SUCCES

MASTER

AUTOUTILITARA ANULUI ÎN GERMANIA

- CONSUM DE LA 7,4 L/ 100 KM
- REVIZII LA 30.000 KM
- DISTRIBUȚIE PE LANȚ
- VOLUM UTIL PÂNĂ LA 22 M³

AVANTAJ CLIENT PÂNĂ LA 5.500 € TVA INCLUS

AVANS 15%, DOBÂNDĂ 0%

O FLOTĂ DE MAȘINI FIABILE ȘI PROFITABILE

www.renault.ro

RENAULT QUALITY MADE

Renault recomandă elf

DRIVE THE CHANGE

RENAULT

Ofertă supusă unor termene și condiții, în limita stocului disponibil. Avantajul client reprezintă o reducere acordată de către Renault pentru versiunea Renault Master Furgon Propulsie RJ L4H3 2.3 dCi 150 CP Confort 4.5T. Oferta nu este cumulabilă cu ofertele aferente Programului Rabla 2012 sau cu altele în curs. Finanțare prin Renault Finance, 0% dobândă fixă, 36 luni, 15% avans, 1,10% DAE, 635 euro rată leasing cu TVA, 29 104 euro. Cost total de finanțare cu TVA (asigurare Casco inclusă), se va întocmi obligatoriu RCA, 26 566 euro preț auto cu TVA. Mașina din imagine este cu titlu de prezentare. Detalii în rețeaua Renault și pe www.renault.ro.

Consum în regim extra-urban pentru Renault Master Furgon L1H1 100CP.
Revizii conform prevederilor carnetului de garanție sau 2 ani.
Volum util pentru carosarea versiunii șasiu propulsie L4H2.
Consum mixt 8,2-9,4l/100 km, emisii CO2 mixte: 218-249 g/km.
Nominalizare acordată de către publicațiile germane "Deutschen Handwerkszeitung" și "Handwerk Magazin".

CLASAMENT LIGA I

Loc	Echipa	M.	V.	Eg.	Înf.	Gol.	P.	Ad.
★ 1.	Pandurii Tg. Jiu	7	6	1	0	17-5	19	+7
● 2.	Steaua	7	5	1	1	17-9	16	+4
● 3.	Astra	7	4	2	1	15-10	14	+2
4.	FC Vaslui	7	3	3	1	13-8	12	+3
5.	Dinamo	6	3	2	1	11-7	11	+5
6.	Universitatea Cluj	7	3	2	2	10-14	11	+2
7.	CFR Cluj	7	2	4	1	14-11	10	-2
8.	Petrolul Ploiești	7	2	3	2	12-10	9	0
9.	FC Brașov	7	2	3	2	12-11	9	-3
10.	Rapid	6	2	3	1	8-7	9	0
11.	Gaz Metan Mediaș	7	2	3	2	7-8	9	0
12.	Concordia Chiajna	7	2	2	3	7-11	8	-4
13.	Viitorul Constanța	7	1	4	2	9-8	7	-5
14.	Gloria Bistrița	7	1	2	4	4-10	5	-7
▼15.	Ceahlăul P. Neamț	7	1	2	4	6-17	5	-4
▼16.	Oțelul Galați*	7	1	2	4	9-12	3	-4
▼17.	CS Turnu-Severin	7	0	3	4	5-10	3	-9
▼18.	CSMS Iași	7	0	2	5	7-14	2	-6

» * Echipă penalizată cu două puncte pentru neplata datoriilor
» Meciul Dinamo - Rapid, din etapa a IV-a, s-a amânat pentru 22 octombrie (ora 21:30)
» Legendă: ★ Campioana merge în turul doi preliminar al Ligii Campionilor ● Europa League, plus câștigătoarea Cupei ▼ Retrogradare

GOLGHETERI

6 goluri
Rusescu *(Steaua)*

5 goluri
Fatai *(Astra)*
Țucudean *(Dinamo)*
Rocha *(Steaua)*

4 goluri
Buga *(Brașov)*
Hamza *(Petrolul)*
V. Dinu *("U" Cluj)*
Astafei *(Gaz Metan)*
Ibeh *(Pandurii)*

PROGRAM

ETAPA A VIII-A

VINERI

Ceahlăul - FC Brașov	19.00	DigiSport
Dinamo - CFR Cluj	21.30	DigiSport

SÂMBĂTĂ

Gaz Metan - Chiajna	19.00	DolceSport
Oțelul - Viitorul	19.00	DigiSport
Rapid - Bistrița	21.30	DigiSport

DUMINICĂ

Petrolul - Pandurii	19.00	DigiSport
CSMS Iași - Steaua	21.30	DigiSport

LUNI

U Cluj - Astra	17.00	DolceSport
FC Vaslui - Severin	21.30	DigiSport

ETAPA A IX-A

VINERI, 21 SEPTEMBRIE

Concordia - Ceahlăul	19:00	DigiSport
Bistrița - Petrolul	21:30	DigiSport

SÂMBĂTĂ, 22 SEPTEMBRIE

Severin - Oțelul	19:00	DigiSport
„U" Cluj - Dinamo	21:30	DigiSport

DUMINICĂ, 23 SEPTEMBRIE

Astra - Gaz Metan	19:00	DolceSport
FC Brașov - FC Vaslui	19:00	DigiSport
Pandurii - CFR Cluj	21:30	DigiSport

LUNI, 24 SEPTEMBRIE

Viitorul - CSMS Iași	18:00	DigiSport
Steaua - Rapid	20:30	Antena 1

Foto: Mediafax

Îi face pe arbitri gladiatori

Noul președinte CCA, Alexandru Deaconu, i-a motivat pe arbitri cu o scenă din celebrul film cu Russell Crowe

Nicu BĂDESCU
nicu.badescu@prosport.ro

» **Deaconu le-a cerut arbitrilor să conlucreze ca o echipă, iar pentru asta le-a prezentat un montaj din filmul „Gladiatorul"**

Instalarea lui **Alexandru Deaconu (foto)** în fruntea Comisiei Centrale a Arbitrilor echivalează și cu un alt mod de lucru ca până în prezent. Noul șef al arbitrilor i-a convocat la București la începutul acestei săptămâni pe arbitrii din Lotul Național pentru a efecta testele fizice, dar și pentru prima consfătuire de la promovarea sa ca președinte al CCA.

„Fluierașii" din Liga I au avut parte de o surpriză de proporții pe care Deaconu le-a pregătit-o ieri. În spatele ușilor închise pentru a se feri de ochii curioșilor, șeful CCA a pregătit un montaj cu imagini din filmul „Gladiatorul" tocmai pentru a sintetiza mesajul către arbitri. Deaconu a ales o scenă specială din celebrul film istoric, în care Maximus Primus, personajul principal interpretat de Russell Crowe, îi strânge alături pe ceilalți gladiatori pentru a face față trupelor romane care aveau drept misiune uciderea luptătorilor. „Avem o șansă mai bună să supraviețuim doar dacă conlucrăm. Ați înțeles? Stăm împreună, supraviețuim", este replica cu ajutorul căreia Maximus își mobilizează partenerii de luptă.

Exact acest lucru a vrut să-l transmită și șeful CCA, iar mai mulți arbitri au explicat ieri. „S-a înțeles clar că greșelile unuia pot să-i afecteze pe toți și de aceea, atunci când intrăm pe teren trebuie să fim conștienți că nu purtăm pe umeri doar responsabilitatea propriei persoane. Trebuie să fim o echipă!", au spus „fluierașii".

Cum să nu dispari în 3 secunde

Reghecampf se dovedește a fi cel mai ascultător antrenor pe care l-a avut Becali. De când a venit la Steaua, tehnicianul i-a făcut toate poftele patronului în ceea ce privește alcătuirea echipei

Foto: Cătălin Abagiu

Reghecampf va avea viață lungă la Steaua dacă îl ascultă pe Becali, dar își poate rupe carnetul de antrenor. La ce i-ar mai folosi?

Daniel VLAD
daniel.vlad@prosport.ro

» **Relația dintre patron și antrenor este clară: „Nu faci ce zic? Dispari în trei secunde!"**

» **Tătărușanu, Stanca și Rocha au fost fotbaliștii pe care fostul antrenor al Concordiei i-a sacrificat ori de câte ori latifundiarul din Pipera a avut chef**

Laurențiu Reghecampf a demonstrat până acum că este extrem de maleabil la „indicațiile" venite din joja, schimbările dese din echipa de start a Stelei fiind făcute în general după declarațiile televizate ale lui Gigi Becali. Vestea că Reghe l-a înlocuit pe Stoichiță pe banca Stelei i-a bucurat pe fanii roș-albaștrilor, mai ales după ce noul tehnician a acordat primul său interviu. „Doar eu o să comand la echipă, eu stabilesc tot!", a spus acesta. Succesul avut la Chiajna, acolo unde a comandat tot, împreună cu atitudinea arătată în primele zile după sosirea în Ghencea le-a dat speranțe suporterilor. Evenimentele ulterioare au demonstrat că Reghe mai are mult până să se compare cu Olăroiu și cu Pițurcă. Ba chiar, la o privire atentă asupra modului în care au fost întocmite echipele de start, se poate spune că Reghecampf e cel mai ascultător antrenor pe care l-a avut până acum Becali. Poate la egalitate cu Stoichiță, dar măcar „Lippi" nu s-a bătut niciodată cu pumnul în piept că el controlează tot la echipă.

ROCHA, PRIMUL SACRIFICAT

După primul meci din campionat al roș-albaștrilor, contra Concordiei Chiajna, Gigi Becali i-a demonstat lui Reghe cine decide în Ghencea. „Rocha? Luați-vă gândul de la el, nu o să-l mai vedeți titular! Nu e de Steaua și nu e atacantul de care echipa asta are nevoie", a tunat patronul. Consecința? Imediat, în etapa a doua din campionat în jocul cu Astra Ploiești, Reghe l-a ținut rezervă pe atacantul brazilian și l-a trimis în teren tocmai în minutul 55.

TĂTĂRUȘANU, AL DOILEA COMPROMIS

Portarul Stelei și al echipei naționale a fost următorul fotbalist sacrificat, după ce latifundiarul din Pipera l-a făcut praf după meciul tur cu Trnava. La finalul partidei pierdute surprinzător în Ghencea, scor 0-1, gol primit din vina lui Ciprian, Gigi Becali a declarat la emisiunile sportive: „Tătărușanu se va duce frumos pe bancă și va dormi acolo. E păcat de Dumnezeu să-l tot lași rezervă pe Stanca și să-l forțezi mereu pe Tătărușanu". Care a fost reacția lui Reghe? Începând cu următoarea partidă a roș-albaștrilor, Răzvan Stanca i-a luat locul între buturi internaționalului stelist.

E normal ca patronul să se implice la echipă! Arătați-mi mie unul care nu face asta în lume?
Unul dintre managerii Stelei, 10 septembrie 2012

„Becali îmi dădea echipa pe bilețel să i-o dau lui Oli. Îmi era rușine, îl rupeam! Și apropo, Gigi, vezi că Ochiroșii se scrie într-un cuvânt"
Unul dintre managerii Stelei, în 2010

„ÎI VREAU TITULARI PE POPA, TĂNASE ȘI CHIPCIU"

Și lucrurile nu s-au oprit aici. Reghe a fost în continuare obedient. După doar primele 46 de minute jucate de Adi Popa în tricoul Stelei, în meciul cu Ceahlăul, patronul a dezvăluit: „L-am chemat la mine pe Reghe și i-am zis să facă în așa fel în cât să-i folosească în aceeași echipă pe Adi Popa, Chipciu și pe Tănase. Nu știu cum face, schimbă sistemul sau nu, dar asta vreau să văd!". În următoarea partidă de campionat cu Vaslui toți cei trei jucători ceruți de patron s-au aflat în primul „11"! Cu Alex Chipciu în centru, poziție inedită pentru mijlocaș!

A SCHIMBAT PORTARII

Altă indicație a patronului a fost scoaterea din poartă a lui Stanca și reintroducerea lui Tătărușanu pe acest post. „De acum trebuie să apere din nou Tătărușanu. Stanca ne-a mâncat meciul cu Vasluiul, dracu' l-a trimis și i-a zis să se ducă să se arunce aiurea", a spus Becali. Reghe s-a conformat din nou și a anunțat încă de a doua zi, de la conferința de presă, că Tătărușanu va apăra din primul minut în meciul retur cu Ekranas.

Și pentru ca lucrurile să fie cât mai clare în relația patron-antrenor, Gigi Becali a dat în urmă cu două zile lucrurile pe față. „I-am spus lui Reghe că nu vreau ca patru jucători, pe care eu îi consider cei mai importanți, să joace meciuri întregi în Europa League. Mi-a zis <da, patroane! Bine că mi-ai zis ca să știu ce să fac>. Eu dau ordin, eu îmi asum responsabilitatea! Dacă antrenorul nu face ce-i zic, în trei secunde dispare!", a mărturisit latifundiarul. Concluzia? Până la urmă nu e atât de greu să antrenezi Steaua. Trebuie doar să respecți instrucțiunile venite de la patron!

pub.

„Ne facem de rahat! Nu vă e rușine?"

Ioan Andone și-a criticat dur jucătorii în pauza partidei cu FC Hunedoara, la scorul de 0-2

Daniel LUP
daniel.lup@prosport.ro

» **Cu 7 goluri primite în ultimele 3 etape, Andone are toate motivele să fie îngrijorat, mai ales că și în amicale defensiva scârțâie**

» **Tehnicianul și-a criticat dur jucătorii la meciul cu FC Hunedoara**

Foto: Dan Tăuțan

CFR a bătut luni seara cu 3-2 pe FC Hunedoara, cu gol din penalty în minutul 90, după ce la pauză a fost condusă cu 2-0. **Andone (foto)** a turbat la pauză. Și-a certat violent jucătorii, cuvintele lui fiind auzite de jurnaliști și de fanii prezenți la meci. „Tot la Liga Campionilor vă gândiți? Ne facem de rahat cu o echipă din Liga a III-a, nu vă e rușine?", le-a strigat Andone jucătorilor. Tehnicianul a schimbat la pauză toată echipa, obținând victoria în minutul 90, printr-un penalty transformat de Godemeche.

După meci, Andone și-a băgat din nou fotbaliștii în ședință. Principalii vizați au fost componenții liniei defensive. După ce a încasat 7 goluri în ultimele 3 partide din Liga I, CFR a primit două și de la un club din Liga a III-a. „Trebuie să rezolvăm aceste probleme pentru a reveni de la Dinamo cu o victorie. Ne dorim să ne luăm revanșa după ce am pierdut Supercupa", e părerea „Fălcosului".

ZIUA A TREIA **DECLARAȚIILE DIN CAZUL "BLATURI CU VOINȚA"**

» *La pauza amicalului cu Cracovia din februarie i-am auzit pe Grigore și pe Beza cum le spuneau unor băieți să o lase mai moale, că trebuie să luăm trei goluri*
George HERMANN*, jucător Voința Sibiu în februarie 2012

» *E grav ce spune jucătorul, dar eu nu cred, sincer. Am încredere deplină în fotbaliștii pe care i-am antrenat*
Alex PELICI (foto), antrenor Voința Sibiu în februarie 2012

» *Meciul cu Cracovia a fost pierdut cu 3-0, eu am intrat în repriza a doua, dar nu știu să fi povestit cu cineva de meciuri trucate*
Nicolae GRIGORE, căpitan Voința Sibiu în februarie 2012

» *Mi se pare o poveste cusută cu ață albă. Eu nu am spus nimănui să se dea la o parte și nici nu am auzit niciodată de așa ceva*
Eugen BEZA, vicecăpitan Voința Sibiu în februarie 2012

» *Mi se pare absurd. Nu am auzit de așa ceva, nu știu nimic. Dacă e adevărat, eu sunt în stare să mă las de fotbal*
Iulian POPA (foto), atacant Voința Sibiu în februarie 2012

„Am auzit că vom pierde!"

Doru Buican, fost jucător la Voința Sibiu, confirmă dezvăluirile făcute de George Hermann* în ultimele două zile. El e al doilea fotbalist care, fără să-și ascundă identitatea, vorbește despre blaturi în ProSport. Primul a fost Ștefan Ciobanu

Cristian VOINEA
cristian.voinea@prosport.ro

» **Buican spune că la meciul cu Cracovia Krakow a auzit, la fel ca George Hermann*, că echipa sa trebuie să piardă**

» **El spune că nu își mai aduce aminte ce jucători discutau despre aranjarea meciului pentru că: „Nu am vrut să știu prea multe!"**

Doru Buican s-a lăsat de fotbal la 30 de ani din cauza problemelor de la Voința Sibiu, de unde are de primit și acum o sumă considerabilă de bani. Contactat de ProSport, fostul jucător confirmă spusele lui George Hermann* și devine astfel al doilea om care spune că în cantonamentul de iarnă din Antalya mai multe meciuri ale Voinței Sibiu au fost trucate pentru pariuri. Buican se află și în grupul de fotbaliști chemat la Direcția Generală Anticorupție în urmă cu două luni.

Salut, Doru. De la ProSport te deranjăm. Bănuiesc că știi de ce te sunăm.
Nu, nu știu. De când nu mai joc fotbal, nu mai citesc ziarele.

Un fost coleg de-al tău de la Voința Sibiu a dezvăluit că echipa a avut meciuri necurate în cantonamentul din Antalya.
Da...

Te surprinde să auzi asta?
Nicolae Grigore spune că nu este adevărat. Beza susține că mulți fotbaliști pariază.
Asta știu și eu, că sunt jucători care joacă la pariuri.

Ai avut colegi care au jucat la pariuri?
(ezită puțin) *Da. Am auzit și de la Voința Sibiu.*

Chiar și pe meciurile propriei echipe?
(respiră adânc) *În caz de victorie, am auzit, da.*

George Hermann* nu este numele real al fotbalistului care a declanșat cazul „Blaturi cu Voința". „Nu vreau să fiu luat la mișto de Mircea Sandu, așa cum a pățit Ștefan Ciobanu", a fost condiția pusă de jucătorul care a evoluat la Voința în sezonul trecut

Ai auzit între colegi sau în vestiar?
Am auzit după meci și am mai auzit și spre sfârșitul meciului, pe margine... Na, mai erau jucători care discutau și atunci mi-am zis și eu: „Bă, chiar or avea dreptate ăștia?". Dar dacă întrebam pe cineva și îmi spunea că trebuie să pierdem... na, în ochii mei, nu mai era același om. Mai bine nu știi nimic și sănătate bună.

Dar pe înfrângeri?
Sincer să fiu, nu aș fi auzit dacă jucau pe înfrângeri pentru că erau vreo 6-7 jucători care se consultau. Eu când am fost în Antalya, veneam după o accidentare. Am lipsit vreo șapte luni. Atunci nu eram chiar așa în grupul lor, să zic așa.

Erau cei 6-7 căpitani, numiți și „copiii lui Pelici"?
Exact! Căpitani, da. Ceva de genul. Nu pot să zic „copiii lui Pelici" pentru că el trebuie să privească toți jucătorii ca pe copiii lui.

Ai jucat în amicalele din Antalya?
Da, în toate meciurile.

Se vorbește de două meciuri mai exact.
(se repede) *Care?!*

„DISCUTAU PE MARGINE"

Cel cu Mioveni, când meciul a fost prelungit zece minute.
Da, da, știu, știu.

Și cel cu Cracovia, când ați luat bătaie cu 3-0, deși la pauză era 0-0.
Da, atunci am jucat în prima repriză. Nu știu ce să zic. În prima repriză a fost 0-0 și după aia nu știu ce să zic.

Ți s-au părut ciudate aceste meciuri? Un meci amical să fie prelungit zece minute...
Normal, normal că mi s-a părut ciudat, dar n-am putut să zic nimic. Dacă îi întrebi pe colegi dacă se întâmplă ceva, e aiurea, știi? Dacă te întrebi de ce s-a întâmplat așa, rămâi cu întrebarea.

Dar s-a auzit ceva?
Eu am auzit ceva, dar nu pot să zic exact. Eu am auzit că în meciul ăla trebuia să pierdem cu 3-0.

Care mai exact?
Cel în care am pierdut în a doua repriză (n.r. - se referă la meciul cu Cracovia).

Doru Buican (în roșu, în tricoul lui UTA) a jucat în sezonul trecut de Liga I 10 minute în partida cu Târgu Mureș. „După ce m-am accidentat, am luat prea puțini bani. N-am luat prima de promovare. Cei de la club au semnat foaia, apoi îmi spuneau că nu o mai găsesc. S-au purtat urât cu mine", explică Buican situația sa de la Voința Sibiu

Foto: ProSport

» *Grigore și-a sunat soția și i-a zis să bage la pariuri*
George HERMANN*, jucător Voința Sibiu

» *Bineînțeles că am jucat la pariuri. Cine nu joacă la pariuri?*
Eugen BEZA, mijlocaș Voința Sibiu

Tu ai pariat vreodată pe meciurile echipei tale?
(hotărât) *Nu am pariat, nu îmi place să pariez la fotbal.*

Pariezi pe altceva?
Nu. Pariez la loto, la 6 din 49.

Știu că mai mulți jucători de la Voința Sibiu au fost chemați la DGA pentru anumite declarații. Te-ai numărat printre ei?
Da, am fost.

Ce anume te-au întrebat?
M-au întrebat despre divizia B. Oricum, eu în divizia B când am fost în Antalya m-am accidentat și nu am jucat până în iulie (n.r. e vorba de anul 2011). M-au întrebat despre anumite lucruri, dar nefiind în vestiar, n-am știut ce să spun.

Despre meciuri ciudate te-au întrebat?
Nu despre meciuri ciudate. M-au întrebat de anumite salarii și prime. Eu, sincer să fiu, prea puțini bani am luat după ce m-am accidentat. Ăsta a fost și motivul pentru care n-am vrut să mai continui.

Cum ți se pare ca un meci între două echipe românești să fie arbitrat tot de o brigadă din România?
Ciudat. Noi cam la toate meciurile am avut aceiași arbitri. (confuz) *Pentru mine, după ce am venit după accidentare, ziceam că ne salvăm de la retrogradare.*

Cât timp ai jucat la Voința Sibiu, ți-a zis cineva să o lași moale într-un meci?
(hotărât) *Nu, niciodată! De când joc fotbal, nu mi-a zis nimeni niciodată nimic. Degeaba mi-ar fi zis, nu am fost genul ăsta.*

CINE ESTE
DORU BUICAN (30 DE ANI)
- S-a retras din fotbal la începutul acestui sezon
- A evoluat în centrul apărării și ca fundaș stânga
- A jucat la FC Sibiu (2003-2006), UTA (2006-2008), Gaz Metan (2009-2010), Voința Sibiu (2010-2012)
- A bifat 17 partide în Liga I și nu a înscris niciun gol

» *Mi se pare ridicol ce a spus colegul ăsta care nici nu are curajul să-și dea numele* (despre George Hermann*)
Nicolae GRIGORE, căpitan Voința Sibiu

Arbitrați de un șofer de TIR

Omul care a arbitrat meciurile suspecte ale Sibiului din Antalya este Ionuț Iacob. El s-a lăsat de arbitraj în urmă cu un an și a plecat să lucreze ca șofer în Germania

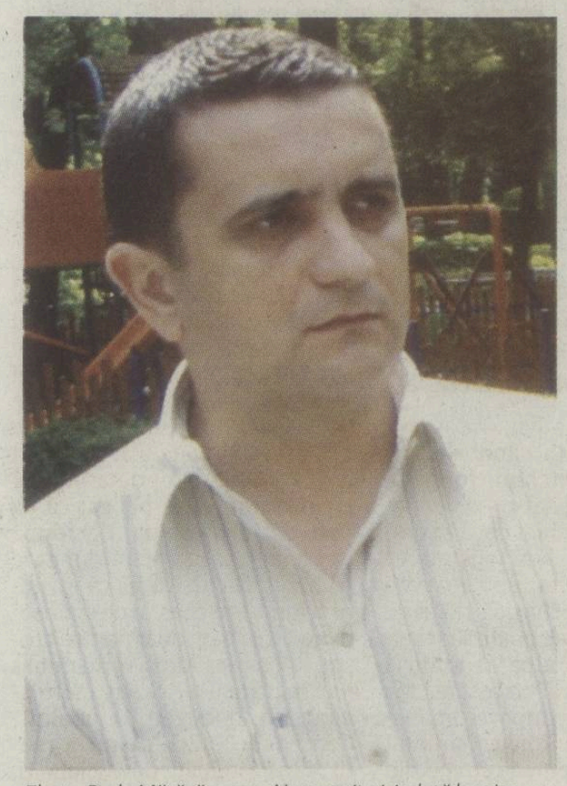

El este Radu Mătăsăreanu. „Nu a venit niciodată la mine să-mi spună că vrea un rezultat anume într-un meci", spune Pelici despre impresar

Costin NEGRARU
costin.negraru@prosport.ro

Costin ȘTUCAN
costin.stucan@prosport.ro

» **Impresarul care s-a ocupat de aducerea arbitrilor la meciurile Voinței din Turcia este Radu Mătăsăreanu, un apropiat al unor oameni bănuiți că ar avea legătură cu mafia pariurilor**

George Hermann*, fotbalistul Voinței Sibiu, continuă să relateze anomaliile din cantonamentul de iarnă. Acum, jucătorul vine cu două nume noi: cel al impresarului care a organizat meciurile din cantonamentul de iarnă și cel al arbitrului adus să dirijeze rezultatele partidelor. Pe lângă mărturia detaliată a lui Hermann*, apare și cea a unui alt fotbalist trecut pe la Voința Sibiu, care preferă să nu-și ascundă identitatea. Numele său este Doru Buican și în sezonul trecut a fost legitimat la echipa lui Alex Pelici.

În Antalya, Voința Sibiu a fost arbitrată la aproape toate meciurile de aceeași brigadă de arbitri. „Una din România", după cum spune Hermann* și confirmă și alți fotbaliști ai Voinței. „Centralul" este **Ionuț Iacob (foto mic, încercuit)**, un fost arbitru de Liga a III-a, din Ialomița. „S-a lăsat în urmă cu un an", spune Mihai Basarab, președintele AJF Ialomița despre Iacob. După ce a picat la un examen care îi permitea să fie delegat și la meciurile din Liga a II-a, Iacob a plecat din țară: „S-a dus în Germania și acum lucrează ca șofer pe TIR", continuă Basarab. Așadar, un arbitru s-a retras în vara lui 2011, însă câteva luni mai târziu era chemat în Antalya pentru a conduce câteva meciuri amicale! Într-unul dintre ele, Voința Sibiu - Cracovia (0-3), Iacob a dictat două penalty-uri și o eliminare, iar în Voința - CS Mioveni (3-0) a prelungit jocul cu 10 minute, atât cât le-a trebuit sibienilor să înscrie și al treilea gol. Din penalty! „Mi s-a părut ciudat să avem aceiași arbitri la mai multe meciuri", spune Doru Buican. Șeful CCA la ora meciurilor, Ion Crăciunescu, adaugă: „E o treaba urât mirositoare și, chiar dacă era un meci amical, nu poți să aduci un arbitru necalificat". Alex Pelici, antrenorul Voinței la acel meci, recunoaște și el, deși nu crede în lucruri necurate: „Să dai 10 minute de prelungire la un amical este anormal". Cine avea nevoie de un arbitru care nu mai era arbitru și de ce?

Singura brigadă din România care a avut acordul CCA să arbitreze în Antalya a fost cea condusă de Eduard Constantinescu din Craiova

IMPRESARUL, PRIETENUL TUTUROR

Aducerea lui Ionuț Iacob în Antalya a fost orchestrată, conform lui Hermann*, de Radu Mătăsăreanu, un agent de meciuri, fost jurnalist: „El era omul-orchestră. Se ocupa cu aducerea arbitrilor, găsirea adversarilor și cu mesele de protocol pe la hotel", spune jucătorul. Relația sa cu echipa din Sibiu e una specială și nimeni din club nu s-a ferit să o ascundă: „Îl știu pe acest impresar, am lucrat împreună cu el și când eram la Alba Iulia", spune Alexandru Pelici, antrenorul Voinței din iarna trecută, care a intermediat și legătura dintre Mătăsăreanu și președintele Hâmbășan. Impresarul este un apropiat al lui Cătălin Rufă, un personaj pe care Gazeta Sporturilor l-a asociat cu mafia pariurilor.

În iulie, atunci când mai mulți jucători ai Sibiului au fost chemați la Direcția Generală Anticorupție, procurorii au întrebat de Radu Mătăsăreanu și de rolul său în cantonamentul din Antalya. Doru Buican confirmă: „M-au întrebat dacă era pe acolo. Eu le-am spus că îl cunosc de când am jucat la UTA și știu că se ocupă cu echipele de când ele ajung la hotel. Eu îl mai întrebam de internet, de alte chestii...". Radu Mătăsăreanu și Ionuț Iacob nu au putut fi contactați ieri de către reporterii ProSport.

It's just a game?

Andy Murray l-a învins în finala de la US Open pe Novak Djokovic, scor 7-6/10, 7-5, 2-6, 3-6, 6-2.

Murray a fost susținut la finală de managerul Manchester United, Sir Alex Ferguson, și de actorul Sean Connery Foto: **AFP**

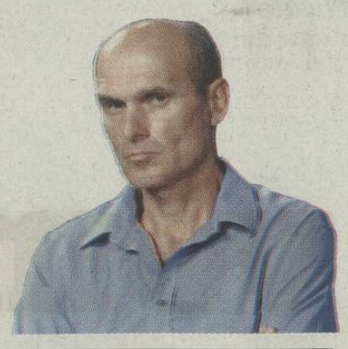

Cristian Tudor POPESCU
ctp@prosport.ro

» Andy devine primul britanic după 76 de ani care se impune într-un turneu de Grand Slam. În 1936, Fred Perry câștiga atât Wimbledon, cât și US Open.

Servește Andy. Nole izbește cu dreapta la retur din răsputeri, de parcă ar fi trimis în imensele tribune de la Flushing Meadows o minge cu autograf. O face pentru că picioarele, chinuite de crampe musculare, nu îl mai ajută să alerge la încă un schimb ucigător de pe fundul terenului. Mingea ajunge o palmă afară, too long. Andy se uită după ea de parcă ar fi vrut să știe unde se mai duce o minge Wilson după ce setul, meciul și Openul US s-au terminat. Schițează un mic gest de aprobare cu mâna, ca și cum ar fi fost un punct câștigător aproape oarecare și pare că vrea să se ducă să servească în continuare sau să meargă la scaun pentru pauza de ghem. Face câțiva pași în neștire, apoi se lasă pe genunchi cu capul în mâini. Niciun strigăt, niciun zâmbet, niciun gest de triumf. Când se îmbrățișează cu Djokovici, cad cu capul unul pe umărul celuilalt ca doi camarazi de linia întâi regăsindu-se în viață după bătălie.

> Partida dintre Murray și Djokovic a durat 4 ore și 54 de minute. Meciul a durat cu un minut mai puțin decât cea mai lungă finală de la US Open, care data din 1988, Ivan Lendl - Mats Wilander

VEDEM UN MECI DE BOX CU PUMNII GOI

Aici a ajuns tenisul. „It`s just a game", spunea cândva, zâmbind, despre acest sport, Ilie Năstase. Cuvintele lui au căpătat luni-noapte un înțeles teribil. Numai la joc ca joacă nu te puteai gândi privind cele peste 4 ore de un-doi-uri ca la box, marcate de gemetele unor loviți în plex. Strămoșul tenisului, jeu de paume, se juca fără rachetă, cu mâna pe minge. După sute de ani, forța și viteza înfiorătoare a loviturilor șterg parcă rachetele și mingea de pe ecran și vedem un meci de box cu pumnii goi, ca în secolul XIX, care se termină numai când în picioare mai e doar unul.

„It's just a game" va fi fost în capul lui Murray - adică am câștigat a game, un ghem, pe serviciul meu, urmez la retur, trebuie să mă concentrez, ce-i aia minge de meci, ce-i aia minge de Grand Slam?, un meci nu începe și nu se termină niciodată, ești în meci tot timpul, trăiești scufundat în el. În loc să sară în tribună și să se îmbrățișeze cu echipa, Zombie Murray, în ciorapi, chinuit de dureri, livid, îi întreba unde are o pereche de tenișI de schimb în sacii cu echipament. Noi, cei îndrăgostiți de tenis, am văzut finala US Open cu sufletul la gură. Ne-am bucurat și ne-am întristat pe rând, ca suporteri ai lui Nole și Andy. Am strigat și am sărit în fața televizorului.

MAI E TENISUL DOAR UN JOC?

Spectacolul crâncen ne-a făcut fericiți. Dar Andy, condiționat fizic și psihic să învingă, de către vechiul cyborg al tenisului, Ivan cel Groaznic, depășit de propria voință, care-i lasă în urmă sentimentele omenești, nu mai știe să se bucure. Iar Nole, tetanizat de oboseală, nu mai are nici puterea de a fi trist. Mai e tenisul doar un joc? Speranța că ar putea să mai fie mi-a dat-o, paradoxal, teribila Kinga Kong, gladiatoarea Serena Williams, care la capătul unei finale la fel de crunte cu Victoria Azarenka sărea țipând pe teren ca o fetiță în curtea școlii.

> Ultima victorie a unui britanic la un Grand Slam data din 1936, de la Fred Perry la US Open

» *Mi-am dovedit că pot câștiga un Grand Slam ținând piept aproape cinci ore unuia dintre cei mai buni jucători din istorie. De acum știu că nu trebuie să mă îndoiesc de capacitățile mele fizice și psihice. Sunt sigur că această victorie va avea un impact pozitiv în viitor*
Andy MURRAY, campion US Open 2012

29
de succese în turneele de Grand Slam din 31 posibile a înregistrat trioul Federer - Nadal - Djokovic de la Roland Garros 2005 și până în prezent. Murray (2012) și Del Potro (2009), ambii la US Open, sunt singurii tenismeni care au reușit să se infiltreze printre învingători

„Nu voiam să fiu primul care pierde cinci finale de Grand Slam"

„De mult timp lumea aștepta să câștig și mai ales acum după medalia de aur de la JO. Acum am reușit. Și sper că toți copiii din Marea Britanie vor dori acum să facă tenis", au fost declarațiile lui Andy Murray după victoria obținută împotriva lui Djokovic. „Cred că ar trebui să folosesc cuvântul ușurare pentru a descrie ce simt acum. Am plâns puțin pe teren pentru că am fost de mai multe ori în situația de a câștiga un Grand Slam, iar când reușești e un amestec de bucurie și ușurare", a mai susținut Murray (25 ani). Înaintea finalei, scoțianul a fost chinuit de gândul că nimeni nu a pierdut cinci finale de Grand Slam fără să fi câștigat măcar una. „Nu voiam să fiu eu acea persoană", a punctat Murray.

» Andy Murray a urcat pe locul 3 în clasamentul ATP după succesul de la US Open. Scoțianul l-a devansat pe Rafael Nadal, care a retrogradat pe locul 4. Lider a rămas Roger Federer, în timp ce Novak Djokovic ocupă locul secund

„Vom fi gata de luptă!

Jakob Vestergaard e convins că Oltchim va fi în formulă completă la startul Ligii Campionilor și va depăși problemele

Marius HUȚU
marius.hutu@prosport.ro

Adrian COSTEIU
adrian.costeiu@prosport.ro

» Antrenorul danez are liniște în vestiar

Jucătoarele Oltchimului au fost bulversate, într-o primă fază, de faptul că echipa a rămas fără sprijin financiar în această perioadă și ar fi nevoite să-și caute alte echipe. Nu însă și Jakob Vestergaard care, pragmatic, și-a văzut mai departe de treaba pentru care a fost adus la Vâlcea. „Bineînțeles că situația în care se află clubul nu este una ideală, însă eu vreau să mă concentrez exclusiv pe lucrurile pe care pot să le influențez. Voi respecta deciziile care se vor lua în viitorul apropiat, dar sunt sigur că oamenii din conducerea clubului vor rezolva problemele. Mă voi concentra pe ceea ce am de făcut aici", a declarat pentru ProSport antrenorul Oltchimului.

Danezul a mai susținut că procesul de pregătire nu a avut de suferit niciun moment și nici nu se gândește că Oltchimul nu se va regăsi în formulă completă la startul Ligii Campionilor: „Nu pot spune că fetele sunt deranjate de aceste zvonuri. Ele au continuat să se antreneze și nu s-au plâns. Nu pot vorbi în numele lor, dar pot spune că muncim din greu pentru a fi gata de luptă pentru startul Ligii Campionilor, cel mai important obiectiv al nostru din acest sezon".

În ciuda problemelor existente, danezul Jakob Vestergaard nu a întâmpinat dificultăți la antrenamente Foto: **Dan Lixandru**

SEMNALE POZITIVE PENTRU BUGET

Situația clubului pare să reintre pe făgașul normal după ce mai mulți oameni de afaceri și-au exprimat intenția de a susține echipa. Fără a oferi nume sau firme, președintele echipei, Petre Berbecaru, a afirmat că semnalele sunt pozitive. Cot la cot cu vâlcenii se agită și președintele FRH, Cristian Gațu, care ieri a afirmat că „s-au găsit două soluții care să salveze echipa".

Becali ar „sări" cu 400.000 de euro

Situația Oltchimului a devenit o grijă în plus și pentru Gigi Becali. Patronul Stelei s-a oferit să vină în sprijinul campioanei României, chiar dacă în primă fază nu a fost de acord cu faptul că în lot se regăsesc nu mai puțin de opt handbaliste străine. „Sunt dispus să bag 400.000 de euro pe an pentru Oltchim, dar să mai contribuie și alții ca să salvăm echipa. Dacă mai vin 4-5 oamnei, ne băgăm imediat", a declarat Gigi Becali. Dacă patronul Stelei s-a arătat interesat să investească la Vâlcea, în schimb Adrian Porumboiu, șeful Vasluiului, și Arpad Paszkany, finanțatorul CFR-ului, au declarat că nu sunt interesați să bage bani și la handbal.

» Confruntată la rândul ei cu probleme financiare, **Viborg**, echipa care a bătut Oltchim în finala Ligii Campionilor în 2010, **a cerut fanilor câte 65 de euro** pentru a cumpăra o jucătoare. **Suporterii** au reacționat și **au adunat jumătate din suma** necesară

3
milioane de euro este bugetul clubului Oltchim preconizat pentru sezonul 2012-2013

„Oltchim nu are cum să dispară"

Gheorghe Tadici susține că Vâlcea nu poate trăi fără handbal și a dat exemplul Zalăului

Marius HUȚU
marius.hutu@prosport.ro

» Zalăul lui Tadici înfruntă azi Oltchim (ora 18:00, DigiSport 2), într-un meci restanță din prima etapă

Gheorghe Tadici (foto) nu-și poate închipui handbalul românesc fără Oltchim, formație pe care a antrenat-o în perioada 2006-2008, chiar dacă în prezent a rămas fără susținerea Combinatului chimic. „Această echipă nu are cum să dispară. Nu cred că Vâlcea poate să respire fără handbal după 30 de ani la cel mai înalt nivel", a fost reacția selecționerului după ce managerul Constatin Roibu a anunțat că echipa s-ar putea retrage din Liga Campionilor.

Necazul formației vâlcene a redeschis o rană mai veche a antrenorului. Tadici și-a reamintit faptul că echipa pe care o prègătește a trecut printr-o situație similară în urmă cu câțiva ani: „Echipa de handbal din Zalău a fost susținută ani buni tot de o societate de stat, Silcotub. Împreună am luat trei titluri și urcasem chiar și peste Oltchim în România. Compania a fost însă privatizată. În primă fază, Tenaris, proprietarul care a cumpărat-o, s-a obligat că va ține trei ani echipa, dar după trei luni le-a dat afară din case pe handbaliste. Au zis că în cultura lor nu au chestia de sponsorizare, dau bani doar pentru crosuri la Buenos Aires. N-au rămas nici măcar cu 4-5% susținere financiară la bugetul clubului". Consecințe? „Echipa nu a murit, a fost preluată de oficialități, însă nu am mai avut forța să revenim niciodată acolo unde am fost", a concluzionat Tadici.

Atac dur la PSG

Francois Hollande, președintele Franței, a anunțat introducerea unei taxe care-i va lovi serios pe bogați. Aproape toți jucătorii echipei pariziene vor fi afectați de noua legislație fiscală

Mihai MOLNAR
mihai.molnar@prosport.ro

» **Salariile de peste 1 milion de euro din Franța vor fi taxate, din această toamnă, cu 75 la sută din tot ce depășește această sumă**

» **Dacă legislația se va aplica, fondul total de salarii al lui PSG ar putea ajunge la 300 de milioane de euro**

Probleme pentru jucătorii lui PSG. Sau, dacă aceștia și-au luat avocați prevăzători, la semnarea contractelor, pentru șeicii de la Qatar Investment Authority, fondul din Qatar care deține clubul parizian. Președintele Franței, Francois Hollande (58 de ani), și guvernul socialist le-au pus gând rău bogaților. Vor să-i taxeze drastic. Evident, fotbaliștii vor fi printre cei care vor avea de suferit. Anunțată încă din campania electorală din februarie, așa-numita „supertaxă a milionarilor" este foarte aproape să fie pusă în aplicare. Duminică, într-o emisiune TV, Hollande a anunțat că, începând din această toamnă, toți rezidenții francezi ce au un salariu anual de cel puțin 1 milion de euro vor fi impozitați cu o „supertaxă" de 75 la sută din tot ce depășește această sumă. Practic, dacă un fotbalist câștiga până acum 2 milioane de euro, după aplicarea noii taxe va rămâne cu 1.250.000 de euro!

ZLATAN, 14 MILIOANE

Clubul din Ligue I care va fi afectat cel mai serios de noua taxă este PSG, o echipă unde aproape toți jucătorii sunt milionari la finalul anului. Cel mai prost plătit e fundașul Jallet, cu 1 milion de euro, în timp ce liderul salariilor este Zlatan Ibrahimovic. De altfel, din momentul în care s-a aflat că suedezul va încasa 14 milioane de euro pe an, socialiștii francezi au luat foc. „Managerii din fotbal trebuie să facă puțină ordine: chiar avem un campionat de asemenea nivel încât să justifice salariile astea astronomice?", s-a întrebat Hollande, într-un interviu pentru France 3.

EXODUL FRANCEZ?

Dacă noua taxă se va aplica fără restricții, iar președintele Franței a avertizat că „nu se vor face excepții", PSG-ul va avea de plătit în jur de 146 de milioane de euro, doar pentru primele cinci salarii! Iar ținând cont că Van der Wiel, Motta, Sirigu, Alex, Sakho, Lugano sau Nené au toți salarii ce depășesc 2 milioane, costul total al vestiarului de la PSG ar urma să depășească 300 de milioane! Mai mult decât salariile însumate de la Lyon, Marseille, Lille și Bordeaux. După estimările lui Frederic Thiriez, președintele Ligii de Fotbal, noua situație fiscală din Franța ar putea determina plecarea din Ligue I a aproape 150 de fotbaliști de top, un sfert din totalul jucătorilor! „O astfel de măsură înseamnă moartea fotbalului francez", a avertizat Thiriez.

Am aflat că antrenorul lui PSG câștigă 6 milioane pe an. Echipa e bună, îmi place, dar chiar are rezultate așa bune încât antrenorul să câștige atât?
Francois HOLLANDE, președintele Franței

CEL MAI BOGAT FRANCEZ. ȘI BELGIAN

Anunțată „apocalipsă fiscală" a bogaților pregătită de Hollande pare că a determinat deja primele mișcări în rândul oamenilor de afaceri din Hexagon. Luni, la o zi după ce Hollande anunțase aplicarea „supertaxei", Bernard Arnault (63 de ani), cel mai bogat om din Europa, cu o avere estimată la 41 de miliarde de euro, și-a luat cetățenia belgiană. Arnault, președintele companiei LVMH (Louis Vuitton - Moët Hennessy), cel mai mare concern mondial pe piața produselor de lux, a anunțat că-și va păstra și cetățenia franceză și că își va plăti în continuare taxele. Presa franceză are altă părere.

» 3.000 de persoane din Franța ar urma să fie afectate de noua taxă (potrivit președintelui francez **Hollande - foto mic**)

2 ani ar urma să se aplice „supertaxa" bogaților, susține Hollande

Martinez. Javi Martinez

Fostul mijlocaș al lui Athletic Bilbao s-a furișat în toiul nopții în cantonamentul bascilor pentru a-și recupera obiectele personale

Javi Martinez nu vrea să mai dea ochii cu oficialii lui Bilbao *Foto: **EPA***

Adrian COSTEIU
adrian.costeiu@prosport.ro

» **Șefii lui Bilbao mutaseră toate obiectele personale ale lui Martinez într-o altă încăpere**

Despărțirea cu scandal dintre Javi Martinez (24 de ani) și Athletic Bilbao și-a mai consumat un episod la sfârșitul săptămânii trecute. Acuzat de fosta sa echipă că a plecat la Munchen, pentru a semna contractul cu Bayern, fără a primi acordul clubului, Javi Martinez a „împrumutat" câteva tehnici din filmele cu James Bond pentru a-și recupera bunurile personale de la baza de pregătire a lui Bilbao.

> 40 de milioane de euro a plătit Bayern Munchen lui Bilbao pentru Martinez

Duminică dimineață, la ora 2:00, Martinez a venit cu mașina în cantonament, însă a găsit poarta încuiată. Dar nu a cedat! A sărit gardul cantonamentului de la Lezama, însă, spre surprinderea lui, a fost oprit de unul dintre paznici, pe care l-a convins în cele din urmă să-l lase să-și recupereze obiectele personale! Surpriză însă! Cu excepția unei perechi de ghete, oficialii lui Bilbao mutaseră totul într-o altă încăpere. Iar Martinez trebuie să dea ochii acum cu foștii săi șefi, care l-au amenințat că îl vor da în judecată pentru acțiunile sale dinaintea oficializării transferului.

PRELIMINARII CM 2014 (GRUPA I) GEORGIA - SPANIA 0-1

Spania a tremurat în Georgia

Ibericii s-au chinuit aseară la Tbilisi, reușind să câștige abia în minutul 86

Adrian COSTEIU
adrian.costeiu@prosport.ro

» **Spania a dominat clar meciul, cu o posesie de 80%**

» **Gazdele puteau da lovitura în minutul 55, când Amisulașvili a țintit bara lui Casillas**

Xavi (în roșu) nu s-a simțit în largul său, iar jocul Spaniei a scârțâit *Foto: **EPA***

Cu zece victorii în preliminariile CM 2010 și opt în calificările pentru Euro 2012, Spania nu pierduse nici măcar un punct în ultimele două campanii de calificare sub conducerea lui Vicente del Bosque. Iar debutul în cursa pentru menținerea titlului de campioană mondială părea unul facil. Un adversar precum Georgia nu ar fi trebuit să le pună probleme lui Xavi&Co, deși gruzinii aveau un moral bun după victoria de vinerea trecută cu Belarus (scor 1-0).

Însă gazdele nu s-au speriat de anvergura campionilor mondiali. În ciuda unei posesii zdrobitoare a ibericilor în prima repriză (81%) și ale unor șanse mari ratate de Silva, care a nimerit bara, dar și de Xavi și Soldado, scorul a rămas 0-0. Semn rău pentru spanioli, întrucât Georgia nu pierduse niciodată la Tbilisi când la pauză scorul a fost alb. Iar gruzinii au prins curaj! Imediat după pauză, Amisulașvili a egalat scorul la bare, cu un șut la care Casillas era bătut. Dar finalul a aparținut Spaniei, iar în minutul 86 Soldado a adus o victorie chinuită pentru campioana mondială și europeană, după o pasă a lui Fabregas.

PRO SPORT
Fondat 1997; ISSN 1453-3707
WWW.PROSPORT.RO
facebook.com/prosport.ro
twitter.com/prosport

Redactor-șef: Lucian Lipovan
Redactori-șefi adjuncți: Florin Caramavrov, Costin Ștucan
Senior editori: Radu Paraschivescu, Alin Buzărin, Mihai Mironică
Fotbal intern: Iulian Vâlvoiu, Florin Marian, Cătălin Mureșanu, Daniel Remeș, Cristi Scutariu, Daniel Vlad, Cristi Voinea, Nicu Bădescu, Mircea Dominte, Victor Stoicescu, Corina Mlădinoiu, Radu Faur, Daniel Lup, Vlad Măcicășan, Mihai Andrieș, Marius Anghel
Reporteri speciali: Alexandru Enciu, Costin Negraru, Sorina Oprițescu
Fotbal extern: Robert Vătafu, Mihai Molnar, Adrian Costeiu
Sporturi: Andru Nenciu, Marius Huțu, Mirela Basescu
Statistică: Răzvan Toma
Foto: Sorina Stângă, Alexandru Hojda, Răzvan Lupică, Bogdan Iordache, Florin Ceaușu, Dan Tăuțan, Dan Duță
Online: Ciprian Poloni, Vali Vrabie, Robert Zanfir, Wili Bițescu, Laurențiu Spiridon, Antonio Robitu, Sebastian Luba, Valentin Năstăilă, Cristi Mihala
Grafică: Alexandru Popescu, Adrian Stroia, Dragoș Cîmpeanu, Veronica Popescu, Bogdan Drăghia, Alexandru Florescu, Cristian Iancu
Brand Manager: Mircea Olaru
Video: Costin Grigoraș
Organizare: Ionuț Tichieru
Traffic Manager: Marina Moraru
ProSport folosește serviciul agenției de presă **Mediafax**
Director general: Orlando Nicoară
Director editorial: Cristian Dimitriu
Director vânzări: Dragoș Stan
Publisher: Daniela Radu
Marketing: Daniela Șerban
Cercetare: Daniel Secarea
Dezvoltare: Cosmin Ghinea
Prelucrare imagine: Mariana Constantinescu, Iulian Popa
Foto: Marius Smădu
Producție: Rodica Ghenciu
Distribuție: Dan Apostolache
Financiar: Dana Cozac
HR: Elena Șerban
IT: Codruța Sederias
Administrativ: Sorin Cârciu
Sales Coordinator: Vlad Florea (0318.256.234)
Sales Manager: Luiza Dobre (0318.256.317)
Sales Manager Clienti Direcți: Florin Pleșea (0318.256.232)

Redacție: București, Str. Aurel Vlaicu, nr. 62-64. Telefon: 031.825.7300; Fax: 031.825.7385; **Abonamente:** 0318.256.242/244/332, Fax:0318.256.243
Tirajul ProSport este certificat de Biroul Român de Audit al Tirajelor | Tipar: coprint **Telefon:** 031.825.1028; **Fax:** 031.825.1036 **www.coprint.ro** | **Trimiteți opiniile dumneavoastră la** dialog@prosport.ro

PE SCURT

FINANCIAR

UEFA PREMIAZĂ CLUBURILE

Forul european a anunțat ieri că va oferi 100 de milioane de euro cluburilor care au avut jucători la Euro 2012. „Turneul din Polonia și Ucraina a fost excepțional și suntem fericiți că putem să răsplătim cluburile care și-au trimis jucătorii la Euro", a spus președintele UEFA, Michel Platini. Cel mai răsplătit club a fost Bayern Munchen (3,095 mil.euro), urmat de Real Madrid (2,99 mil. euro) și Barcelona (2,21 mil.euro), în timp ce Barnsley și Bucaspor au primit doar 3.494 euro.

pub

Foto: Alexandru Hojda

Primele de la UEFA, blocate de datorii

Dinamo, Rapid și FC Vaslui au fost penalizate de forul european, conform noii Legi a Fair-Play-ului financiar, pentru că au acumulat restanțe financiare după licențiere. Principiul atinge doar cluburile înscrise în cupele continentale

Alexandru ENCIU
alexandru.enciu@prosport.ro

» **Dinamo și Rapid au datorii de aproximativ un milion de euro**

» **Dacă nu achită restanțele până pe 30 septembrie, lucrurile se pot agrava**

Legea Fair-Play-ului financiar, adoptată în iunie 2011 de Comitetul Executiv UEFA, lovește și fotbalul românesc. Echipele din Liga I nu fac transferuri de zeci de milioane de euro, nu au deficite de sute de milioane de euro, precum Manchester City sau Real Madrid, dar intră sub incidența legii și sunt penalizate pentru restanțe la bugetul de stat sau la foști angajați.

Fondul legii este simplu: cluburile trebuie să nu mai acumuleze datorii și să nu cheltuie mai mult decât produc. Monitorizarea este și mult mai drastică, iar principiul vizează deocamdată echipele înscrise în cupele europene. De aici au venit și primele nume „penalizate". UEFA a anunțat ieri că a luat măsuri punitive împotriva a 23 de echipe care nu au respectat „Legea Fair-Play-ului financiar", printre acestea aflându-se Dinamo, Rapid și FC Vaslui. Practic, echipelor li s-au blocat primele pentru participarea în cupele europene (câteva sute de mii de euro, în cazul echipelor românești).

7
milioane de euro este datoria aproximativă pe care Dinamo o are către diverse bănci

2
milioane de euro este suma pe care clubul din "Ștefan cel Mare" o datorează către stat

„UEFA a închis practic cercul. Pentru obținerea licenței pe plan național, se face o raportare la 31 decembrie, iar cluburile trebuie să facă dovada plății datoriilor restante până la 31 martie. Pentru echipele înscrise în cupele europene se mai face o raportare, la 30 iunie. Cele care au acumulat datorii între timp, trebuie să facă dovada achitării lor până pe 30 septembrie. Măsurile luate acum de UEFA sunt generate de datorii acumulate în perioada 31 martie - 30 iunie 2012", a explicat Viorel Duru, directorul de licențiere al FRF, pentru ProSport.

DINAMO ȘI RAPID, DATORII DE APROAPE UN MILION DE EURO

Dintre cele trei echipe românești, situația mai delicată este la Dinamo și la Rapid, ambele cu datorii în jurul a un milion de euro. „Faptul că nu ne-am calificat mai departe în Liga Europa e o problemă mai mare decât înghețarea primelor de către UEFA. Nici nu știu cât aveam de primit", a spus acționarul dinamovist Ionuț Negoiță. ProSport a anunțat încă de pe 28 august problemele financiare grave pe care le are Dinamo. În următoarele zile este programat ca jucătorii dinamoviști să încaseze salariile pentru luna iunie, în caz contrar urmând să se depășească perioada de 90 de zile în care nu au mai fost plătiți, ceea ce le dă posibilitatea să depună memorii pentru a deveni jucători liberi. „Noi am raportat către UEFA la 30 iunie aceste probleme financiare. Vreau să spun că nu avem datorii către bugetul statului. Sunt doar restanțe la jucători care acum nu se mai află la club. Până pe 30 septembrie vom achita tot și vom primi certificatul fiscal", a punctat președintele CA de la Rapid, Ioan Taban.

PORUMBOIU SPUNE CĂ FC VASLUI A PLĂTIT RESTANȚELE

FC Vaslui a fost cea mai grăbită să rezolve problemele. Adrian Porumboiu a făcut deja dovada plății datoriilor, prin intermediul unor documente trimise la FRF. Experții federali vor trimite mai departe actele la UEFA. Dacă datoriile vor fi achitate până pe 30 septembrie, sancțiunile vor fi ridicate. Dacă nu, vor urma alte măsuri punitive. „Oricum, aceste datorii trebuie rezolvate, pentru că vor fi luate în calcul la următoarea licențiere", a mai spus Viorel Duru.

» *Există un plan de achitare a datoriilor pe care le avem și în mod sigur va fi respectat*
Ionuț NEGOIȚĂ, acționar Dinamo

DEMERS

OPT PAȘI PÂNĂ LA EXCLUDEREA DIN EUROPA!

Măsurile luate ieri de UEFA fac parte din planul forului european de a ameliora cheltuielile irresponsabile promovate de marile forțe europene în ultimul deceniu. În cazul în care cluburile vor continua să încalce regulile UEFA, ele pot fi excluse din competițiile europene. Pentru încălcări ale Fair-Play-ului Financiar, UEFA a pregătit o serie de opt măsuri: **1.** avertisment, **2.** amendă, **3.** penalizare în competiții organizate de UEFA (puncte), **4.** neplata sumelor cuvenite pentru performanțele din competițiile europene, **5.** eliminarea posibilității de a înscrie noi jucători pe lista UEFA, **6.** reducerea numărului de jucători de pe lista UEFA, **7.** excluderea din competiție, **8.** excluderea din competițiile europene (pe termen lung).

LISTĂ

VICTIME IMPORTANTE ÎN LISTA „CELOR 23"

Printre echipele somate de UEFA să își rezolve problemele financiare se află și formații cu tradiție din fotbalul european, precum câștigătoarea Europa League din sezonul trecut, Atletico Madrid, Fenerbahce, Partizan Belgrad sau Sporting Lisabona. Pe lângă aceste formații și cele trei echipe din România, au mai fost avertizate Borac Banja Luka, FC Sarajevo și Zeljeznicar Sarajevo (toate din Bosnia), ȚSKA Sofia (Bulgaria), Hajduk Split și Osijek (ambele din Croația), Malaga (Spania), Maccabi Netanya (Israel), Floriana (Malta), Shkendija 79 (Macedonia), Buducnost Podgorica și Rudar Pljevlja (ambele din Muntenegru), Ruch Chorzow (Polonia), Rubin Kazan (Rusia), Vojvodina Novi Sad (Serbia) și Eșkisehirspor (Turcia).

pub

PE SCURT

DINAMO

"NU-I MAI VREM PE PULHAC ȘI GRIGORE!"

Conflictul dintre suporterii lui Dinamo și o parte a jucătorilor a fost accentuat ieri de Mihnea Ionescu, unul dintre liderii fanilor alb-roșii. "Suporterii nu mai vor să-i vadă vreodată în echipă pe Pulhac și pe Dragoș Grigore. Noi nu putem veni pe stadion ca să susținem o echipă care merge pe soluții falimentare. Ei sunt titulari meci de meci, iar la echipa secundă joacă fotbaliști de națională, precum Raphael Stănescu", a declarat ieri Mihnea Ionescu la Sport Total FM. **(Mircea DOMINTE)**

CUPA ROMÂNIEI

SURPRIZE MARI ÎN TURUL V

Turul V al Cupei României a consemnat aseară eliminarea celor de la FC Bihor, Săgeata și Dinamo II în fața unor echipe mult mai slab cotate. **Rezultate:** SC Bacău - **FC Botoșani** 2-3 d.l.d, **Olimpia SM** - FC Bihor 3-2 d.p., **Șoimii Pâncota** - UTA 1-0, FC Cisnădie - **Voința Sibiu** 3-4 d.l.d, Pandurii II - **CS Mioveni** 1-2, Voința Lupac - **Damila Măciuca** 0-3 (meciul nu s-a disputat deoarece ambulanța nu a ajuns la timp la stadion), FCM Alexandria - **Sportul** 1-3, **FC Caracal** - Dinamo II 2-1, **ACS Berceni** - Săgeata 1-0, CS Afumați - **Delta** 0-3, CS Balotești - **Farul** 0-1, Conpet - **CF Brăila** 0-5, **FC Zagon** - Rapid Sv. 4-1, Câmpia Turzii - **FCM Tg. Mureș** 0-1. Echipe subliniate s-au calificat mai departe. Șaisprezecimile, fază în care vor intra în luptă și formațiile din Liga I, are loc pe 26 septembrie. **(Mihai ANDRIEȘ)**

RAPID

SE PREGĂTESC LA BUFTEA

Neluțu Sabău a început deja pregătirile pentru meciul cu fosta sa echipă la care a antrenat în timp de patru sezoane, Gloria Bistrița. Chiar dacă lucrurile păreau să intre în normal, rapidiștii au parte de un gazon foarte prost la baza de pregătire de la ProRapid, motiv pentru care au hotărât ca antrenamentele să le susțină la Buftea. Pe lista jucătorilor disponibili pentru partida de sâmbătă a revenit și Abrudan, singurul jucător pe care nu-l are la dispoziție "Moțul" în acest moment fiind Rui Duarte, care nu s-a întors din Portugalia. **(George NISTOR)**

TRANSFER

CURELEA E APROAPE DE ASTRA

Costin Curelea (28 de ani, **foto**) este la un pas să devină noul atacant al Astrei. Neplătit de mai multe luni, vârful Sportului și-a depus memoriu la FRF și, cel mai probabil, va ajunge gratis la alb-negri. Dorit și de Steaua, Rapid și FC Vaslui, Curelea s-a pregătit de altfel ieri cu Astra, iar antrenorul Gheorghe Mulțescu dă garanții că jucătorul va rămâne la Ploiești: "99% Costin Curelea este jucătorul Astrei. Va fi un jucător de bază al echipei". **(Marian DIMA)**

Biblioteca Județeană MUREȘ TÂRGU MUREȘ

Gabi Szabo aleargă la crosul ProSport!

„We Run Bucharest" va avea loc duminică, 16 septembrie, începând cu ora 9:00. **Pagina 7**

LIGA PROSPORT

Vineri ai în ziar un nou cod pentru Liga ProSport! Intră în cursa pentru 10.000 €

Detalii pe www.ligaprosport.ro: îți faci echipa și participi la competiție. Codurile din ziar îți dau transferuri gratuite. Caută codul vineri în ziar

WWW.PROSPORT.RO

facebook.com/prosport.ro
twitter.com/prosport

PRO SPORT

Ediție națională • Joi, 13 septembrie 2012 • Numărul 4.645 • 8 pagini • Tiraj: 28.199 • **346.000** de CITITORI zilnic (SNA) • **2.245.908** DE VIZITATORI unici în august (SATI)

Nașule, Buican e fotbalist?

Mircea Sandu a comandat o anchetă în cazul blaturilor Voinței Sibiu, dezvăluite de ProSport și confirmate de fotbalistul Doru Buican • Același Mircea Sandu și-a bătut joc în primăvară de Ștefan Ciobanu, un alt jucător care a vorbit despre blaturi: „Ce fotbalist a fost Ciobanu?" **Pagina 4**

Maxim, concurență pentru Tănase la Steaua

Jucătorul care l-a eclipsat pe „Dodel" la națională e dorit în Ghencea. **Pagina 3**

Steaua, program infernal în Liga I

Echipa lui Reghe va întâlni Rapid, Petrolul, CFR, Pandurii și Dinamo între 24 septembrie și 4 noiembrie. **Pagina 2**

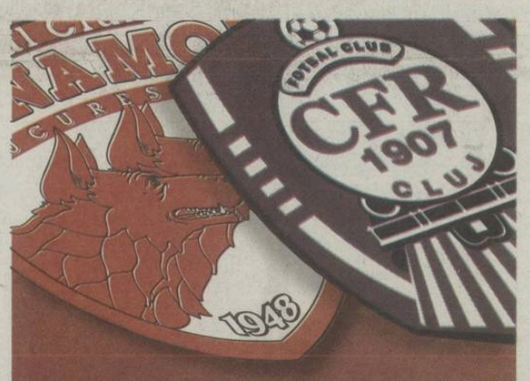

Dinamo - CFR, derby-ul flămânzilor

„Câinii" sunt neplătiți din iunie, campionii primesc salariile preferențial. **Pagina 6**

Oltchim cerșește bani prin chetă publică!

Ca să nu se desființeze, cea mai tare echipă din România caută soluții extreme. **Pagina 7**

Stadionul „Craiovei Maxima" va fi demolat

Arena „Ion Oblemenco" e în paragină, autoritățile promit stadion nou, de 35.000 de locuri, dar nu se știe pentru ce echipă **Pagina 5**

Federația a vândut bilete cu aceeași serie la meciul cu Andorra!

ProSport a descoperit două tichete identice, cumpărate de doi fani ai naționalei. **Pagina 3**

Biblioteca Județeană MUREȘ TARGU MUREȘ

OPINIE **CORNER**

Șase puncte așteptate și zeci de mii de surprize

Dan FILOTI
dan.filoti@yahoo.com

Nu trebuie să ne păcălim cu faptul că doar victoria aceea asudată din Estonia a readus fanii în stadion. Și nici nu trebuie să ne lăsăm induși în eroare de marketingul balcanic al președintelui FRF, care a organizat câteva întâlniri televizate cu liderii galeriilor și a dat o cotă de bilete gratuite fanilor. Bine, e mai mult decât nimic, pentru că îmi amintesc că, într-o discuție cu ceva timp în urmă, Sandu avea un cu totul alt discurs la adresa fanilor. Superior și neinteresat de relația tricolori-public. Oricum, discuția despre cum s-a intrat, despre unii care au intrat la meci pe bani și alții care au pătruns în Arenă pe blat cu Nașu' e una separată și condamnabilă în 2012 pe un astfel de stadion care continuă el singur să atragă fani. A contribuit, poate, și rebreandingul Timișoreana, așa cum o fi contat și apelul trufaș-ironic al selecționerului și tricolorilor: „Ieșim cu megafoane pe stradă să-i chemăm la meci".

Determinantă însă mi s-a părut schimbarea din interior, percepută instantaneu din afară. În general, marea masă a suporterilor simt și rezonează cu cei pentru care vin la stadion.

Naționala de azi e corectă cu ea însăși. Convocările nu mai sunt prilej de paradă. Vestimentară, de mașini, de gadgeturi. Tricolorii nu mai vin la lot cu scopul de a putea scăpa în oraș cu sau fără voia/complicitatea antrenorilor pentru escapade nocturne. Bahice ori erotice. Văzând mai multe generații de tricolori, pot spune că, din punct de vedere al atitudinii și responsabilității, actuala e cea mai apropiată de ceea ce trebuie să fie o reprezentativă. Băieți la locul lor, cu fițe în limite suportabile și cărora le stă gândul la antrenamente și la meciuri. S-au dus vremurile când se închiriau charter pentru party-uri deocheate cu trei poate patru zile înaintea jocurilor decisive. Nu mai sunt trend-setteri de ocazie care să strice atmosfera, să dividă vestiarul în băieți șmecheri și fraieri. Din acest punct de vedere, mi-e teamă că revenirea lui Mutu - Mutu nociv, pentru că din când în când am întrezărit și un Mutu motivat și motivator - ar putea strica tot ce s-a construit până acum.

CEL MAI MARE CÂȘTIG

În acest start de campanie, România lui Pițurcă a reușit să câștige ceva mult mai de important chiar și decât cele șase puncte. A făcut un pas important în tentativa de a-și redobândi publicul. Uitasem noțiunea de suporteri ai României. Mă săturasem de steliști - ultimii suporteri fideli unei idei și unui spirit la noi - care spuneau că pentru ei nu există decât o singură echipă: Steaua București. Într-o seară de toamnă de nicăieri, zeci de mii de bărbați din toate colțurile Bucureștiului, dar nu numai, și-au luat de mână soțiile și copiii și i-au adus la întâlnirea cu o prietenă de demult: naționala. Trasă la față și slăbită de atâtea transplanturi, pacienta proaspăt ieșită de la centrul de dezintoxicare schițează un zâmbet suferind, dar e hotărâtă să-și trăiască viața la Maxim! Sau, dacă e să moară și în această campanie, o să o facă luptând până la capăt, fără să se mai sinucidă prostește și mai ales fără să își mai păcălească publicul.

Reghe, fată mare

Antrenorul Stelei s-a supărat pe Gigi Becali pentru că s-a lăudat la televizor că Reghecampf îl ascultă orbește, iar dacă i s-ar opune l-ar da afară în trei secunde

Daniel VLAD
daniel.vlad@prosport.ro

» Deși a folosit la început un ton dulceag pentru antrenorul său, la final, Becali a ținut-o tot pe a lui. „Asta e presiunea la Steaua, dacă nu faci față...", a tras el concluzia

„Dacă tu ca antrenor nu faci ce zice patronul, atunci ești pa, te dau afară în trei secunde", a fost declarația lui Gigi Becali care i-a creat depresii lui Laurențiu Reghecampf. Această afirmație coroborată cu cea în care Becali a dezvăluit că Reghe îi aprobă fără a protesta orice decizie l-a dărâmat pe antrenorul Stelei. Cel puțin așa i-a povestit unul dintre manageri finanțatorului stelist.

CONFERINȚĂ „LA MIȘTO"

„Patroane, Laur e supărat, prin declarațiile pe care le-ai făcut îi poți submina autoritatea la echipă. El crede că te-ai referit strict la el că, dacă nu te ascultă, îl dai afară în trei secunde, nu că ai vorbit așa... în general", i-a spus unul dintre manageri. „Bine, Michele, lasă că fac o conferință de presă și o să îndrept lucrurile", l-a liniștit Becali.

Finanțatorul și-a pus un costum nou și vorbind în fața camerelor de vederi dintr-o încăpere a palatului său a vrut să-l împace pe antrenorul său. Mai mult râzând, decât vorbind serios, el a spus: „Îi rog frumos pe jurnaliști să termine cu răutățile și să nu mai bage tot felul de fitile. Terminați cu astea, vă rog eu! Uite, spun acum pentru toată lumea: Nu-l dau afară pe Reghe niciodată în viața mea! El face la Steaua ce vrea, deoarece acum face bine". Odată însă cu scurgea timpului, rolul de împăciuitor jucat de Becali putea concura pentru Zmeura de Aur.

Mi-a spus Meme că Reghe s-a supărat că aș fi zis eu că-l dau afară în trei secunde, dacă nu face ce vrea conducerea clubului
Gigi BECALI, finanțator Steaua

Dacă era un antrenor supărăcios pleca, dar de ce să plece? E un antrenor bun, tânăr, dar e mai sensibil
Gigi BECALI, finanțator Steaua

„DACĂ AI REZULTATE, TE IUBESC. DACĂ NU, TE DISTRUG!"

Până la urmă, omul cu banii de la Steaua a revenit la discursul său obișnuit, unul mult mai aproape de adevăr. „Bine, tată, dar dacă lucrurile nu merg bine, atunci să știi tu ca antrenor că eu mă bag peste tine. Trebuie să mă implic, nu stau să văd cum se duce totul la vale. De asta sunt patron, de asta dau bani la echipă. Dacă lucrezi cu mine, atunci trebuie să știi de la început cum sunt eu. Trebuie să știi de la început că la Steaua e presiune. Așta sunt și cu asta basta! Dacă ai rezultate, te iubesc, dacă nu, atunci te distrug", a încheiat Becali conferința în care trebuia să-l împace pe Reghecampf.

Antrenorul Stelei s-a plâns unuia dintre manageri Foto: **Bogdan Iordache**

Atenție, Reghe! Nu-i plac plângăcioșii

Nu e prima dată când Reghe se plânge. În urmă cu câteva săptămâni el s-a văitat la patron pentru faptul că presa îi este ostilă. „Mie nu îmi place că ei au interzis ambele ziare de sport, dar treaba lor, nu mă bag! Mulți mi-au zis că Reghe chiar a beneficiat de o presă bună la venirea lui la Steaua", a spus atunci patronul.

Acum Reghe s-a enervat că presa a preluat avertismentele lui Becali. În ultimul mandat, Lăcătuș (foto) se supărase și el pe Gigi. Îl deranjase afirmația că în fiecare dimineață când se spală pe față întinde mâna și ia 1.000 de euro doar pentru că e la Steaua. Adică, lăsa de înțeles că presiunea se plătește totuși bine.

Urmează un program foarte greu

Presiunea de abia acum vine pentru antrenorul Stelei: meciuri în campionat cu adversari tari. Europa League nu mai contează pentru patron

Daniel VLAD
daniel.vlad@prosport.ro

» Steaua încă nu a jucat cu Pandurii, CFR, Rapid, Dinamo și Petrolul

Reghecampf a început deja să se vaite de presiunea pe care o pune patronul pe el, prin tot felul de declarații pe care le face la tv, însă se cam grăbește cu aceste sentimente. Presiunea adevărată încă nu a început. Până acum Steaua a întâlnit adversari slabi și și-a respectat statutul de favorită, totul până la meciul din campionat cu Vaslui, pierdut inexplicabil după ce roș-albaștrii au condus cu 1-0 și au fost net superiori moldovenilor în prima repriză! Gigi Becali a acceptat și el până la urmă scuza că „Stanca a fost de vină", dar dacă situațiile de acest gen se repetă contra altor adversari cu care Steaua se bate la titlu, atunci cu siguranță că patronul nu se va mai lăsa dus cu zăhărelul.

CARE SUNT MECIURILE TARI PENTRU STEAUA ÎN LIGA 1
24 septembrie cu Rapid (acasă)
29 septembrie cu Petrolul (deplasare)
7 octombrie cu CFR (acasă)
20 octombrie cu Pandurii (deplasare)
4 noiembrie cu Dinamo (acasă)

3 puncte o despart acum pe Steaua de liderul Ligii I, Pandurii

5 puncte mai puțin are Dinamo față de Steaua

PATRONUL CHIAR I-A FĂCUT VIAȚA MAI UȘOARĂ

Gigi Becali chiar i-a ușurat, într-un fel, misiunea lui Reghecampf pentru că a zis că nu-l mai interesează rezultatele din Europa League acum că a intrat în grupe, unde oricum va încasa bani frumoși. Și l-a sfătuit pe antrenor să se concentreze pe Liga 1 pentru că vrea titlul. În campionat, după Vaslui vin acum adversare la fel de tari precum Pandurii, CFR, Dinamo, Rapid și Petrolul. Și chiar și aici Steaua are un avantaj, pentru că le va întâlni pe teren propriu pe rivalele de moarte: Rapid, CFR și Dinamo.

6 puncte mai puțin are CFR față de Steaua

7 puncte mai puțin au Rapid și Petrolul față de Steaua

PE SCURT

DECIZIE
NU-L DAU PE MAXIM LA STEAUA
Președintele Pandurilor, Marin Condescu, a spus ieri că nu-l va ceda pe Maxim în Ghencea. „Anul acesta nu se pune problema să-l dăm pe Maxim și i-am transmis asta domnului Becali. Ce facem, Pandurii II la Steaua? În momentul în care am negociat cu domnul Grigoraș prelungirea contractului până în 2014, i-am promis că acești jucători nu pot pleca. Steaua ne poate pune și 10 milioane de euro pe masă, degeaba", a precizat Condescu la „Fanatik Show".

POVESTE
VĂ AMINTIȚI DE CAMUS?
Cu cinci ani în urmă, Steaua a încercat să-l transfere pe Fabien Camus. Mijlocașul cu origini în Tunisia face subiectul unui material făcut de francezii de la „L'est-eclair", ziariști care fac o trecere prin cariera lui Camus. Acesta a explicat de ce a refuzat Steaua: „Petrecusem șapte sezoane la Charleroi. Steaua a făcut o ofertă pentru mine, dar au refuzat și clubul și eu. Simțeam că mă abat de la misiunea mea și am refuzat să merg în România. Nu mă gândeam decât să revin în Franța", a spus jucătorul, care acum evoluează la Troyes.

BANI
TĂNASE, PREMIAT CONSTANT DE BECALI
Cristi Tănase a mers ieri la palatul lui Gigi Becali, unde a mai primit un bonus financiar din partea patronului său. În urmă cu două săptămâni, mijlocașul stelist a primit drept cadou de la finanțatorul stelist suma de 100.000 de euro! „Dodel" rămâne astfel jucătorul favorit al patronului stelist și e foarte probabil ca el să semneze un nou contract cu roș-albaștrii pentru a scăpa de clauza care îl mai leagă de familia Penescu, iar Becali să poată intra în posesia totală a sumei de transfer dacă îl va vinde afară.

pub

UN VIN PE ZI .RO

Ziua bună are vinul ei

Masi
CAMPOFIORIN
2008

DOAR AZI 46 RON

ÎN MAGAZINE ~~65~~ RON

Doar azi, în limita stocului disponibil, numai pe:
www.unvinpezi.ro

Vitezistul Maxim, umbra lui Tănase

Jocurile slabe ale lui Cristi Tănase de la națională scot în prim-plan un alt jucător, Alexandru Maxim. Mijlocașul e dorit de Becali la Steaua, unde i-ar putea face concurență celui care joacă, momentan, în fața sa la națională

Daniel VLAD
daniel.vlad@prosport.ro

Costin NEGRARU
costin.negraru@prosport.ro

- **Dumitru Dragomir crede că „Tănase nu are psihic pentru marea performanță“**
- **În ciuda evoluțiilor sub așteptări de la națională, Tănase e susținut în continuare de selecționer și de oficialii de la Steaua**
- **Maxim, autorul celui mai frumos gol din meciul cu Andorra, poate deveni rivalul lui Tănase atât la națională, cât și la Steaua, fiind dorit de Gigi Becali**

Maxim a făcut o cursă senzațională în finalul meciului cu Andorra și a înscris un gol de generic Foto: **Bogdan Iordache**

Tănase a ieșit aseară însoțit de fluierăturile fanilor de pe Național Arena. „L-am simțit afectat de acest lucru“, a spus Pițurcă la finalul partidei. Alexandru Maxim, înlocuitorul său, a terminat meciul cu un gol superb, după ce a înșirat patru jucători ai Andorrei, și a atras toate laudele. „Are calități extraordinare. Nu e o surpriză pentru mine că a reușit o astfel de acțiune“, a punctat același Victor Pițurcă. Evoluțiile celor doi lasă în urmă o întrebare: Cine e mai potrivit pentru postul de mijlocaș stânga al naționalei, Tănase sau Maxim?

„GIGI, NU ARE CU CINE!“

În ciuda evoluțiilor modeste de la națională, Tănase fiind unul dintre cei care au jucat sub așteptări atât cu Estonia, cât și cu Andorra, jucătorul de 25 de ani are parte în continuare de sprijinul necondiționat al oamenilor de la echipa de club. Aseară, într-o lojă a Național Arena, Gigi Becali și unul dintre managerii de la Steaua, spectatori la meciul României, discutau intens tocmai despre jocul decarului. Patronul era vizibil nemulțumit, iar managerul încerca să îi aducă contraargumente pentru evoluția vizibil șterasă a lui Tănase. „Nu are cu cine, nu vezi că Rat nu îl ajută deloc“, i-ar fi spus acesta, conform martorilor, lui Becali. Ideea managerului s-a împământenit în gândirea patronului de la Steaua, chiar dacă, la cald, acesta l-a criticat pe mijlocaș: „Nu mi-a plăcut cum a jucat Tănase“. Ieri, la o conferință de presă, probabil în urma unei noi runde de discuții cu managerul și cu antrenorul Stelei, Becali a avut alt discurs: „Tănase nu poate juca dacă nu are un fundaș stânga bun și dacă nu are un fotbalist lângă el, în dreapta. El nu poate să se zbată de unul singur. Păi, cu Andorra, ăla din dreapta a dormit pe el și pe fundaș îl luase somnul. Din bun simț, am spus că Tănase nu a avut o zi bună, dar, de fapt, el nu a avut cu cine. Ia să joci cu Marica lângă Tănase, în loc de Grozav, și cu Niculae vârf împins“.

„NU ARE PSIHIC ADECVAT“

Dumitru Dragomir, în schimb, spune că Tănase (foto mic) nu poate face față la cel mai înalt nivel din cauza mentalității: „Nu are psihic de competiție înaltă. Tănase e un jucător bun, dar moralul nu îl ajută. Trebuie să stea cineva de vorbă cu el. La națională nu cred că a făcut vreun joc bun. Nu îi iese nimic“. În sprijinul afirmației șefului LPF stau mai toate meciurile mijlocașului de la echipa națională. Singurul moment în care actualul decar al tricolorilor a strălucit a fost chiar debutul său, contra Austriei, atunci când a și reușit un gol superb.

AMENINȚAREA NUMITĂ MAXIM

Chiar dacă se numără printre preferații selecționerului, Cristi Tănase ar putea să prindă din ce în ce mai greu „11“-le național, în cazul în care prestațiile sale vor continua să fie la fel de slabe. Concurentul său pe post, Alexandru Maxim, a impresionat în cele 13 minute jucate marți seară și îl poate obliga pe Pițurcă, prin evoluțiile sale, să fie folosit tot mai des. Tănase ar putea să aibă parte de concurență din partea lui Maxim și la Steaua, după ce Becali a anunțat ieri că și-l dorește pe jucătorul de doar 22 de ani de la Pandurii:

- 7 din cele 9 driblinguri pe care le-a încercat **Cristi Tănase** în partida cu Andorra au fost reușite. **Maxim** are, în schimb, 4 din 4

„Maxim e un jucător care trebuie să fie la Steaua! Aseară a confirmat ceea ce credeam eu despre el. Pentru că pe jucători trebuie să îi vezi în meciurile cu presiune. Iar pentru Maxim, fiind debutul, a fost o partidă cu presiune. Dar a avut tupeu“.

În cazul lui Maxim, dorința lui Becali intră în contradicție cu cea a managerului de la Steaua, care nu îl vede pe mijlocașul de la Pandurii în Ghencea din simplul motiv că ar reprezenta o amenințare pentru Tănase și Chipciu. L-ar accepta doar dacă Steaua îl vinde pe primul.

GROZAV, FĂRĂ CULOARE

O discuție asemănătoare se poate isca și în jurul vârfului retras. Gicu Grozav a avut o prestație șterasă atât la Tallinn, cât și la București. Pițurcă l-a titularizat totuși cu Andorra și l-a ținut în teren până la final, fără ca jucătorul Petrolului să aibă vreo realizare. Variante ar exista. Una dintre ele este folosirea lui Rusescu, așa cum se vehicula înainte de meciul cu Andorra. Revenirea lui Mutu l-ar scoate pe Grozav din schemă, echipa urmând să joace, cel mai probabil, în modul 4-3-3.

PRELIMINARII CM 2014

CLASAMENT GRUPA D

1. România	2	2	0	0	6-0	**6**
2. Olanda	2	2	0	0	6-1	**6**
3. Ungaria	2	1	0	1	6-4	**3**
4. Turcia	2	1	0	1	3-2	**3**
5. Estonia	2	0	0	2	0-5	**0**
6. Andorra	2	0	0	2	0-9	**0**

Etapa a treia (12 octombrie):
Turcia - România, Estonia - Ungaria, Olanda - Andorra

Marți

România - Andorra 4-0 (2-0)
Torje '29, Lazăr '44, Găman '90+1, Maxim '90+3

Ungaria - Olanda 1-4 (1-2)
Dzsudszak '7 - pen. / Leńs '3 și '53, Martins Indi '19, Huntelaar '74

Turcia - Estonia 3-0 (1-0)
Emre '44, Bulut '60, Inan '75

PRELIMINARII CM 2014

GRUPA A

Serbia - Țara Galilor 6-1
(Kolarov 16, Tosic 24, Djuricic 39, Tadic 55, Ivanovic 80, Sulejmani 90 / Bale 31)

Belgia - Croația 1-1
(Gillet 45+2 / Perisic 7)

Scoția - Macedonia 1-1
(Miller 43 / Noveski 11)

CLASAMENT:

1. Serbia	2	1	1	0	6-1	4
2. Belgia	2	1	1	0	3-1	4
3. Croația	2	1	1	0	2-1	4
4. Scoția	2	0	2	0	1-1	2
5. Macedonia	2	0	1	1	1-2	1
6. Țara Galilor	2	0	0	2	1-8	0

GRUPA B

Bulgaria - Armenia 1-0
(Manolev 44)

Italia - Malta 2-0
(Destro 6, Peluso 90+2)

CLASAMENT:

1. Italia	2	1	1	0	4-2	4
2. Bulgaria	2	1	1	0	3-2	4
3. Armenia	2	1	0	1	1-1	3
4. Cehia	1	0	1	0	0-0	1
5. Danemarca	1	0	1	0	0-0	1
6. Malta	2	0	0	2	0-3	0

GRUPA C

Suedia - Kazahstan 2-0
(Elm 37, Berg 90+4)

Austria - Germania 1-2
(Junuzovic 57 / Reus 44, Özil 52 - pen.)

CLASAMENT:

1. Germania	2	2	0	0	5-1	6
2. Suedia	1	1	0	0	2-0	3
3. Irlanda	1	1	0	0	2-1	3
4. Austria	1	0	0	1	1-2	0
5. Kazahstan	2	0	0	2	1-4	0
6. Insulele Feroe	1	0	0	1	0-3	0

GRUPA E

Cipru - Islanda 1-0
(Makridis 57)

Norvegia - Slovenia 2-1
(Henriksen 26, Riise 90+4 - pen. / Suler 16)

Elveția - Albania 2-0
(Shaqiri 23, Inler 68 - pen.)

CLASAMENT:

1. Elveția	2	2	0	0	4-0	6
2. Islanda	2	1	0	1	2-1	3
3. Albania	2	1	0	1	3-3	3
4. Cipru	2	1	0	1	2-3	3
5. Norvegia	2	1	0	1	2-3	3
6. Slovenia	2	0	0	2	1-4	0

GRUPA F

Israel - Rusia 0-4
(Kerjakov 7 și 64, Kokorin 18, Faizulin 77)

Irlanda de Nord - Luxemburg 1-1
(Shiels 14 / Da Mota 86)

Portugalia - Azerbaidjan 3-0
(Varela 64, Helder Postiga 85, Bruno Alves 88)

CLASAMENT:

1. Rusia	2	2	0	0	6-0	6
2. Portugalia	2	2	0	0	5-1	6
3. Luxemburg	2	0	1	1	2-3	1
4. Irl. de Nord	2	0	1	1	1-3	1
5. Azerbaidjan	2	0	1	1	1-4	1
6. Israel	2	0	1	1	1-5	1

GRUPA G

Bosnia - Letonia 4-1
(Misimovic 12 - pen. și 54, Pjanic 44, Dzeko 90+2 / Gorkss 5)

Slovacia - Liechtenstein 2-0
(Sapara 36, Jakubko 78)

Grecia - Lituania 2-0
(Ninis 56, Mitroglou 72)

CLASAMENT:

1. Bosnia	2	2	0	0	12-2	6
2. Grecia	2	2	0	0	4-1	6
3. Slovacia	2	1	1	0	3-1	4
4. Lituania	2	0	1	1	1-3	1
5. Letonia	2	0	0	2	2-6	0
6. Liechtenstein	2	0	0	2	1-10	0

GRUPA H

San Marino - Muntenegru 0-6
(Djordjevic 24, Beciraj 26 și 51, Zverotic 69, Delibasic 78 și 82)

Polonia - Moldova 2-0
(Blaszczykowski 33 - pen., Wawrzynyak 81)

Anglia - Ucraina 1-1
(Lampard 87 - pen. / Konoplianka 39)

CLASAMENT:

1. Muntenegru	2	1	1	0	8-2	4
2. Anglia	2	1	1	0	6-1	4
3. Polonia	2	1	1	0	4-2	4
4. Ucraina	1	0	1	0	1-1	1
5. San Marino	1	0	0	1	0-6	0
6. Moldova	2	0	0	2	0-7	0

GRUPA I

Georgia - Spania 0-1
(Soldado 86)

Franța - Belarus 3-1
(Capoue 50, Jallet 67, Ribery 80 / Putsila 72)

CLASAMENT:

1. Franța	2	2	0	0	4-1	6
2. Spania	1	1	0	0	1-0	3
3. Georgia	2	1	0	1	1-1	3
4. Finlanda	1	0	0	1	0-1	0
5. Belarus	2	0	0	2	1-4	0

STATISTICĂ

62,5% șanse de calificare

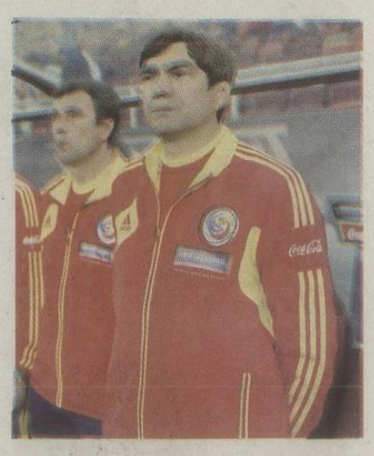

Naționala României a mai început de opt ori în istorie cu două victorii consecutive în preliminariile pentru Cupa Mondială sau pentru Campionatul European. Statistica spune că în cinci din aceste situații tricolorii s-au calificat la turneul final, de trei ori eșuând. Procentual, ținând cont de istorie, fotbaliștii lui Victor Pițurcă (foto)ar avea 62,5 la sută șanse de a ajunge și acum la turneul final al CM 2014, după succesul din Estonia (2-0) și cel de la București, cu Andorra (4-0). **(Răzvan TOMA)**

CE AM FĂCUT CÂND AM ÎNCEPUT CU DOUĂ VICTORII

CM 1966 (am ratat calificarea, clasându-ne pe locul 3 în grupă)
România - Turcia 3-0, România - Cehoslovacia 1-0

CM 1978 (am ratat calificarea, clasându-ne pe locul 2 în grupă)
România - Spania 1-0, Iugoslvia - România 0-2

CE 1984 (ne-am calificat la turneul final)
România - Cipru 3-1, România - Suedia 2-0

CM 1990 (ne-am calificat la turneul final)
Bulgaria - România 1-3, România - Grecia 3-0

CM 1994 (ne-am calificat la turneul final)
România - Feroe 7-0, România - Țara Galilor 5-1

CM 1998 (ne-am calificat la turneul final)
România - Lituania 3-0, Islanda - România 0-4

CE 2000 (ne-am calificat la turneul final)
România - Liechtenstein 7-0, Portugalia - România 0-1

CM 2006 (am ratat calificarea, clasându-ne pe locul 3 în grupă)
România - Finlanda 2-1, România - Macedonia 2-1

Eroare sau strategie? Două bilete identice pe același loc

După ce au lăsat intrarea liberă la meci, defavorizând astfel pe cei care au cumpărat tichete, organizatorii partidei România - Andorra au pus suporterii în fața unei alte situații ciudate: bilete dublate pe același loc

Sorina OPRIȚESCU
sorina.opritescu@prosport.ro

- **Organizatorii partidei România - Andorra au permis accesul a câtorva mii de suporteri fără bilet, lăsând intrarea liberă cu doar o oră înainte de startul meciului**

Cu numai 40 de minute înainte de fluierul de start al meciului dintre România și Andorra, Mircea Sandu a luat decizia de a lăsa intrarea liberă, asta după ce cozi interminabile se formaseră în fața caselor de bilete de pe strada Maior Coravu, cât și în fața celor din Vatra Luminoasă. „Nu ne așteptam să vină un număr atât de mare de oameni. Adversar ne este Andorra, de unde să fi știut?“, se scuză Paul Zaharia, ofițerul de presă al FRF. Văzând interesul destul de ridicat al suporterului român, în dimineața meciului, același Mircea Sandu a transmis un comunicat în care a anunțat suplimentarea biletelor. La doar câteva minute de la punerea lor în vânzare, cele aproape 3200 de tichete s-au epuizat, stârnind astfel reacții negative: „E bătaie de joc ce se întâmplă“, au declarat oamenii din fața stadionului, vizibil nemulțumiți de situația în care erau puși. „Nu știu ce s-a întâmplat cu acele bilete, dar vă asigur că nu putem vorbi de bișniță aici. E meci din cadrul preliminariilor, nu un amical. Nu ne permitem să ne murdărim de noroi la nivel mondial“, a completat Paul Zaharia. Cererea fiind mare, tichetele nefiind tipărite, a fost permis accesul pe stadion oricui, indiferent dacă aceștia dețineau ori nu bilet. Lucrurile nu s-au oprit însă aici.

> Cu un total de 26.000 de spectatori care au luat loc în tribunele Național Arena, meciul cu Andorra a intrat în istorie la capitolul „cea mai mare audiență“ la un joc cu o echipă din coada clasamentului mondial

DOI PE UN LOC

La peluza nord, doi dintre suporteri au fost nevoiți să arunce cu banul pentru a hotărî care dintre ei stă pe locul înscris pe bilet. Spre surprinderea lor, tichetele pe care le procuraseră aveau aceeași serie și erau pe același rând și loc. După constatarea situației, unul dintre ei s-a dus ceva mai jos, dar a fost ridicat de acolo câteva minute mai târziu: „Ne cumpărasem biletele în aceeași zi. Țin minte că ne-am observat când am stat la rând. E cel puțin ciudat ce s-a întâmplat. Poate că au greșit la tipărire, altfel nu mi explic situația“, a declarat unul dintre ei. Florin Leonte, responsabilul cu ticketing-ul de la Federație, a spus, referitor la situația menționată anterior, următoarele: „Se mai întâmplă și astfel de lucruri. Rar, dar se mai întâmplă. Vorbim aici de tehnologie, în 0,1% cazuri vor fi și erori. Au fost foarte ghinioniști. Nu putem vorbi aici de rea voință“.

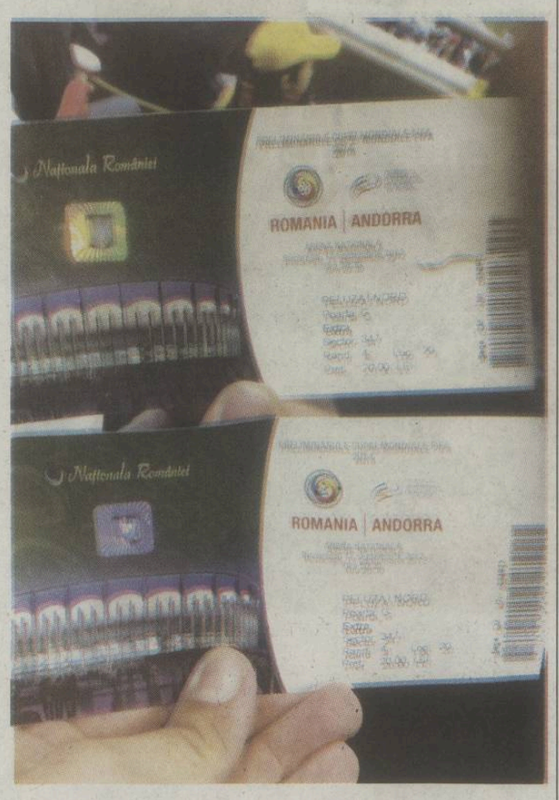

Pentru autenticitate, unul dintre spectatori a fotografiat cele două bilete identice, iar imaginea a trimis-o la ProSport

- **Ieșit accidentat la pauza meciului cu Andorra, Bogdan Lobonț va sta probabil două etape pe tușă. „A suferit o fisură de ligament la capsula splenică“, este diagnosticul pus de doctorul Pompiliu Popescu. Ciprian Marica a suferit o leziune la aductorii coapsei piciorului drept**

pub

ZIUA A PATRA DECLARAȚIILE DIN CAZUL "BLATURI CU VOINȚA"

10 SEPTEMBRIE

La pauza amicalului cu Cracovia din februarie i-am auzit pe Grigore și pe Beza cum le spuneau unor băieți să o lase mai moale, că trebuie să luăm trei goluri

George HERMANN*, jucător Voința Sibiu în februarie 2012

10 SEPTEMBRIE

E grav ce spune jucătorul, dar eu nu cred, sincer. Am încredere deplină în fotbaliștii pe care i-am antrenat

Alex PELICI (foto), antrenor Voința Sibiu în februarie 2012

10 SEPTEMBRIE

Mi se pare o poveste cusută cu ață albă. Eu nu am spus nimănui să se dea la o parte și nici nu am auzit niciodată de așa ceva

Eugen BEZA, vicecăpitan Voința Sibiu în februarie 2012

11 SEPTEMBRIE

Meciul cu Cracovia a fost pierdut cu 3-0, eu am intrat în repriza a doua, dar nu știu să fi povestit cu cineva de meciuri trucate

Nicolae GRIGORE, căpitan Voința Sibiu în februarie 2012

12 SEPTEMBRIE

Am auzit că în meciul cu Cracovia trebuia să pierdem cu 3-0. Vorbeau jucătorii pe margine. Eram lângă ei, dar nu am vrut să știu cine vorbește

Doru BUICAN (foto), jucător Voința Sibiu în februarie 2012

Acum e pe bune? Nașu' anchetează!

Mircea Sandu reacționează în urma articolelor apărute în ProSport. La precedentele dezvăluiri despre mafia pariurilor, Nașu' l-a luat peste picior pe Ștefan Ciobanu

Cristian VOINEA
cristian.voinea@prosport.ro

» FRF a reacționat în urma articolelor publicate de la începutul săptămânii de ProSport și a declanșat o anchetă proprie. Jucătorii de la Voința Sibiu vor fi chemați la audieri

La trei zile după ce ProSport a început ancheta referitoare la meciurilor pe care Voința Sibiu le-a trucat în cantonamentul de iarnă din Antalya, au apărut și primele reacții oficiale din partea FRF. Ieri, prin vocea lui Ioan Hurdubaie, șeful Comisiei de Integritate, federalii au anunțat că au început o investigație proprie și că au cerut deja sprijinul UEFA. „Președintele Mircea Sandu m-a chemat marți la el și mi-a cerut să începem o anchetă în urma articolelor apărute în ProSport. Investigația va fi făcută de Comisia de Integritate a FRF și, în măsura în care vom avea nevoie, vom cere și sprijinul celorlalte comisii federale. Am contactat deja UEFA pentru a verifica dacă au apărut nereguli în Sistemul de Monitorizare al Pariurilor pe care ei îl au. În două săptămâni vom avea răspunsurile", a explicat Hurdubaie. Acesta a adăugat: „Jucătorii vor fi chemați la audieri în acest caz". Este pentru prima oară când FRF reacționează într-un caz legat de mafia pariurilor. Intenția lui Mircea Sandu surprinde de această dată, având în vedere că, atunci când un alt jucător a mărturisit că a jucat în blaturi, e vorba de Ștefan Ciobanu, președintele FRF l-a luat peste picior.

Mă intrigă ce spune Buican, dar eu tot nu cred. E foarte grav dacă e adevărat, însă am mare încredere în acești fotbaliști

Alex PELICI, fost antrenor Voința Sibiu

DNA STRÂNGE PROBELE

ProSport a cerut ieri și un punct de vedere oficial din partea Direcției Naționale Anticorupție, instituție care anchetează, de fapt, acest caz încă din vară. Până acum, DNA a mandatat Direcția Generală Anticorupție să se ocupe de interogarea anumitor jucători de la Voința Sibiu. „DNA se ocupă de acest caz, dar nouă ni s-a cerut să ne ocupăm de strângerea declarațiilor. Mai departe, cazul nu intră în aria noastră de activitate", au explicat oficialii DGA. „Eu știu că ancheta e deja pe rol, acum se adună probe și s-au interogat martori", spune și Eugen Beza, vicecăpitanul Voinței în campionatul trecut. Până acum, următorii jucători au fost audiați de către procurori: Beza, Buican, Grigore, Tătar, Apostol, Bunea, Neguț, Cigan și Sergiu Vlad. Primul dintre ei explică și criteriile care au stat la baza chemării lor la sediul Direcției Generale Anticorupție în iulie: „Ne-au întrebat aceleași lucruri la DGA. Despre meciurile din Liga a II-a, dacă ne-a sugerat cineva să trântim vreun meci, cum suntem plătiți și dacă îl cunoaștem pe Radu Mătăsăreanu".

MITICĂ TOT NU CREDE

Dacă FRF a demarat o anchetă, celălalt for important din fotbalul românesc, LPF, ignoră cazul, deși Voința Sibiu juca în iarnă în prima ligă. Dumitru Dragomir, cu atitudinea sa cunoscută, a comentat articolele apărute în ProSport: „Eu nu cred așa ceva. Și ce dacă a intervenit DNA? Păi, la câte minciuni am auzit la viața mea...", a spus Dragomir la Sport.ro.

„NU MAI CRED ÎN NIMIC"

Jucătorii și oficialii de la Voința Sibiu au reacționat și ei în urma declarațiilor date de Doru Buican, fotbalist legitimat în campionatul trecut la formația ardeleană. Retras din activitate, Buican a spus ieri că „la meciul cu polonezii am auzit de pe margine că trebuie să pierdem cu 3-0". Unul dintre fotbaliștii acuzați de George Hermann* că le-a sugerat colegilor să trântească amicalul cu Cracovia (0-3), Eugen Beza spune despre mărturia lui Buican: „Trebuia să dea un nume. Să spună exact pe cine a auzit vorbind". „Doru spune că i-a auzit pe jucători vorbind. Bănuiesc că trebuia să le spună cineva ce să facă, iar eu nu le-am spus nimic. Nu cred, nu cred că au făcut ceva, dar, oricum, nu mai am încredere în nimic", a spus Alexandru Pelici, antrenorul Voinței din iarnă.

Acum câteva luni, Dănălache, Forika, Sergiu Bar, Apostol și Dâlbea dădeau autografe. Acum semnează declarații în anchete
Foto: **Mediafax**

Nu puteam să-i aud vorbind pentru că nu am stat pe bancă la meciul cu Cracovia. Am stat la tribuna cealaltă, împreună cu Sandu Tăbărcă. Voiam să discutăm în liniște despre meci

Alex PELICI, antrenor Voința Sibiu

pub

„Turcii s-au ocupat de arbitri!"

Mătăsăreanu, impresarul despre care Hermann* spune că a fost omul-orchestră la meciurile trucate de Voința în Antalya, spune că nu a avut nicio legătură cu partidele în cauză

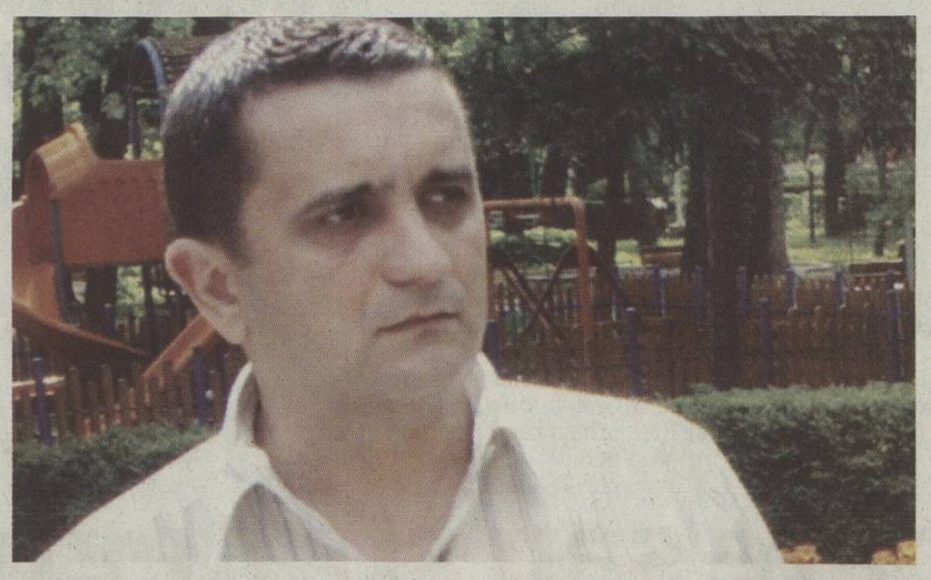

Îl cunosc de mult pe Radu Mătăsăreanu. Am fost cu el în turneu și când antrenam la Alba Iulia

Alex PELICI, fost antrenor Voința Sibiu

Costin NEGRARU
costin.negraru@prosport.ro

» Mătăsăreanu susține că nu îl cunoaște pe Ionuț Iacob, arbitrul care a dat 4 penalty-uri, două eliminări în două meciuri și a prelungit partida cu Mioveni cu 10 minute

Domnule Mătăsăreanu, dumneavoastră v-ați ocupat de organizarea tuturor meciurilor amicale?
Uite, cu Mioveniul s-au înțeles între ei să joace. Pelici a jucat 11 meciuri, la fel și Marian Pană. Eu ce-am vorbit, am vorbit cu danezii de la Koge, că mă știu cu managerul lor. Na...

Dar cel cu Cracovia Krakow?
Nici de ăsta nu m-am ocupat, ci a venit de la hotel.

Da...
Încă un punct!

Spuneți...
Legat de arbitri, ei vin printr-o minifederație de acolo. E unu cu mustață pe acolo și ăla îi pune. De exemplu, eu dacă vreau să vin cu o brigadă nu pot. Sau oricine altcineva. Nu vor ăia.

Bun, dar coincidența este prea mare. Două echipe din România arbitrate de un român în Antalya, care, de fapt, e șofer de TIR...
Dar tu ești sigur că au fost arbitri români?

Da, sunt sigur!
Spuneți că au ținut meciul cu Mioveni 10 minute în plus... Uite, eu nici măcar nu am fost la meciul ăla, poți să îi întrebi pe băieți dacă m-au văzut pe acolo. Dar uite, antrenorii mai discută înainte de un meci și țin partida încă 5 minute în plus.

Deci nu aveați o legătură directă cu el?
Nici nu știu cine e, îți dau cuvântul meu de onoare! Așa, pot să zic și eu cine știe ce chestii. De ce nu zic toți jucătorii că a fost ceva? Întrebați-l pe Alexandru Pelici de relația mea cu el, întotdeauna l-am ajutat cu o vorbă bună. E un caracter ieșit din comun. Alex e un om prea prost pentru lumea asta a fotbalului. Sincer, e cel mai frumos caracter pe care l-am întâlnit.

Încă un lucru...
Stai să îți mai spun o chestie. Arbitrii nu pot fi puși de mine sau de Voința Sibiu. E un fel de minifederație. Dar nu e ceva oficial, că știi cum e țigănia aia de la turci. E cineva care se ocupă și își mai iau aia 50 de euro sau nu știu cât dracu'. Nu poți să pui, nu ai cum să pui! Acum câțiva ani era tot lotul «A» din România și fugeau pe acolo, căutau meciuri să arbitreze. Nu te lasă. Poate să vină cineva să spună că vrea să arbitreze X, dar ei nu te lasă. Că au interesul să își tragă și ei 5 euro...În Antalya, o brigadă se plătește cu 100 de euro.

Dumneavoastră aveți licență pentru a organiza meciuri amicale?
Eu sunt impresar de jucători, am fost, de fapt. Pentru jucători e mai mult Antalya aia. Și asta cu meciurile, na, când te mai știi cu unu din Danemarca de 8 ani, mai caută...știi.

Dar e permis ca un agent de jucători să organizeze partide amicale?
Dar nu organizez meciuri, e un sistem relațional. Mai vine un antrenor care mă știe și mă întreabă «Radu, ce echipă e liberă pe data de X?». Nu facem vreun contract.

George Hermann* nu este numele real al fotbalistului care a declanșat cazul „Blaturi cu Voința". „Nu vreau să fiu luat la mișto de Mircea Sandu, așa cum a pățit Ștefan Ciobanu", a fost condiția pusă de jucătorul care a evoluat la Voința în sezonul trecut

Lăsat intenționat în paragină

Stadionul „Ion Oblemenco" a ajuns într-o stare avansată de degradare, dar autoritățile locale spun că de la anul, în acel loc, va fi ridicată o nouă arenă

Daniel REMEȘ
daniel.remes@prosport.ro

Daniel VLAD
daniel.vlad@prosport.ro

» **Pe stadionul „Ion Oblemenco" au crescut arbuști înalți chiar și de un metru și jumătate**

» **Arena a suferit ultimele renovări în urmă cu cinci ani**

Vremurile în care „Ion Oblemenco" vuia de lume la meciurile din cupele europene și în care Steaua, Dinamo sau Rapid tremurau înaintea unei deplasări în Bănie au apus de mult.

Stadionul pe care Universitatea Craiova a făcut istorie și pe care au jucat fotbaliști celebri precum Oblemenco, Balaci, Cămătaru, Gică Popescu sau Gică Craioveau a ajuns în paragină. De aproximativ doi ani, „Ion Oblemenco" a intrat într-un proces continuu de degradare. Mii de scaune au fost furate, gardurile sunt ruginite, tribunele sunt pline de bălării și arbuști, iar pe locul unde erau băncile de rezervă iarba are și jumătate de metru. În condițiile în care echipa de fotbal a fost dezafiliată în 2011, stadionul a rămas în administrarea lui Adrian Mititelu. Acesta însă spune că nu mai face nimic la stadion deoarece, anul viitor, primăria a promis că-l va dărâma și va ridica unul nou. „De gazon, vestiare și de terenurile de antrenament, care arată impecabil, ne ocupăm noi. De tribune nu ne mai îngrijim deoarece ele vor fi dărâmate la anul. Primarul Olguța Vasilescu dorește să facă în acest loc un stadion nou de 35.000 de locuri, pe care va juca Universitatea Craiova", a spus Adrian Mititelu, cel care a făcut ultimele reabilitări la arena din Bănie în 2007.

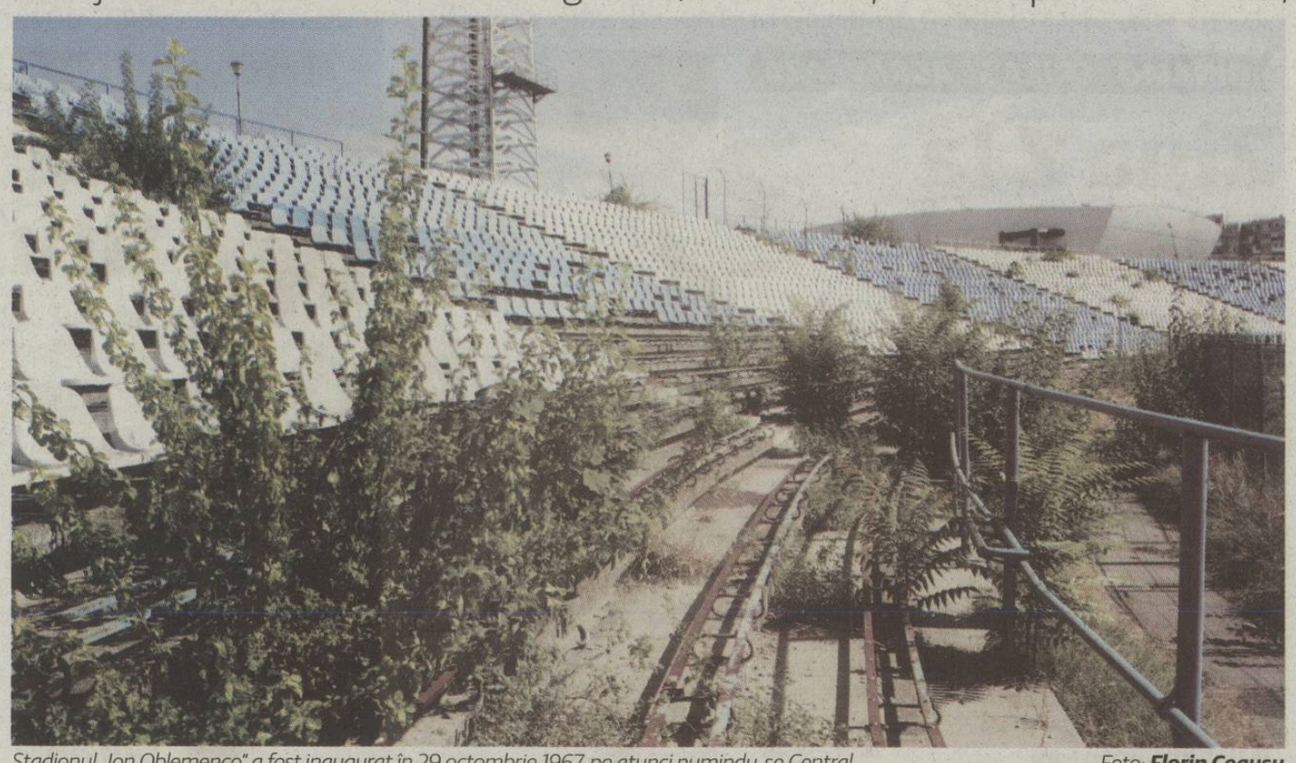

Stadionul „Ion Oblemenco" a fost inaugurat în 29 octombrie 1967, pe atunci numindu-se Central Foto: **Florin Ceaușu**

Noi, oltenii, suntem de râsul lumii. Mereu punem căruța înaintea cailor. Nu avem echipă, dar ne facem stadion
Rodion CĂMĂTARU, fost atacant Craiova

FOSTELE GLORII SUNT SCEPTICE

Dacă Adrian Mititelu crede în promisiunile actualei conduceri administrative a Craiovei, fostele glorii ale Universității sunt mai rezervate. Nae Ungureanu și Rodion Cămătaru cred că orașul are mai întâi nevoie de echipă și abia apoi de o nouă arenă. „Să dea Dumnezeu ca Mititelu să nu se fi ales doar cu promisiuni electorale. Până acum nimeni din Primărie nu a mișcat niciun deget pentru ca acest proiect să fie pus în aplicare", a spus Ungureanu, completat de Cămătaru: „Mai mult ca sigur, actualul primar și-a făcut o frumoasă campanie electorală pe spatele acestui proiect, iar Mititelu o să rămână cu buza umflată. Nu văd cum autoritățile locale vor investi 30 de milioane de euro în noua arenă".

» **Din anul 1996**, după moartea unuia dintre cei mai iubiți fotbaliști ai Craiovei, Ion Oblemenco, arena poartă numele marelui jucător

» Stadionul „Ion Oblemenco" din Craiova are o capacitate de **25.252 de locuri**

pub

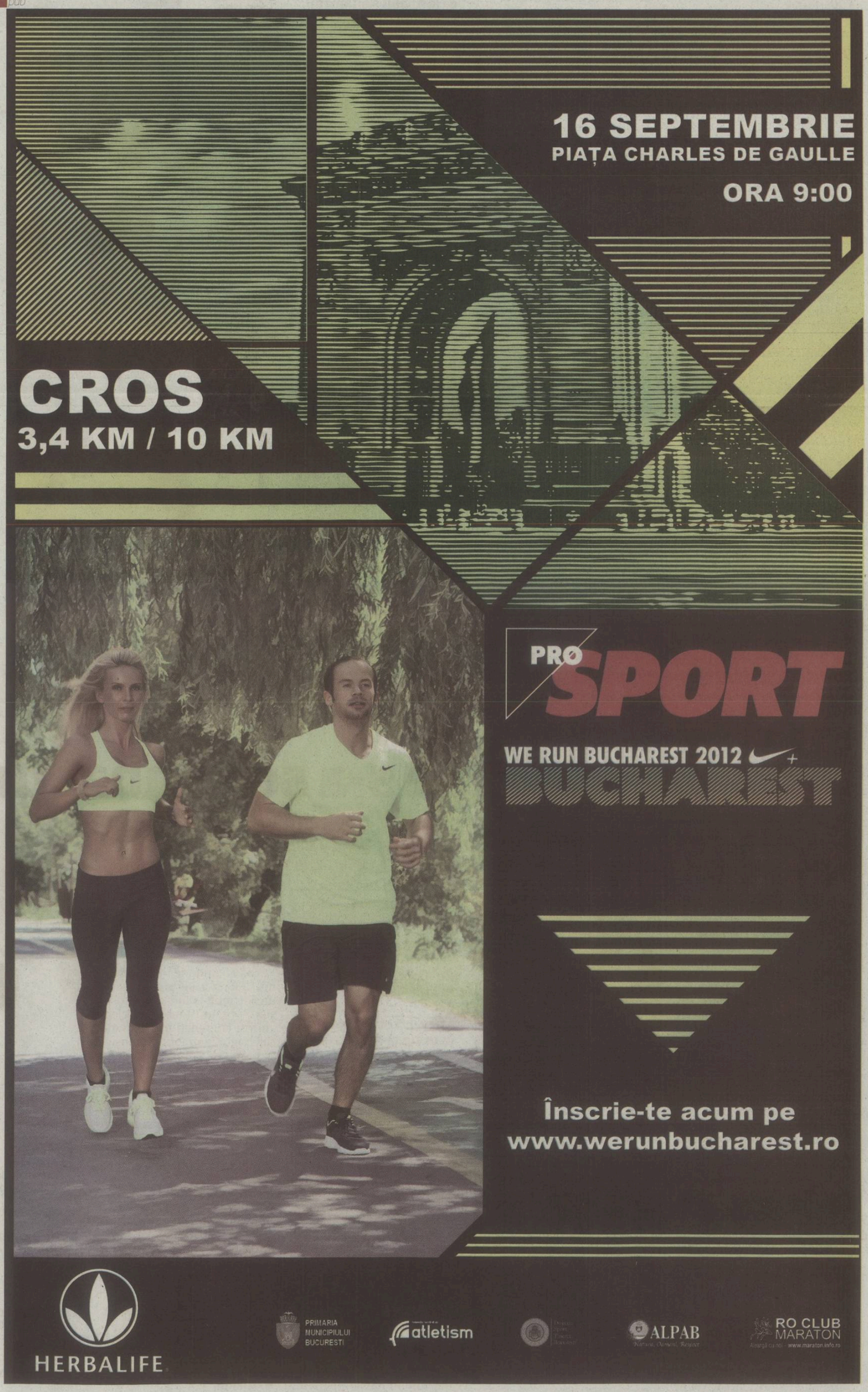

PE SCURT

CS SEVERIN

JUCĂTORII, ÎN GREVĂ! NAPOLI N-A SEMNAT!

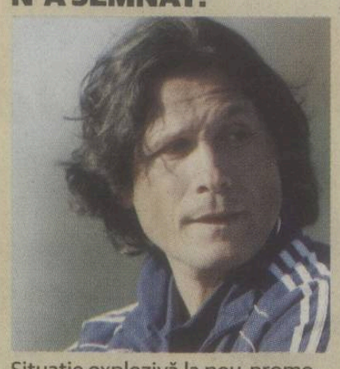

Situație explozivă la nou-promovata CS Turnu Severin. Ieri după-amiază, jucătorii au refuzat să iasă pe teren pentru a se antrena și amenință să nu se prezinte la jocul cu FC Vaslui dacă nu le vor fi achitate o parte din restanțele financiare. Tot din cauza lipsei banilor, antrenorul **Nicolo Napoli (foto)** nu a semnat încă înțelegerea cu CS Severin. După șapte etape, formația olteană ocupă locul 17 în Liga I, cu doar trei puncte. Nou-promovata va da piept luni cu FC Vaslui, în etapa a VIII-a, de la ora 21:30.

PANDURII

BĂCILĂ ȘI PLEAȘCĂ, PE TEREN DUPĂ UN AN

Cosmin Băcilă și Marian Pleașcă au revenit pe teren după aproximativ un an de pauză. Cei doi jucători au debutat marți în acest sezon, la echipa secundă a Pandurilor, în meciul cu CS Mioveni, din faza a V-a din Cupa României. Ultimul joc al lui Băcilă a fost în septembrie 2011, atunci când Florin Gardoș i-a provocat o dublă fractură de tibie și peroneu. **(George NISTOR)**

„U" CLUJ

BOȘNEAG ȘI MATACHE, ÎN RĂZBOI CU „U"

Problemele continuă la Universitatea. Doi dintre portarii echipei clujene și-au depus memorii la LPF, pe motiv că nu și-au încasat ultimele salarii. Cei doi au și refuzat să intre în teren, înaintea jocului cu Gloria Bistrița, motiv pentru care a fost adus de urgență Balauru. „Chemați în mod sistematic să-și renegocieze salariile, aceștia au renunțat. Ionuț Boșneag a bifat 5 meciuri în două sezoane și a încasat suma totală de 554.291 lei. Florin Matache a bifat 35 de meciuri în trei sezoane și a încasat 737.961 lei", se menționează pe site-ul oficial al lui „U".

GAZ METAN

ERIC REVINE DUPĂ UN AN ȘI TREI LUNI

Brazilianul **Eric de Oliveira (foto)** a semnat marți un contract pe trei ani cu Gaz Metan, primind și „cartea verde" de la Karpati. Ultimul impediment în revenirea acestuia în Liga I după o pauză de un an și trei luni este faptul că e suspendat de LPF. De când a plecat din Ardeal, Eric a jucat în numai 6 partide. „Sperăm să îi fie ridicată suspendarea până vineri, în rest totul este în regulă cu Eric", a spus Cristian Pustai. Gaz joacă sâmbătă, de la 19:00, acasă, cu Chiajna.

Derby-ul flămânzilor

Dinamo și CFR Cluj, două echipe cu probleme financiare deloc de neglijat la nivelul jucătorilor, se vor întâlni mâine seară în derby-ul etapei a opta. Ultimul meci direct, cel din Supercupă, a fost câștigat de Dinamo la penalty-uri

CLASAMENT LIGA I

Loc	Echipa	M.	V.	Eg.	Înf.	Gol.	P.	Ad.
★ 1.	Pandurii Tg. Jiu	7	6	1	0	17-5	19	+7
● 2.	Steaua	7	5	1	1	17-9	16	+4
● 3.	Astra	7	4	2	1	15-10	14	+2
4.	FC Vaslui	7	3	3	1	13-8	12	+3
5.	Dinamo	6	3	2	1	11-7	11	+5
6.	Universitatea Cluj	7	3	2	2	10-14	11	+2
7.	CFR Cluj	7	2	4	1	14-11	10	-2
8.	Petrolul Ploiești	7	2	3	2	12-10	9	0
9.	FC Brașov	7	2	3	2	12-11	9	-3
10.	Rapid	6	2	3	1	8-7	9	0
11.	Gaz Metan Mediaș	7	2	3	2	7-8	9	0
12.	Concordia Chiajna	7	2	2	3	7-11	8	-4
13.	Viitorul Constanța	7	1	4	2	9-8	7	-5
14.	Gloria Bistrița	7	1	2	4	4-10	5	-7
▼15.	Ceahlăul P. Neamț	7	1	2	4	6-17	5	-4
▼16.	Oțelul Galați*	7	1	2	4	9-12	3	-4
▼17.	CS Turnu-Severin	7	0	3	4	5-10	3	-9
▼18.	CSMS Iași	7	0	2	5	7-14	2	-6

» * Echipă penalizată cu două puncte pentru neplata datoriilor
» Meciul Dinamo - Rapid, din etapa a IV-a, s-a amânat pentru 22 octombrie (ora 21:30)
» Legendă: ★ Campioana merge în turul doi preliminar al Ligii Campionilor ● Europa League, plus câștigătoarea Cupei ▼ Retrogradare

GOLGHETERI

6 goluri
Rusescu *(Steaua)*

5 goluri
Fatai *(Astra)*
Țucudean *(Dinamo)*
Rocha *(Steaua)*

4 goluri
Buga *(Brașov)*
Hamza *(Petrolul)*
V. Dinu *("U" Cluj)*
Astafei *(Gaz Metan)*
Ibeh *(Pandurii)*

PROGRAM

ETAPA A VIII-A

MÂINE

Ceahlăul - FC Brașov	19.00	DigiSport
Dinamo - CFR Cluj	21.30	DigiSport

SÂMBĂTĂ

Gaz Metan - Chiajna	19.00	DolceSport
Oțelul - Viitorul	19.00	DigiSport
Rapid - Bistrița	21.30	DigiSport

DUMINICĂ

Petrolul - Pandurii	19.00	DigiSport
CSMS Iași - Steaua	21.30	DigiSport

LUNI

U Cluj - Astra	17.00	DolceSport
FC Vaslui - Severin	21.30	DigiSport

ETAPA A IX-A

VINERI, 21 SEPTEMBRIE

Concordia - Ceahlăul	19:00	DigiSport
Bistrița - Petrolul	21:30	DigiSport

SÂMBĂTĂ, 22 SEPTEMBRIE

Severin - Oțelul	19:00	DigiSport
„U" Cluj - Dinamo	21:30	DigiSport

DUMINICĂ, 23 SEPTEMBRIE

Astra - Gaz Metan	19:00	DolceSport
FC Brașov - FC Vaslui	19:00	DigiSport
Pandurii - CFR Cluj	21:30	DigiSport

LUNI, 24 SEPTEMBRIE

Viitorul - CSMS Iași	18:00	DigiSport
Steaua - Rapid	20:30	Antena 1

PE SCURT

CFR

PREȚURILE PACHETELOR DIN LIGĂ

Așa cum ProSport a anunțat săptămâna trecută, prețurile la pachetele pentru meciurile din Ligă - cu Manchester, Braga și Galatasaray - sunt unele accesibile. Un pachet la peluza I costă 100 de lei, la tribuna I între 300 și 400 de lei, iar la tribuna a II-a între 250 și 400 de lei. De asemenea, la fotolii tichetele se vând cu 1.500 lei. Abonații își vor putea achiziționa bilete în zilele de 22 și 23 septembrie, în intervalul orar 10.00-17.00, iar ceilalți doritori, începând cu 25 septembrie. Clujenii intenționează să nu vândă bilete individuale la meciuri, mizând că vor vinde toate pachetele.

DISPARIȚIE

S-A STINS CONSTANTIN ȘTEFAN

Unul dintre jucătorii reprezentativi ai lui Dinamo din anii '60, Constantin Ștefan, s-a stins din viață la vârsta de 73 de ani. Fostul fundaș stânga a evoluat timp de zece sezoane pentru Dinamo, între 1961 și 1971, perioadă în care a reușit și o performanță rară în fotbalul nostru: câștigarea a patru titluri în ani consecutivi (1961-1965). Cei care vor să-i aducă un ultim omagiu sunt așteptați azi, la ora 14:00, la cimitirul „Sfântul Ilie", din Prelungirea Ghencea. Sincere condoleanțe familiei!

LITIGIU

MOȚI RENUNȚĂ LA JUMĂTATE DIN RESTANȚE

Conducătorii lui Dinamo au reacționat la două zile după ce Cosmin Moți mărturisea în ProSport că formația din „Groapă" îi datorează banii de pe ultimele trei luni, explicând, pe site-ul oficial, faptul că jucătorul nu are de încasat niciun leu, fiind considerat dator din punct de vedere sportiv. Contactat de ProSport, fundașul lui Ludogoreț a explicat: „Nu vreau să comentez deocamdată ce a apărut pe site. Totuși, sper să se rezolve problema, mai ales că eu m-am înțeles cu cei de la Dinamo să-mi dea doar jumătate din suma datorată".

RAPID

PREȚURI DUBLE LA PELUZĂ

Dacă la ultimul meci de „acasă" din campionat prețul biletelor de la peluză a fost de 5 lei, pentru meciul cu Gloria Bistrița oficialii giuleștenilor au anunțat un preț dublu pentru aceleași locuri. Prețurile biletelor pentru meciul de sâmbătă sunt următoarele: Peluza - 10 lei, Tribuna 2 - 15 lei, Tribuna 1 - 20 lei, Tribuna 0 - 50 lei, Tribuna Oficială - 100 lei. Programul caselor de bilete de la stadion este următorul: joi - vineri 9:30 - 18:00, sâmbătă de la ora 10:00 până la începerea meciului.(Adrian ALBU)

DINAMO CRIZA SE AGRAVEAZĂ

Ziua Z la Dinamo!

Sâmbătă, pe 15 septembrie, se vor împlini trei luni de când jucătorii lui Dinamo nu și-au mai luat salariile, moment în care aceștia și-ar putea depune memorii

Mircea DOMINTE
mircea.dominte@prosport.ro

» **O parte dintre jucătorii antrenați de Dario Bonetti nu au mai văzut un ban chiar și de patru luni**

» **Conducătorii i-au asigurat pe fotbaliști că la finalul săptămânii vor primi o parte din restanțe**

Problemele financiare pe care le are Dinamo nu mai sunt un secret pentru nimeni, mai ales că echipa din „Ștefan cel Mare" a fost penalizată în aceste zile și de UEFA, care a blocat banii care i s-ar fi cuvenit clubului din participarea în preliminariile Europa League. La cele aproximativ zece milioane de euro pe care dinamoviștii le datorează băncilor și statului, se adaugă și datoriile către jucători. Problema este că aceste restanțe vor „împlini" fix trei luni pe 15 septembrie, adică la o zi după meciul cu CFR Cluj, unul foarte important pentru dinamoviști. În acest caz, cele 90 de zile scurse de când fotbaliștii nu au mai văzut vreun ban în cont le dau dreptul să depună memorii pentru a deveni liberi de contract.

EXISTĂ ȘI RESTANȚE MAI MARI DE PATRU LUNI

Momentan, nu există indicii că vreun jucător ia serios în calcul varianta depunerii unui memoriu, dar situația se poate schimba în viitorul apropiat, mai ales că unii dintre componenții lotului au restanțe și mai mari de trei sau chiar patru luni, conform unor persoane din anturajul lui Dinamo. Totuși, pentru a evita o astfel de situație neplăcută tocmai în preajma meciului cu CFR și pentru a se asigura că jucătorii nu-și pierd concentrarea pentru partida împotriva clujenilor, șefii clubului le-au dat asigurări tuturor că azi sau cel mai târziu mâine le va fi virată o parte din drepturile financiare.

Foto: Andreea Alexandru

Țucudean (în alb) a marcat ambele goluri în Supercupă din postura de rezervă

» Așa cum ProSport a anunțat încă de vineri, Dinamo este **datoare cu aproximativ 200.000 de euro și față de Astra,** pentru transferurile lui Cosmin Matei și, mai ales, Sorin Strătilă, motiv pentru care oficialii alb-roșilor se gândesc serios să renunțe la cel din urmă

» Edgar Alvarez a lipsit de la antrenamentul de ieri al lui Dinamo, fiind plecat la Bologna, unde a efectuat un control medical amănunțit. Mijlocașul revine azi în țară

CFR PROBLEME ÎN PARADIS

Plătesc doar titularii

Șefii din Gruia fac diferențe între jucători atunci când dau salariile, lucru care a stârnit nemulțumiri în vestiar

Daniel LUP
daniel.lup@prosport.ro

» O singură înfrângere a înregistrat CFR în cele 11 partide, pe terenul Rapidului, scor 2-3. Dinamo a pierdut trei meciuri: două cu Metalist și unul cu Astra

» **Titularii au ajuns cu banii aproape la zi în Gruia, însă rezervele mai au de primit salariul pe ultimele două luni**

» **Jucătorii lui Andone trebuie să obțină minimum 7 puncte cu Dinamo, Pandurii și Gloria pentru a încasa primele de joc și de obiectiv**

Apele s-au tensionat în Gruia după începutul slab de sezon. După ce echipa sa a pierdut 11 puncte în primele 7 etape, Paszkany a blocat salariile jucătorilor. Șefii din Gruia i-au anunțat pe fotbaliști că ieri urmau să își încaseze drepturile financiare pe lunile iulie și august. Unii dintre ei au avut parte de o surpriză neplăcută când au mers să își ridice banii. În timp ce liderii din vestiar, Cadu, Maftei, Mureșan și Kapetanos, au ajuns cu banii la zi, jucătorii care au evoluat mai puțin sau deloc, cum ar fi Mincă, Diogo, Hora, Celestino și Kivuvu, au primit cel mult salariul pe două săptămâni sau pe o lună. De asemenea, fotbaliștii campioanei mai au de încasat și bonusul de 70.000 de euro pentru câștigarea titlului și calificarea în grupele Ligii Campionilor. Cu toate acestea, CFR nu figurează la UEFA cu nicio datorie la jucători, asta deoarece a trimis dosarul de licențiere la începutul lunii iunie.

Nu sunt probleme cu salariile la CFR. Primele de obiectiv le achităm la începutul lunii octombrie, așa cum a fost înțelegerea
Iuliu Mureșan
președinte CFR Cluj

2.000 DE EURO PENTRU PUNCTELE CÂȘTIGATE

Elevii lui Ioan Andone, aflați la 9 puncte de liderul Pandurii, stau prost și cu încasările din prime. Practic, campionii au primit doar o primă, aproximativ 2.000 de euro, pentru cele 9 puncte câștigate cu Mediaș, Ceahlăul, Vaslui și Oțelul. În schimb, pentru cele două puncte câștigate cu Iași și cu Petrolul jucătorii lui Andone nu au mai încasat niciun ban. Pentru a primi din nou bonusuri, Cadu și compania trebuie să obțină minimum 7 puncte din următoarele trei partide: în deplasare cu Dinamo și Pandurii și acasă cu Gloria.

20
de milioane de euro va încasa campioana României de la UEFA pentru că s-a calificat în grupele Ligii

Neplătiți din iunie

Jucătorii transferați în vară de Rapid nu au primit niciun salariu până acum. Ei au jucat practic gratis

Victor STOICESCU
victor.stoicescu@prosport.ro

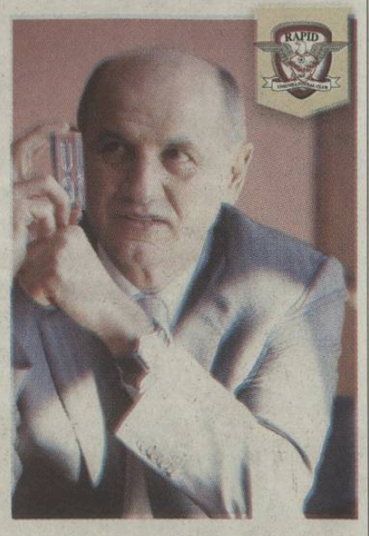

» **Ratarea calificării în grupele Europa League a dus la întârzieri salariale importante în Giulești**

Înainte să semneze cu Rapid, Ovidiu Sabău i-a cerut lui **George Copos (foto)** ca întârzierile financiare către jucători să nu fie mai mari de 45 de zile, pentru a avea liniște la echipă. La vremea respectivă, patronul giuleștenilor a fost de acord cu dorința tehnicianului. Numai că lunile au tot trecut, însă fotbaliștii nu au primit niciun ban. Conform unor voci din interiorul vestiarului, rapidiștii nu și-au primit salariile de aproximativ trei luni, ultimii bani virați în conturi apărând în luna iunie. În acest moment, elevii lui Sabău își pot depune memorii la comisiile Ligii pentru a deveni jucători liberi de contract.

Copos le-a transmis zilele trecute fotbaliștilor că până la finalul acestei săptămâni va plăti o parte din restanțele financiare. „Nu cred că vreun jucător își va depune memoriu. La ce salarii se plătesc la Rapid, nu este niciunul fraier să plece în acest moment. Ei știu că își vor primii banii, chiar dacă vor fi întârzieri", a dezvăluit un oficial rapidist. Problemele financiare i-au afectat cel mai tare pe ultimii veniți, care până acum nu au primit niciun salariu. Astfel, majoritatea celor care s-au transferat în vară au jucat gratis până acum pentru Rapid. Se pare că eliminarea din Europa l-a făcut pe Copos să-și reconsidere planurile pentru actualul sezon, iar din iarnă va încerca să scape de mai mulți jucători cu contracte mari.

400.000
de euro este suma pe care o plătește lunar George Copos pentru salariile jucătorilor

Ce s-a schimbat după Supercupă

La Dinamo, Țucudean a devenit titular incontestabil, în timp ce campioana a ajuns în grupele Ligii, dar a pierdut mai mulți jucători importanți

Mircea DOMINTE
mircea.dominte@prosport.ro

» **În urma golurilor marcate în Supercupa României, câștigată de Dinamo după lovituri de departajare, Țucudean a devenit om de bază în primul unsprezece**

La finalul sezonului trecut, când a venit la Dinamo, Dario Bonetti a fost adeptul schimbărilor permanente mai ales în ceea ce privește așezarea în teren. O dată cu meciul din Supercupă însă, italianul a bătut în cuie sistemul 4-1-4-1, pe care l-a utilizat și în următoarele opt partide oficiale. În plus, Bonetti l-a transformat pe Țucudean, o eternă rezervă, într-un titular incontestabil, ajutat fiind și de plecarea de la echipă a lui Marius Niculae.

În rest, schimbări majore în prima garnitură nu au existat decât la nivelul portarilor, Naumovski și Bălgrădean fiind titularizați prin rotație. O mare surpriză nu a fost nici „retrogradarea" treptată a lui Marius Alexe, unul dintre preferații tehnicianului italian, mai întâi pe bancă și apoi în afara lotului, având în vedere forma tot mai ștearsă a jucătorului.

REVANȘA LUI CADU

Ioan Andone, antrenorul lui CFR, și-a permis să ruleze un lot mult mai stufos, forțat și de circumstanțe. Ardelenii au fost angrenați în preliminariile Ligii Campionilor, reușind să pătrundă pentru a treia oară în grupele competiției. În consecință, campionii au folosit cel mai bun unsprezece în cupele europene, dar Andone s-a văzut nevoit să facă și modificări forțate pe parcurs, după ce Deac, Ronny și Vass s-au accidentat grav, urmând a absenta mai multe luni.

Cadu, căpitanul lui CFR și omul care a facilitat victoria „câinilor" din Supercupă, după ce a fost eliminat în minutul 64, a ajutat-o pe CFR să intre în grupele Ligii, transformând două lovituri de la 11 metri cu Liberec și Basel, ambele în victorii cu 1-0 la Cluj. Recunoscut ca unul dintre cei mai buni executanți de penalty-uri din Liga I, Cadu a ratat o astfel de lovitură, tocmai în ultima etapă, împotriva Petrolului, scor 2-2.

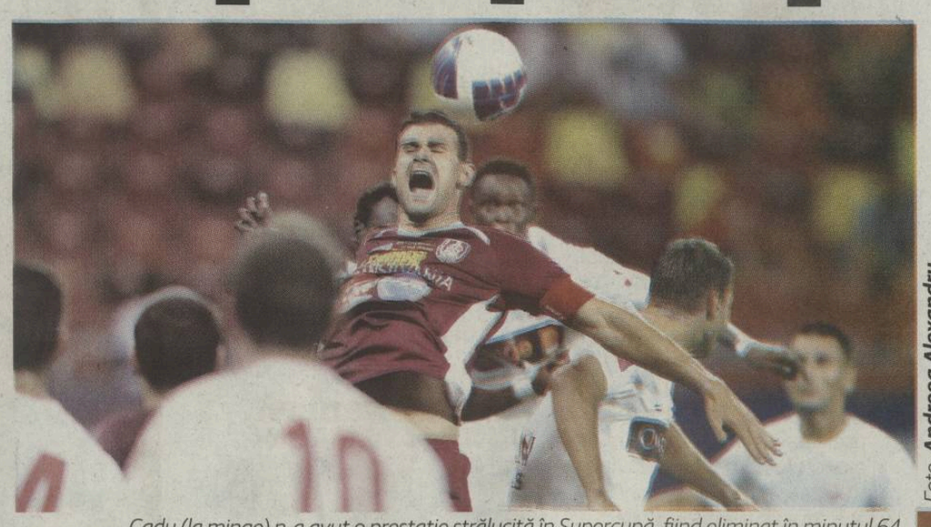

Foto: Andreea Alexandru

Cadu (la minge) n-a avut o prestație strălucită în Supercupă, fiind eliminat în minutul 64

11
meciuri oficiale a jucat CFR după Supercupă, față de opt ale lui Dinamo. Clujenii au bifat două apariții în plus în Europa, dar și cu una mai mult în campionat

11
puncte a acumulat Dinamo în Liga I, din cele șase meciuri jucate, față de CFR, care are zece puncte după șapte partide

ProSport
Fondat 1997; ISSN 1453-3707
WWW.PROSPORT.RO
facebook.com/prosport.ro
twitter.com/prosport

Redactor-șef: Lucian Lipovan
Redactori-șefi adjuncți: Florin Caramavrov, Costin Ștucan
Senior editori: Radu Paraschivescu, Alin Buzărin, Mihai Mironică
Fotbal intern: Iulian Vălvoiu, Florin Marian, Cătălin Mureșanu, Daniel Remeș, Cristi Scutariu, Daniel Vlad, Cristi Voinea, Nicu Bădescu, Mircea Dominte, Victor Stoicescu, Corina Mlădinoiu, Radu Faur, Daniel Lup, Vlad Măcicășan, Mihai Andrieș, Marius Anghel
Reporteri speciali: Alexandru Enciu, Costin Negraru, Sorina Oprițescu
Fotbal extern: Robert Vătafu, Mihai Molnar, Adrian Costeiu
Sporturi: Andru Nenciu, Marius Huțu, Mirela Basescu
Statistică: Răzvan Toma
Foto: Sorina Stângă, Alexandru Hojda, Răzvan Lupică, Bogdan Iordache, Florin Ceaușu, Dan Tăuțan, Dan Duță
Online: Ciprian Poloni, Vali Vrabie, Robert Zanfir, Wili Bițescu, Laurențiu Spiridon, Antonio Robitu, Sebastian Luba, Valentin Năstăilă, Cristi Mihala
Grafică: Alexandru Popescu, Adrian Stroia, Dragoș Cîmpeanu, Veronica Popescu, Bogdan Drăghia, Alexandru Florescu, Cristian Iancu
Brand Manager: Mircea Olaru
Video: Costin Grigoraș
Organizare: Ionuț Tichieru
Traffic Manager: Marina Moraru
ProSport folosește serviciul agenției de presă **Mediafax**
Director general: Orlando Nicoară
Director editorial: Cristian Dimitriu
Director vânzări: Dragoș Stan
Publisher: Daniela Radu
Marketing: Daniela Șerban
Cercetare: Daniel Secarea
Dezvoltare: Cosmin Ghinea
Prelucrare imagine: Mariana Constantinescu, Iulian Popa
Foto: Marius Smădu
Producție: Rodica Ghenciu
Distribuție: Dan Apostolache
Financiar: Dana Cozac
HR: Elena Șerban
IT: Codruța Sederias
Administrativ: Sorin Cârciu
Sales Coordinator: Vlad Florea (0318.256.234)
Sales Manager: Luiza Dobre (0318.256.317)
Sales Manager Clienti Direcți: Florin Pleșea (0318.256.232)

Redacție: București, Str. Aurel Vlaicu, nr. 62-64. Telefon: 031.825.7300; Fax: 031.825.7385; **Abonamente:** 0318.256.242/244/332, Fax:0318.256.243
Tirajul ProSport este certificat de Biroul Român de Audit al Tirajelor | Tipar: Coprint | **Telefon:** 031.825.1028; **Fax:** 031.825.1036 www.coprint.ro | **Trimiteți opiniile dumneavoastră la** dialog@prosport.ro

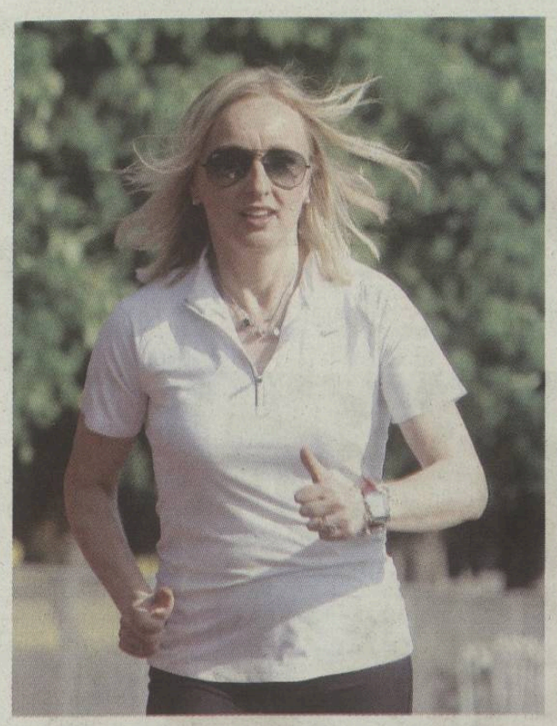

Gabi Szabo revine în competiții!

Campioana olimpică de la Sydney a acceptat provocarea ProSport de a reîncălța pantofii sport și de a alerga la Crosul „We Run Bucharest"

Andru NENCIU
andru.nenciu@prosport.ro

» Gabi Szabo (foto) va alerga alături de fanii ei duminică, în ziua săptămânii în care a scris cele mai mari performanțe pentru România

Pe 16 septembrie, cu o zi înaintea deschiderii oficiale a noului an școlar, ProSport și Nike, prin Elmec România, vă invită să participați la cel mai tare cros al toamnei, „We Run Bucharest". Un eveniment inedit care o va readuce în prim-plan și pe tripla campioană mondială și campioană olimpică Gabi Szabo, unul dintre simbolurile atletismului autohton.

Duminica e o zi apropiată sufletului său. Duminica s-au consumat cele mai importante curse ale unei vieți dedicate sportului de performanță. Duminica înseamnă uneori readucerea aminte a finișurilor sale impresionante sau ale lacrimilor scăpate la eșecuri. Duminica poate fi și momentul de reîncărcare a bateriilor pentru o nouă săptămână de muncă la FRA. Dar duminica devine uneori și ziua în care își petrece timpul pentru a promova mișcarea în rândul iubitorilor de sport.

„SĂ NE AMINTIM DE COPILĂRIE"

În această duminică, Gabi Szabo va răspunde provocării lansate de ProSport și Nike de a participa la un interesant cros ce se va desfășura de la ora 09:00. „De multe ori obișnuiesc să merg cu bicicleta sau să alerg duminicile, dar de fiecare dată când am ocazia încerc să fac lobby atletismului și sportului în general. Alergarea reprezintă o platformă pentru copii și tineri pentru a se lansa și spre alte discipline si mă bucur când văd persoane de toate vârstele amatoare de mișcare. Vă aștept pe toți în Piața Charles de Gaulle pentru a va aduce aminte poate de copilărie sau pentru a porni într-o etapă a vieții, a mișcării și a sănătății", a declarat ea. Crosul se va desfășura în zona Piața Charles de Gaulle - Piața Victoriei și cuprinde două secțiuni. Astfel, cei aflați la început de drum în astfel de alergări pot participa la cursa de 3,4 kilometri, iar pentru sportivii mai experimentați crosul se va desfășura pe distanța de 10 km.

Câștigătorii vor primii premii suplimentare în bani, la care se adăugă produse din partea organizatorilor

SUPORT

UN CROS PENTRU TOATĂ LUMEA

Crosul „We Run Bucharest" de duminică, 16 septembrie, este deschis tuturor categoriilor de vârstă. Participanții se pot înscrie la cursa de 3,4 km, bărbați și femei pe categoriile sub 18 ani, 18-34 ani, 35-54 ani, peste 55 ani sau cursa de 10 km, bărbați și femei, sub 18 ani, 18-34 ani, 35-54 ani, peste 55 de ani. Câștigătorii fiecărei categorii de vârstă vor fi recompensați cu premii în bani, locul 1- 200 lei, locul 2 - 150 lei, locul 3 -100 lei.

Bucureștiul bagă bani la Oltchim!

Primarul Sorin Oprescu a anunțat ieri că intenționează să preia și să asigure bugetul echipei vâlcene prin CSM București, care mai deține două formații de handbal în Liga Națională, una la feminin și una la masculin

Foto: Dan Lixandru

Handbalistele de la Oltchim așteaptă o soluție miraculoasă pentru rezolvarea problemelor financiare ale clubului

Marius HUȚU
marius.hutu@prosport.ro

» Oprescu spune că echipa va fi lăsată să joace în continuare la Vâlcea

» În paralel, clubul a demarat o colectă publică pentru a strânge fondurile necesare supraviețuirii

» Agenții unor jucătoare au demarat deja discuții cu alte cluburi de afară în cazul în care Oltchim va renunța la ele

Problemele financiare ale Oltchimului din handbal au ajuns până la Guvern, iar la nivel declarativ toată lumea pare interesată să se implice pentru a le remedia. Președintele FRH, Cristian Gațu, a făcut memoriu către primul ministru și ANST, subiectul fiind luat ieri în discuție la o ședință la care a participat și primarul general al capitalei, Sorin Oprescu. La ieșire, edilul-șef al Bucureștiului a venit și cu soluția salvatoare pentru Oltchim: „Vreau să găsesc forma juridică de a face parte din CSM, clubul primăriei, de a putea să finanțez pregătirea handbalistelor, pentru a nu fi excluse după aceea din Liga Campionilor". Chiar dacă la prima vedere a arătat că nu deține toate informațiile legate de campioana României, din moment ce a pomenit că deține un buget de 7,5-8 milioane de euro, Oprescu a afirmat că echipa va fi lăsată să joace în continuare la Vâlcea. „Vor juca însă și sub semnul Primăriei București, așa e frumos", a adăugat primarul.

DEAD-LINE PENTRU 7 OCTOMBRIE

În același timp, clubul a inițiat o campanie de solidaritate, menită să strângă fonduri necesare pentru câștigarea Ligii Campionilor. «Rugăm iubitorii handbalului din întreaga țară să susțină echipa de handbal Oltchim sub forma de donații, sponsorizări sau reclamă și publicitate», se arată într-un comunicat postat pe site-ul oficial al clubului, ocazie cu care au fost publicate și două conturi care pot fi folosite. Președintele CS Oltchim, Petre Berbecaru, a reafirmat ieri că situația financiară a clubului trebuie clarificată până în 6-7 octombrie, altfel „jucătoarele vor fi lăsate să meargă la alte echipe". Câteva handbaliste au luat deja legătura cu agenții lor și i-au informat despre situația de la Oltchim. Astfel, au fost demarate deja discuții cu alte cluburi din Europa pentru eventuale angajamente în cazul în care jucătoarele vor fi anunțate că Vâlcea nu le mai poate asigura contractele.

Oltchim a suferit și pe teren la Zalău

Campioana României a întâmpinat dificultăți ieri, la Zalău, în meciul restanță din prima etapă, unde a fost condusă 45 de minute de trupa lui Gheorghe Tadici. Oltchim s-a impus cu 22-20, conducând pentru prima dată la 16-15 (min. 45). Cea mai bună handbalistă a meciului a fost Mihaela Cheța, portarul gazdelor, care în primele 15 minute a primit doar două goluri. În weekend, Vâlcea ar fi trebuit să joace în etapa a 3-a cu România tineret, însă meciul a fost anulat după ce lotul a fost retras de FRH din campionat.

12

caiete de sarcini au fost achiziționate de către diferiți investitori interesați de SC Oltchim. Licitația pentru cumpărarea combinatului chimic, sponsorul echipei de handbal până în prezent, va avea loc pe 18 septembrie

» În noaptea dinaintea partidei cu HC Zalău, autocarul Oltchimului a fost vandalizat. Autovehicolul a fost inscripționat cu vopsea roșie, cu mesaje pro-Zalău

PE SCURT

MUTARE

E OFICIAL, HCM CONSTANȚA VINE ÎN CAPITALĂ

HCM Constanța **(George Buricea, foto)**, campioana handbalului masculin, se leagă, la rândul ei, de București. Problemele „marinarilor" sunt însă de altă natură, ce țin de infrastructură. Constanța nu are o sală omologată pentru Liga Campionilor, astfel că se vede nevoită să se mute la București. „Suntem siguri în acest moment că vom juca în Polivalentă. S-a primit și la club o hârtie oficială din partea EHF și lucrurile sunt în regulă", a declarat vicepreședintele Marius Pușcași. Primul meci în București va fi la începutul lui octombrie, cu Veszprem.

Guvernul schimbă legea pentru olimpici

Sportivii de la Dinamo clasați pe locurile 1-6 la Jocurile Olimpice 2008 au din nou speranțe că își vor primi banii pentru performanțele lor

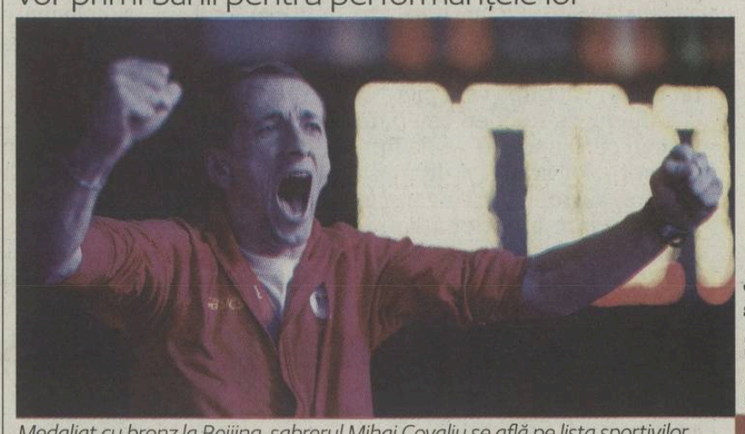

Foto: Mediafax

Medaliat cu bronz la Beijing, sabrerul Mihai Covaliu se află pe lista sportivilor care își așteaptă banii de la clubul Dinamo

Mirela BASESCU
mirela.basescu@prosport.ro

» Premierul Ponta i-a promis lui Carol Novak că va lua în discuție o posibilă construire a unui velodrom în România

Toamna vine cu noi promisiuni privind premierile pe care olimpicii de la CS Dinamo le așteaptă încă din 2008. Ieri, premierul Victor Ponta a precizat că banii pentru premierile restante există, însă trebuie rezolvat cadrul legislativ ca să poată fi dați. Acesta și-a menținut promisiunea făcută campionului paralimpic Carol Eduard Novak, de a-l premia la fel ca pe olimpici, urmând ca Guvernul să dea o Hotărâre prin care să facă posibil acest lucru.

21 de sportivi și antrenori care își așteaptă de patru ani premierile pentru rezultatele de la Beijing au noi speranțe privind recuperarea banilor. Promisiuni, căutarea unor soluții, prescrierea sumei, un audit făcut la CS Dinamo, toate sunt de acum istorie. Ieșirea din această situație imposibilă pare a veni chiar de la Guvernul României, care întinde o „mână" legislativă performerilor. Primul-ministru Victor Ponta, cel care a promis o rezolvare a situației, a reconfirmat ieri implicarea guvernanților în acest caz. „Bani sunt, trebuie să rezolvăm cadrul legislativ, pentru că sportivii și-au primit banii de la COSR și de la Guvern, au primit 400.000 lei de la clubul Dinamo și mai au de primit încă 1,3 milioane lei tot de la clubul Dinamo", a spus șeful Guvernului.

S-A REZOLVAT ȘI „CAZUL" NOVAK

Primul campion paralimpic din sportul românesc, ciclistul Eduard Carol Novak, a aflat tot ieri că va primi aceeași sumă de bani ca olimpicii. Deși inițial acest lucru nu era posibil din cauză că Legea Sportului prevede recompense financiare mai mici la Paralimpice, Guvernul va da o Hotărâre prin care face o derogare de la această lege, urmând a se stabili premieri egale. Harghiteanul a reușit să-i smulgă premierului și promisiunea că va discuta cu primarul Capitalei despre posibila construire a unui velodrom în România.

Foto: Bogdan Iordache

Eduard Carol Novak (dreapta) a fost felicitat ieri de premierul Victor Ponta pentru titlul olimpic și pentru argintul câștigate la Jocurile Paralimpice

Copil: „Îl pot bate pe Nieminen"

Aflați în afara Top 200, Crivoi și Copil au misiunea de a învinge în Cupa Davis un jucător finlandez clasat pe locul 43 ATP!

Victor Crivoi (stânga) și Marius Copil

Mihai CINPOERU
mihai.cinpoeru@prosport.ro

» Fără Hănescu, dar cu Crivoi și Copil, România va încerca să învingă în acest weekend, la Cluj, echipa de Cupă Davis a Finlandei.

» Finlanda cu suprafața, noi cu publicul

România încearcă să se mențină în grupa I a zonei euro-africane în Cupa Davis după ce ani la rând a cochetat cu Grupa Mondială. Hănescu și Ungur au spus pas convocărilor pentru disputa cu Finlanda din cauza suprafeței pe care a ales-o federația, dar Ciprian Porumb îi are la dispoziție pe Tecău, Copil și Crivoi. Ultimii doi vor intra primii în teren, mâine, în meciurile de simplu și promit să aducă punctele necesare menținerii în eșalonul secund al Cupei Davis.

COPIL, ÎNVINS O DATĂ DE NIEMINEN

Marius Copil, care ocupă în prezent locul 215 în clasamentul ATP, e încrezător în șansa lui și speră să îl bată pe numărul 1 al Finlandei, Jarko Nieminen, locul 43 mondial: „Joacă foarte bine pe hard, dar îl pot învinge. Ne-am mai întâlnit la Stockholm, m-a bătut cu 6-3 7-6, dar acum se joacă trei seturi din cinci. Nu am de ce să nu sper!". Celălalt român de la simplu, Victor Crivoi, e de părere că, deși România joacă pe teren propriu, Finlanda va avea avantajul terenului: „Șansele sunt de 50-50. Pe ei îi avantajează hardul, dar noi avem publicul", spune tenismenul ce ocupă locul 354 ATP. Astăzi, la Cluj, va avea loc tragerea la sorți a ordinii meciurilor de simplu de mâine.

PE SCURT

POLO

APE GRELE PENTRU TRICOLORI

Adversari de top pentru România la ediția 2012-2013 a Ligii Mondiale. Tricolorii vor evolua în Grupa C alături de reprezentativele similare ale Italiei, Rusiei și Ungariei. Liga Mondială va începe pe 31 octombrie, iar România va debuta pe teren propriu cu Ungaria, formație revenită în această competiție după o absență de cinci ani. În Grupa A se află Croația, Grecia, Turcia, Muntenegru și în Grupa B, Spania, Germania, Serbia și Macedonia.

TENIS

LA BRAȚ ÎN SFERTURI

Irina Begu și Alexandra Cadanțu s-au calificat în sferturile de finală ale turneului de la Tașkent (Uzbekistan), dotat cu premii de 220.000 de dolari. Begu a învins-o pe Alize Cornet cu 6-4, 6-1 și o va întâlni azi pe Galina Voskoboeba, în timp ce Cadanțu va juca împotriva Evei Birnerova, după ce a trecut în turul doi de Sabina Șaripova cu 1-6, 6-3, 6-3. Cele două românce vor primi câte 70 de puncte WTA și câte un cec de 5.340 de dolari. În semifinale, dar la dublu, s-a calificat deja perechea Begu/Niculescu.

PRELIMINARII CM 2014, GRUPA D | UNGARIA - OLANDA 1-4

Tineri și favoriți

Selecționata lui Van Gaal adună puncte, deși jucătorii sunt neexperimentați, iar selecționerul nu are creionat încă un prim „11"

Criticat de presa turcă, selecționerul Avci pare a avea sprijinul jucătorilor săi *Foto: EPA*

Solidari cu Avci

Emre l-a certat pe Hamit Altintop, după ce jucătorul Galatei nu s-a bucurat la primul gol

Mihai MOLNAR
mihai.molnar@prosport.ro

Victoria de marți a Turciei, 3-0 cu Estonia, a găsit și nemulțumiți în tabăra otomanilor. Precum Hamit Altintop, uitat pe bancă, după ce-a pierdut clar duelul cu Robben vineri, în meciul cu Olanda (0-2). Pe fondul criticilor aduse și de presa turcă selecționerului Avci, căpitanul Emre a dorit să lanseze un semnal clar. „Toți suntem alături de el", a sugerat Emre, care după ce a deschis scorul în meciul cu Estonia (44) s-a dus glonț spre banca tehnică. Mijlocașul lui Atletico le-a făcut semn tuturor coechipierilor să-l înconjoare pe Avci și să-l îmbrățișeze, dar Altintop a rămas pe bancă. Emre a observat indiferența jucătorului Galatei, s-a dus spre el și i-a urlat să se ridice. „M-am săturat să tot aud declarații prin presă. Nimeni nu vrea să fie rezervă, dar trebuie să avem încredere în alegerile selecționerului. Are destulă experiență", a declarat după meci Emre.

» **Turcia:** Tolga Zengin - Gonul, Kaya, Toprak, Ali Kaldirim - Saraer (68 Torun), Topal, Belozoglu (82 Sahin), Turan - Yilmaz, Bulut (68 Inan)
» **Estonia:** Pareiko - Jaager, Klavan, Rahn, Teniste - Lindpere (56 Puri), Vunk, Vassiljev, Kruglov - Kink (76 Saag), Oper (56 Purje)
» **Eliminat:** Jaager (19)

Mihai MOLNAR
mihai.molnar@prosport.ro

» **Titular în Ungaria din cauza accidentării de ultim moment a lui Robben, Jeremain Lens a fost decisiv, cu o „dublă" și o pasă de gol**

Puștii lui Van Gaal au arătat marți seară că au învățat ceva din lecțiile maestrului. Criticată după victoria cu emoții din meciul cu Turcia (2-0), noua gardă olandeză n-a mai arătat atâtea stângăcii defensive precum în debutul preliminariilor. Pe o arenă unde „Portocala Mecanică" făcuse unul dintre cele mai bune meciuri în mandatul lui Van Marwijk, un 4-0, în martie 2011, „noua Olanda", marca Van Gaal, a început să prindă și ea contur. Ca joc doar, pentru că un prim „11" al noului selecționer e mai greu de identificat.

> *E mai riscant să promovezi tinerii la națională decât la o echipă de club. Dacă nu iese bine, voi fi decapitat*
> **Louis VAN GAAL**, selecționer Olanda

ROBBEN, OMUL-PORȚELAN

Robben, când nu e accidentat, și Sneijder sunt singurii titulari certi. Cu Ungaria, Stekelenburg a revenit între buturi, dar asta probabil doar pentru că Krul, integralist în primul meci, s-a accidentat sâmbătă la un antrenament. Vlaar (11 selecții) l-a înlocuit pe Heitinga (82 de selecții), titular cu Turcia, iar Van Rhijn (3 selecții) l-a înlocuit pe Janmaat (o selecție). Cea mai importantă modificare a fost însă una norocoasă. Robben a resimțit dureri la inghinali, vechea sa problemă, cu doar câteva minute înainte de debutul meciului de la Budapesta, iar Van Gaal l-a trimis pe teren pe Jeremain Lens (24 de ani). La final, Lens era desemnat „omul meciului", cu o „dublă" și o pasă de gol!

LENS, PRIMELE GOLURI ÎN MECIURI OFICIALE

În doar trei minute, extrema PSV-ului i-a răsplătit încrederea selecționerului, după ce a deschis scorul cu o lovitură de cap, din centrarea lui Narsingh. A reușit apoi dubla (53), cu un șut cu stângul din 12 metri, și doar altuismul l-a făcut să nu-și treacă hat-trick-ul în cont. Scăpat singur cu Bogdan, goalkeeper-ul maghiar, Lens a preferat varianta mai sigură, o pasă simplă pentru Huntelaar, iar „vânătorul" a închis tabela. Un meci de cinci stele pentru Lens, câte selecții în tricoul Olandei are și extrema lui PSV, și primele reușite la națională, în meciuri oficiale.

OLANDEZ-SURINAMEZ

Jeremain Lens, o extremă care poate evolua și ca atacant sau al doilea vârf, are origini surinameze. La fel ca și mulți alți jucători născuți sau cu familii care provin din fosta colonie olandeză din America de Sud, precum Gullit, Rijkaard, Seedorf sau Davids, Lens a ales să reprezinte Olanda. Asta deși a jucat într-un meci pentru națională mare a Surinamului! Cum a fost posibil? Lens, care a început fotbalul profesionist în 2006, la AZ Alkmaar, și a evoluat opt meciuri la națională under 21 a Olandei (2007-2008), a părut că schimbă macazul în 2009. Atunci, Lens declara că „se simte" surinamez și chiar a evoluat pentru selecționata din CONCACAF, într-un meci cu Guyana Franceză. Doar că partida s-a disputat într-o competiție amicală, care nu era sub egida FIFA, iar Lens a putut ulterior să joace pentru națională la mare a Olandei. A fost în lotul lărgit pentru CM 2010, dar van Marwijk nu l-a luat în Africa de Sud.

Deocamdată, „mașinăria" lui Van Gaal funcționează perfect. Lens (nr. 17) a fost omul meciului cu Ungaria *Foto: AFP*

» **Ungaria:** Bogdan - Vanczak, Juhasz, Liptak, Elek (61 Gyurcso) - Varga, Korcsmar - Gera (80 Nemeth), Koman (46 Hajnal), Dzsudzsak - Priskin
» **Olanda:** Stekelenburg - Van Rhijn, Vlaar, Martins Indi (64 Mathijsen), Willems - Strootman (78 Maher), Clasie, Sneijder Narsingh, Van Persie (46 Huntelaar), Lens

Noutățile lui Van Gaal

• **Daryl Janmaat** (23 de ani, fundaș dreapta, Feyenoord). Van Gaal i-a oferit debutul cu Turcia, dar l-a schimbat la pauză după câteva gafe. Cu Ungaria l-a preferat pe **Van Rhijn** (21 de ani, fundaș dreapta sau central, 3 selecții, Ajax), care a fost mult mai sigur. Van Rhijn, care era rezerva lui Van der Wiel la Ajax, a debutat tot cu Van Gaal, în eșecul (2-4) din amicalul cu Belgia, din 15 august.
• **Bruno Martins** (20 de ani, fundaș central, Feyenoord) a debutat și el în amicalul cu Belgia și a fost titular apoi în primele două meciuri din preliminarii. O primă repriză extrem de slabă cu Turcia, apoi a crescut pe parcurs.
• **Jordy Clasie** (21 de ani, mijlocaș defensiv, Feyenoord) e probabil cea mai mare dezamăgire dintre puști. Debut slab în partida cu Turcia, meci slab și cu Ungaria. A făcut penalty-ul din care a marcat Dzsudzsak, apoi putea fi eliminat. **Leroy Fer** (22 de ani, mijlocaș defensiv, 2 selecții, Twente), s-a accidentat cu Turcia, iar **Adam Maher** (19 ani, mijlocaș central, 2 selecții, AZ) a intrat și el pe final cu Ungaria.

pub

Ofertă disponibilă până la 30 noiembrie 2012, doar pentru persoane juridice care dețin cel puțin 3 abonamente Business Profiles, dintre care minimum unul este de tip Esențial. Convorbirile între membrii grupului sunt tarifate cu 0 euro/minut, în limita unui FUP de 3000 de minute. Apelurile nelimitate către internațional sunt valabile în Europa rețele fixe, SUA, Canada, Israel, rețele fixe și mobile. Preț cu TVA 36 euro.

Biblioteca Județeană MUREȘ TÂRGU MUREȘ

S-a călugărit Mutu?

Atacantul român le vinde corsicanilor imaginea de băiat bun: „Sunt timid. Nu beau whisky, votcă și tequila!". **Pagina 5**

LIGA PROSPORT

Azi ai în ziar un nou cod pentru Liga ProSport! Intră în cursa pentru 10.000 €

Detalii pe www.ligaprosport.ro: îți faci echipa și participi la competiție. Codurile din ziar îți dau transferuri gratuite. Caută codul în pagina 9

WWW.PROSPORT.RO

facebook.com/prosport.ro
twitter.com/prosport

PRO SPORT

Ediție națională • Vineri, 14 septembrie 2012 • Numărul 4.646 • 12 pagini • Tiraj: 32.041 • **346.000** de CITITORI zilnic (SNA) • **2.245.908** DE VIZITATORI unici în august (SATI)

LIGA I - ETAPA A VIII-A

AZI		
Ceahlăul - FC Brașov	19:00	DigiSport
Dinamo - CFR Cluj	21:30	DigiSport
MÂINE		
Gaz Metan - Concordia	19:00	DolceSport
Oțelul - Viitorul	19:00	DigiSport
Rapid - Gloria	21:30	DigiSport
DUMINICĂ		
Petrolul - Pandurii	19:00	DigiSport
CSMS Iași - Steaua	21:30	DigiSport
LUNI		
„U" Cluj - Astra	17:00	DolceSport
Vaslui - CS T. Severin	21:30	DigiSport

A treia mărturie: „A fost teatru!"

Un alt fotbalist vorbește despre blaturile din cantonamentul de iarnă al Voinței Sibiu. Marius Postolache a ieșit de pe teren după doar 5 minute în meciul cu Cracovia (0-3) despre care spune că a fost un simulacru. **Pagina 2**

Foto: Bogdan Iordache

În vârstă de 28 de ani, Marius Postolache (dreapta, în duel cu Surdu) a mai jucat la Rapid II și la Sportul Studențesc. Cu Voința, a evoluat în Liga I în 8 meciuri în sezonul 2011-2012

pub

BONUS DE 200 RON LA SPORT!

bet-at-home.com

VIAȚA E UN JOC!

SAVUREAZĂ FOTBALUL DE CLASĂ!

Pariază acum pe fotbal:
www.bet-at-home.com

ROMÂNIA LIGA I

Dinamo București – CFR Cluj
1: 2,50 X: 3,10 2: 2,50

FC Oțelul Galați – FC Viitorul Constanța
1: 1,90 X: 3,25 2: 3,50

FC Petrolul 52 Ploiești – CS Pandurii Târgu Jiu
1: 1,90 X: 3,40 2: 3,30

CS Municipal Studențesc IAȘI – Steaua București
1: 5,75 X: 3,55 2: 1,50

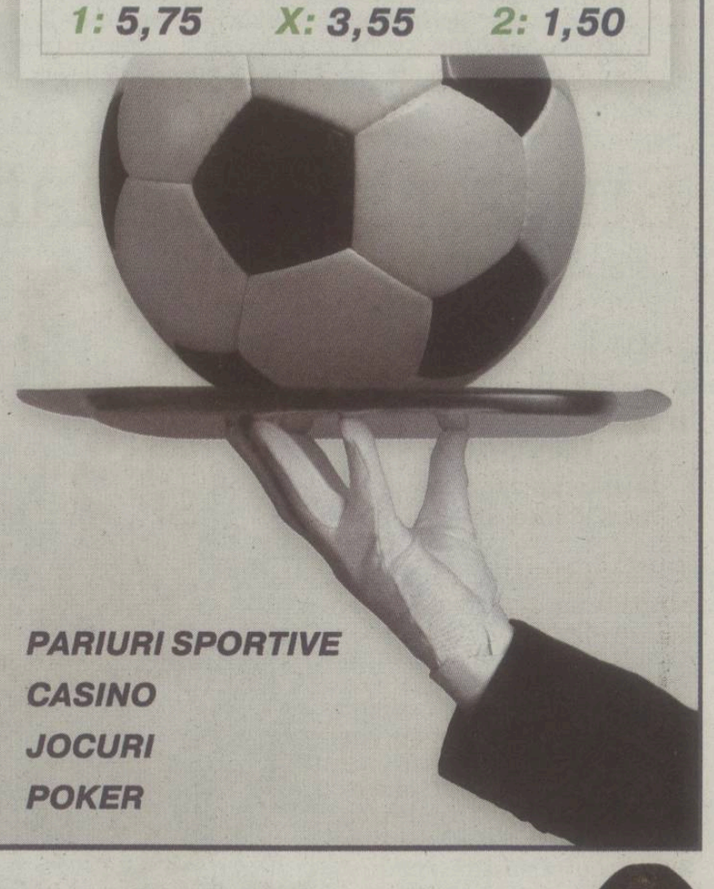

PARIURI SPORTIVE
CASINO
JOCURI
POKER

Zgârcit la Maxim

Copos i-a avut în mână pe atacantul de la Pandurii și pe Bumba. N-a vrut să dea 150.000 de euro. **Pagina 5**

Foto: Mediafax

Foto: AFP

Vină recunoscută după 23 de ani

Premierul Cameron a admis că poliția britanică este responsabilă de tragedia de la Hillsborough: 96 de fani morți la o semifinală de Cupa Angliei. **Pagina 8**

Becali are bani de credite

Omul care împrumută Steaua dă un tun de 54 de milioane de euro din două afaceri. **Pagina 3**

Biblioteca Județeană
MUREȘ
TÂRGU MUREȘ

ZIUA A CINCEA DECLARAȚIILE DIN CAZUL "BLATURI CU VOINȚA"

10 SEPTEMBRIE

» *La pauza amicalului cu Cracovia din februarie i-am auzit pe Grigore și pe Beza cum le spuneau unor băieți să o lase mai moale, că trebuie să luăm trei goluri*

George HERMANN*, jucător Voința Sibiu în februarie 2012

12 SEPTEMBRIE

» *Am auzit că în meciul cu Cracovia trebuia să pierdem cu 3-0. Vorbeau jucătorii pe margine. Eram lângă ei, dar nu am vrut să știu cine vorbește*

Doru BUICAN (foto), jucător Voința Sibiu în februarie 2012

13 SEPTEMBRIE

» *Unul dintre jucătorii cărora Grigore și Beza le-au spus că trebuie să se termine 3-0 este Marius Postolache. A jucat cinci minute și a ieșit de pe teren*

George HERMANN*, jucător Voința Sibiu în februarie 2012

13 SEPTEMBRIE

» *Așa e. Am ieșit, deși nu eram accidentat. Nu am vrut să joc într-o piesă de teatru. Nu pot să spun mai multe*

Marius POSTOLACHE (foto), jucător Voința Sibiu în februarie 2012

George Hermann* nu este numele real al fotbalistului care a declanșat cazul „Blaturi cu Voința". *„Nu vreau să fiu luat la mișto de Mircea Sandu, așa cum a pățit Ștefan Ciobanu", a fost condiția pusă de jucătorul care a evoluat la Voința în sezonul trecut*

Creierul Hămbășan

Patronul Voinței Sibiu este, conform mărturiilor adunate de reporterii ProSport, omul care a comandat trucarea meciurilor din cantonamentul de iarnă. Motivul invocat a fost cel al lipsei banilor

Până nu demult, Ioan Hămbășan era aclamat pe stadionul din Sibiu. Acum, echipa se află în pragul desființării, iar DNA bate la ușă Foto: **ProSport**

Îmi reproșez că nu am adus în club o persoană profesionistă care să lucreze cu jucătorii. Totul e bine cât timp le dai bani. Nu am avut niciun dubiu legat de evoluția anumitor jucători

Ioan HĂMBĂȘAN, patron Voința Sibiu

» **Unul dintre oamenii influenți din club confirmă, sub protecția anonimatului, faptul că Hămbășan a vrut să obțină bani din trucarea partidelor**

» **Omul de afaceri pare liniștit: „Nu am nicio emoție că aș putea fi implicat în acest lucru"**

» **Antrenorul Pelici a vrut să plece după meciul cu Cracovia din cauza blaturilor, dar a fost întors din drum de vestiar**

Jucătorii Voinței Sibiu au fost folosiți în partidele trucate din cantonamentul din Antalya precum pionii pe tabla de șah. Oameni de sacrificiu în slujba intereselor personale. Omul care, conform lui George Hermann*, ar fi stat la baza tuturor lucrurilor bizare petrecute în stagiul de pregătire din iarnă este chiar patronul formației ardelene, Ioan Hămbășan. Situația financiară a clubului în acel moment era una precară, omul de afaceri nu mai avea bani să țină echipa și să plătească salariile jucătorilor și a găsit o portiță de ieșire din impas în partidele amicale. „El le-a spus oamenilor că, în cazul în care nu vor face asta, nu vor mai fi bani și nimeni nu își va mai primi salariile", afirmă, sigur pe el, Hermann*. Întrebat despre posibilitatea de a fi implicat direct în aranjarea partidelor, Ioan Hămbășan a negat ferm. „Nu am nicio emoție că ar putea să apară cineva care să spună că eu să am legătură cu faptele despre care vorbiți dumneavoastră", a declarat ieri dimineață la Ora Exactă în Sport, de la Sport.ro

JUCĂTORII DAU INDICII

Indiciile care duc la concluzia că trucarea meciurilor nu a fost decisă de jucători, ci comandată de sus se înmulțesc. Fotbaliștii acuzați că puneau în practică ordinele indică și ei, involuntar, către conducerea clubului. Concret, către Ioan Hămbășan și către Marius Lungu, directorul sportiv al clubului. „Dar de ce nu vorbește și cineva din conducere despre aceste meciuri?", întreba ieri vicecăpitanul din iarnă, Eugen Beza.

N-am participat și nici nu particip la astfel de practici. N-aș fi niciodată de acord. Dacă se dovedește că la Sibiu s-a întâmplat așa ceva, ar fi păcat. Ar fi o lovitură personală pentru mine

Sandu TĂBÂRCĂ, fost secund Voința Sibiu

Unul dintre oamenii importanți din vestiar a recunoscut ieri, sub protecția anonimatului, faptul că trucarea partidelor a fost, de fapt, un ordin: „Da, aveți dreptate în tot ce spuneți. Așa au stat lucrurile". Iar acest lucru este cunoscut nu numai în vestiarul Voinței. Un finanțator din Liga I a intenționat să trimită, la un moment dat, câțiva jucători împrumut la Sibiu, dar s-a răzgândit: „Am aflat că se ocupă cu prostii și am renunțat la idee".

PELICI A VRUT SĂ PLECE

Un moment petrecut imediat după meciul cu Cracovia Krakow (0-3) vine în sprijinul spuselor lui Hermann*. La finalul partidei, iritat de faptul că arbitrul Ionuț Iacob, cel adus special pentru a dirija rezultatele Sibiului din Antalya, a acordat două penalty-uri pentru polonezi și a dictat și o eliminare în tabăra Voinței Sibiu, Alexandru Pelici, antrenorul de atunci, a vrut să plece de la echipă. În urma unor discuții cu grupul celor 7 căpitani pe care îi avea, Pelici a fost întors din drum. Declarațiile oamenilor implicați în această poveste nu se potrivesc.

Antrenorul recunoaște că a intenționat să își dea demisia, în timp ce Beza, unul dintre fotbaliștii influenți, spune că un asemenea moment nu a existat în timpul cantonamentului: „E adevărat că am vrut să plec. Am vrut asta din cauza jocului slab cu Cracovia și din cauza unor probleme mai vechi. Acest fapt nu are nicio legătură cu problema despre care se tot vorbește", susține Pelici. „De ce să plece? Nu e adevărat", spune Beza, fără să știe poziția lui Pelici.

Postolache (în roșu) a bifat mai toate meciurile tari ale Sibiului din returul campionatului trecut Foto: **Bogdan Iordache**

„Nu am vrut să joc într-o piesă de teatru!"

A treia mărturie în cazul Blaturi la Voința! Marius Postolache a ieșit de pe teren după doar 5 minute și confirmă că meciul cu Cracovia a fost o comedie

» **Postolache a jucat doar câteva minute, ieșind din teren fără niciun motiv. Hermann* spune că aceasta a fost forma lui de protest: „Era plin de nervi!"**

În prima zi a cazului Blaturi la Voința, George Hermann* spunea: „I-am auzit pe Grigore și pe Beza cum le ziceau unor băieți să o lase mai moale, că trebuia să pierdem cu 3-0 meciul cu Cracovia". Ieri, Hermann* a dezvăluit numele primului fotbalist avertizat de căpitan și de vicecăpitan. „E vorba despre Marius Postolache", spune Hermann*. Jucătorul care, sub protecția anonimatului, a mărturisit lucrurile incredibile petrecute în cantonamentul sibienilor continuă: „Beza și Grigore i-au spus să o lase mai moale, dar Postolache a intrat, totuși, pe teren în repriza a doua". Scorul la pauză era 0-0 și urma partea a doua a jocului în care jucătorii Voinței trebuiau, conform planului, să primească 3 goluri. Pe teren, o dată cu Postolache, au intrat și veteranii Beza și Grigore, fotbaliști care au evoluat împreună și în liga a doua rusă. După câteva minute de joc, cei de pe bancă au avut un șoc. „Nu știu dacă trecuseră 5-6 minute și Postolache a ieșit de pe teren", povestește Hermann*. „Era nervos, bolborosea ceva spre Pelici, se vedea că nu îi convine situația", adaugă jucătorul.

Cine e Marius Postolache

Are 28 de ani

Joacă în prezent la Voința Sibiu pe postul de mijlocaș dreapta

A mai evoluat la Unirea Sânnicolau (2004-2005), Rapid II (2005-2006), Sportul Studențesc (2006-2010), FC Timișoara II (2010-2011), Delta Tulcea (2011-2012)

„SUNAȚI-L PE POSTOLACHE!"

Hermann* susține că aceasta a fost forma de protest a lui Marius Postolache față de blatul la care trebuia să participe. „Eu așa am înțeles gestul său", spune acesta. Contactat de ProSport, Eugen Beza, vicecăpitanul, neagă că i-ar fi cerut lui Postolache să participe la trucarea meciului. „Cum să iasă Postolache de pe teren, cum să iasă? Și i-am zis eu să se dea la o parte? Nici vorbă de așa ceva. Dacă ziceți că a ieșit după 7 minute sau câte or fi fost, atunci de ce a mai intrat? Nu îmi mai spuneți de Hermann* ăsta, că deja duceți povestea asta prea departe. Sunați-l pe Postolache să spună el dacă a fost așa cum ziceți voi", a fost reacția mijlocașului aflat încă sub contract cu formația din Sibiu.

POSTOLACHE CONFIRMĂ!

Marius Postolache a fost, la rândul său, contactat de ProSport. Mijlocașul în vârstă de 28 de ani se află momentan în litigiu cu Voința Sibiu și, din această cauză, a fost reticent la un dialog cu reporterii. Singura sa afirmație a făcut însă lumină în ceea ce privește cazul ieșirii sale de pe teren în partida cu Cracovia Krakow: „E adevărat că am ieșit după câteva minute. Nu m-a înlocuit antrenorul și nu m-am accidentat. Am simțit însă că nu trebuie să particip la o piesă de teatru. Mai multe nu pot să spun, sunt în litigiu cu Voința Sibiu". Declarația lui Postolache aruncă în aer apărarea lui Beza și devine a treia mărturie, după cele ale lui Hermann* și Doru Buican, care dezvăluie culisele meciurilor Voinței din Antalya.

Buican s-a speriat!

Fostul jucător al Voinței a vrut să-și îndulcească discursul de marți, dar s-a încurcat în declarații

» **Mărturisirile de marți ale lui Buican au învolburat apele în lotul Voinței Sibiu**

Vicecăpitanul Eugen Beza a susținut ieri că vorbele fostului său coleg au fost răstălmăcite și scoase din context. Într-o intervenție telefonică la Ora de ProSport, Buican a confirmat cele spuse în interviu, dar a încercat să nu deranjeze prea mult fosta sa echipă: „Este adevărat că am auzit că pierdem cu 3-0, dar fuseseră două penalty-uri împotriva noastră, aveam și un om în minus. În drum spre autocar a zis cineva asta, dar nu era vorba despre un blat. Jucătorii se așteptau să pierdem cu 3-0 după cum mergea jocul".

Întrebat de ce a crezut că acesta va fi scorul exact, fotbalistul nu a știut ce să răspundă, fiind extrem de agitat. Mai mult, Buican a spus că imediat după apariția interviului a vorbit cu Beza, dar n-a fost în stare să explice despre ce au vorbit.

Foto: **Mediafax**

Ștucan: Te-a sunat vreun coleg după apariția interviului?
Buican: Am vorbit doar cu Beza.
Ștucan: Și ce ați vorbit?
Buican: Absolut nimic! (moment de pauză)
Ștucan: Păi, de ce te-a sunat?
Buican: N-am zis că m-a sunat el. Am vorbit cu el, pur și simplu. Nu am zis că a sunat vreunul.

BUICAN, 24 DE ORE, DOUĂ VARIANTE

Eu am auzit că în meciul ăla trebuie să pierdem cu 3-0

Doru BUICAN, fost jucător Voința Sibiu, în 12 septembrie

Cât timp am jucat la Voința Sibiu, nu am simțit niciun moment că un coleg a trântit un meci

Doru BUICAN, fost jucător Voința Sibiu, în 13 septembrie

„Nu a ieșit nimeni!"

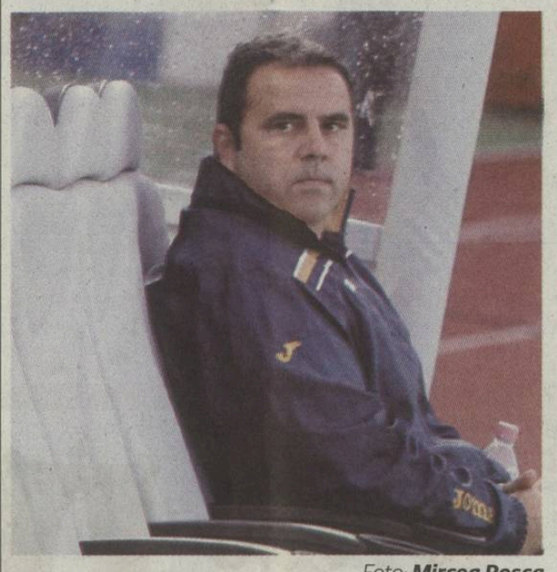

Nu știu despre așa ceva. Nu am auzit ca domnul Hămbășan să propună ca echipa să fie finanțată din blaturi la pariuri

Alex PELICI, fost antrenor Voința Sibiu

Foto: **Mircea Roșca**

» **Antrenorul Voinței din iarnă neagă că Postolache a ieșit de pe teren după câteva minute**

Domnule Pelici, Postolache susține că a ieșit de pe teren în meciul cu Cracovia după 5 minute fără să vă ceară voie și că nu a vrut să participe la o piesă de teatru...
Nu-mi aduc aminte să fi făcut așa ceva. Nu am fișele la mine, dar nu țin minte ca vreun jucător să iasă de pe teren.

Dar așa susține jucătorul...
Nu știu ce să vă zic. Eu am rulat tot lotul la meciul ăla și e posibil să-l fi schimbat prin minutul 60, că aveam 3 oameni pe post și probabil am vrut să mai văd un jucător.

A fost o piesă de teatru meciul cu Cracovia?
Nu știu de ce susține el asta. Întrebați-l! Eu nu am făcut niciodată așa ceva și nu am cerut niciunui jucător să facă lucruri din astea.

PE SCURT

CONTACT

INTERES DIN POLONIA PENTRU ANCHETA PROSPORT

Ieri, jurnaliștii polonezi de la Gazeta Wyborcza, cel mai cunoscut ziar din țara care a fost co-organizatoare a Europeanului din vara trecută, i-au contactat pe reporterii ProSport care anchetează cazul blaturilor făcute de Voința Sibiu în Antalya. „Vrem să știm dacă aveți informații și despre implicarea anumitor jucători de la Cracovia Krakow. Noi nu credem că ei ar avea vreo legătură cu aranjarea partidelor. În Polonia a fost, de curând, un uriaș scandal de corupție și oamenilor le este frică să mai facă astfel de lucruri", a spus Simon Opryszek.

Back in business!

Conform revistei Capital, patronul Stelei, Gigi Becali, a semnat deja precontracte pentru vânzarea a două terenuri în Pipera, pentru care va primi în total 54 de milioane de euro

Daniel VLAD
daniel.vlad@prosport.ro

» **Becali spune că a investit până acum 30 de milioane de euro în Steaua**

» **„Ca să reușești în afaceri, trebuie să fii cu o secundă în viitor", a declarat el**

Becali a luat deja 15 milioane de euro de la Portland, când a parafat precontractul. În continuare, va primi un milion de euro pe lună Foto: **Mediafax**

Finanțatorul Stelei simte mirosul banilor din nou, după o perioadă în care criza i-a blocat sume importante în terenurile în care a investit la sfârșitul anilor 90. Conform revistei Capital, Gigi Becali va câștiga în perioada următoare, din vânzarea a două terenuri în Pipera, 54 milioane de euro. Conform aceleiași surse, patronul clubului din Ghencea a făcut deja precontracte pentru a ceda aceste terenuri, unul de patru hectare către Portland și altul de 13 hectare către o altă companie străină.

PETROLUL AȘTEAPTĂ BANII PE SZUKALA

La auzul acestor vești, jucătorii Stelei pot jubila în speranța că își vor primi bonusurile pentru calificarea în Europa League. Însă conform informațiilor Prosport, banii lor vor proveni numai din tranșa UEFA de două milioane de euro, pentru că Gigi Becali le-a ordonat celor care se ocupă de club că echipa trebuie să se autofinanțeze. Oricum, fotbaliștii sunt cu banii la zi, chiar zilele trecute fiindu-le plătite salariile.

Steaua mai trebuie să achite însă transferul lui Szukala. Fundașul a semnat cu Steaua pe 16 august, iar Petrolul trebuie să primească până la finalul acestei săptămâni suma de 250.000 euro plus TVA.

În revista Capital, Gigi Becali a vorbit ca un adevărat om de afaceri, spunând că în acest domeniu trebuie să fii cu o secundă înaintea celorlalți. „Acum, la cum e restructurat clubul Steaua și la ce vreau eu să fac, lucruri pe care nu le spun, în următorii șapte-optzece ani voi reuși să câștig sute de milioane de euro numai din fotbal. Și asta pentru că în afaceri, dacă vrei să reușești, trebuie să fii cu o secundă în viitor. Sau orice marfă cumperi la un moment dat să o poți vinde la orice oră din zi sau din noapte cu un leu mai scump", a spus el, care conform propriilor mărturisiri a investit până acum 30 de milioane de euro în echipa Steaua.

102
milioane de euro este suma pe care Gigi Becali susține că o mai are de recuperat de la stat pentru terenuri de care a fost expropriat în decursul timpului

„FOTBALUL NU SE DEVALORIZEAZĂ ÎN CRIZĂ"

„Fotbalul este singura marfă care chiar și în criză nu se devalorizează. De exemplu, acum cinci ani, câștigam 11-12 milioane de euro prin participarea în Champions League. Acum am ajuns să câștig 30 de milioane de euro! Deci și-a triplat valoarea în acești cinci ani! În plus, de la an la an se produc modificări: anul trecut câștigam 900.000 de euro din Europa League, acum 1,3 milioane de euro, plus prime, plus calificări, am ajuns de la cinci milioane de euro la aproximativ opt milioane de euro anul acesta", a dezvăluit Becali în revista Capital.

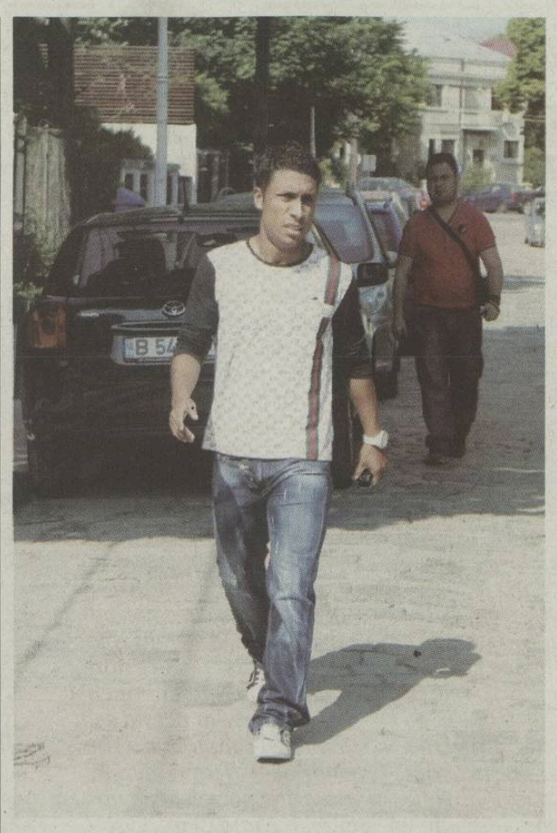

Tatu vine la București să-și recupereze și banii cheltuiți pe operație Foto: **Alexandru Hojda**

Tatu merită recompensat pentru că s-a accidentat împotriva lui Dinamo, cea mai mare rivală a Stelei
Geraldo ALVES, fundaș Petrolul

Tatu e așteptat azi în Ghencea

Atacantul urma să sosească astă-noapte din Brazilia. Steliștii îi vor prelungi contractul doar dacă e sănătos

Cristian VOINEA
cristian.voinea@prosport.ro

» **Leandro Tatu se întorce la Steaua după patru luni de inactivitate**

Gigi Becali anunța în urmă cu două săptămâni că pregătește cel puțin două transferuri pentru ca Steaua să facă față pe toate fronturile în acest sezon. Unul era Tatu, celălalt Teixeira de la Rapid. Cum giulești nu s-a înțeles în privința banilor cu finanțatorul roș-albaștrilor, singurul fotbalist pe care îl va mai lua Steaua este Leandro Tatu. Acesta era așteptat să ajungă în țară azi-noapte și astăzi trebuie să se alăture lotului lui Laurențiu Reghecampf.

Jucătorul a fost la un pas de a rămâne fără echipă în acest sezon după accidentarea suferită la sfârșitul sezonului trecut. Acesta va trece printr-o serie de teste în Ghencea pentru ca staff-ul tehnic să vadă în ce condiție fizică se află după ce atacantul s-a operat la genunchi.

Dacă se va dovedi că e apt, jucătorului i se va activa clauza pe care o avea în contractul cu Steaua și i se va prelungi înțelegerea pe încă un an.

3
goluri a înscris Tatu în Liga I pentru Steaua în cele 28 de partide jucate

pub

OPINIE **PENALTY DE PEDEAPSĂ**

Nu există Rai fără iad

Alin BUZARIN
alin.buzarin@prosport.ro

Dacă până de curând exista o transpunere a Raiului în fotbal, atunci cu certitudine ea se situa în Gruia. CFR dorea să pară modelul succesului cert, al clubului cu purtări occidentale într-o lume de zarzavagii dâmbovițeni. Al modelului copiat după nemți și înfăptuit cu portughezi.

Acest falanster financiar, unde toată lumea era plătită la timp, iar rezervele eterne idolatrizau titularii, a fâsâit pe la căpriori în momentul în care o sursă din vestiar s-a lansat într-un Armaghedon cu dezvăluiri banale pentru orice echipă românească de rând, dar șocante când ele fac referire la societatea ideală creionată atât de bine pentru exterior de duetul Arpi&Muri.

I-auzi, domnule! Că se fac plăți preferențiale! Că în vreme ce titularii sunt plătiți la zi, rezervele sau cei căzuți în dizgrație așteaptă cu lunile să-și primească banii! Că domnul căpitan Cadu impune cine să joace alături de el în defensivă. Că la un amical cu o echipă de liga a treia, când echipa sa era condusă la pauză, Ando a făcut ca trenul!

Chiar așa? Da, chiar așa! Există probleme peste tot, inclusiv în Paradis! Pentru că încă nu se știe dacă există Paradis. CFR e echipă de fotbal, nu congregație de maici. E normal ca la vestiar să miroasă a jambiere transpirate, nu a peltea de zmeură. E normal ca rezervele să fie botoase, e normal ca jupânii vestiarului să facă legea, e normal ca antrenorul să mai zbiere câteodată. Ce nu e normal e plata diferențiată a jucătorilor, dar acesta e un fenomen simptomatic, nu doar pentru România. În dizgrație poate cădea nu numai Nuno Claro, ci și Kaka, iar când te strânge punga, îl plătești pe cel de care ai nevoie mâine, nu pe cel de care încerci să scapi, iar el se ascunde sub pulpana contractului.

Ce nu e iarăși normal este să te faci că lucrurile n-ar sta așa și să încerci glume lipsite de umor despre tensiunea de la prizele din vestiar. E mai corect să admiți că acele probleme există și că te străduiești să le rezolvi. În anumite situații e de preferat să părem nu sfinți, ci oameni.

Moral de campion

Kapetanos, atacantul care anul trecut a bătut pe Dinamo cu gol în minutul 90, a suferit până acum 11 operații, motiv pentru care a stat pe tușă doi ani și jumătate

Daniel LUP
daniel.lup@prosport.ro

- **CFR mizează în această seară pe Pantelis Kapetanos, care spune că în Gruia traversează cea mai bună perioadă din carieră**
- **Atacantul a suferit mult pentru a ajunge la acest nivel: a fost operat de șase ori la genunchi, de patru ori la abdomen și o dată la nas!**

Pantelis Kapetanos a ajuns om de bază în Gruia. Atacantul adus gratis de la Steaua a contribuit decisiv la titlul cucerit sezonul trecut și la calificarea echipei în grupele Ligii Campionilor. Cariera lui însă a fost una cu multe probleme. Ghionul a început în iarna anului 2004, pe când avea numai 21 de ani. Atunci a trebuit să se opereze pentru prima dată la mușchii abdominali. A stat pe tușă trei luni, dar mai apoi au urmat numeroase accidentări la genunchi.

Cea mai grea perioadă a fost înainte să vină la Steaua. A avut din nou trei operații la mușchii abdominali, motiv pentru care a jucat numai trei partide între aprilie 2007 și iunie 2008! Totuși, Adrian Ilie a insistat pentru transferul lui la Steaua. „În Grecia am avut două operații la genunchiul drept, două la cel stâng, patru la mușchii abdominali și una la nas. Unii poate ar fi renunțat la asemenea probleme. Din păcate, randamentul meu a fost undeva la 50% din cauza acestor probleme. După ce am venit în România, la Steaua, a început să îmi meargă mai bine", a spus Kapetanos la DigiSport.

A STAT CINCI LUNI PE TUȘĂ LA CFR

Ghionul nu s-a oprit însă pentru grec. Atacantul a suferit o nouă accidentare în iarna anului 2011, la genunchiul drept. Din acest motiv și pentru că avea un salariu de 250.000 de euro pe an, Gigi Becali a decis să îl pună pe lista de transferuri. CFR l-a achiziționat, deși nu era complet refăcut. Accidentarea i-a recidivat, motiv pentru care a ajuns pentru a 11-a oară la cuțit.

A stat pe tușă aproape cinci luni, dar a avut puterea să revină și a devenit pion de bază în angrenajul CFR-ului. „Trec prin cea ai bună perioadă a carierei. Am luat primul trofeu de când joc fotbal și mă simt apreciat aici. Lumea a avut încredere în mine, m-au luat deși eram accidentat. Contează foarte multe pentru mine acest lucru", a mai declarat Kapetanos, care a punctat în ultimele două meciuri directe cu Dinamo.

Avram la derby!

Partida din această seară va fi condusă de la centru de Marius Avram, arbitru cu care CFR Cluj nu a fost învinsă în derby-uri și care va oficia în premieră un meci între cele două echipe

Marius Avram speră să nu aibă prea mult de furcă în meciul din această seară — Foto: **Dan Tăuțan**

Nicu BĂDESCU
nicu.badescu@prosport.ro

- **Dinamo și CFR Cluj au fiecare câte o înfrângere în partidele în care au fost conduse de Marius Avram**

În ultimii ani, dar mai ales de la revenirea lui Dario Bonetti la cârma „câinilor", meciurile dintre Dinamo și CFR Cluj se joacă într-o atmosferă aparte, din ce în ce mai încrâncenată. Având în față un asemenea meci, Alexandru Deaconu a avut de luat cea mai delicată decizie din scurta sa carieră de șef al CCA, dar a ales varianta neutră: Marius Avram.

„Centralul" din București este unul dintre cei mai în formă arbitri din România la ora actuală și este cu siguranță singurul „fluieraș" din țară pe care ambele echipe îl agrează. Avram nu a avut recent probleme la meciurile vreuneia dintre echipe, iar acesta pare a fi motivul pentru care Deaconu și colaboratorii săi s-au oprit la numele său.

DE 16 ORI CU CFR

Interesant este însă istoricul pe care arbitrul bucureștean îl are la meciurile celor două echipe. Pe CFR Cluj, Avram a arbitrat-o de 16 ori, jumătate din meciuri fiind disputate în deplasare, acolo unde ardelenii au un palmares foarte bun cu „centralul" FIFA la centru: șase victorii, un egal și o singură înfrângere. În plus, în ultimele trei sezoane, Avram a fost un veritabil talisman pentru clujeni în meciurile considerate derby-uri. Vișiniii au jucat șase asemenea partide cu Urziceni, Timișoara, Vaslui și Steaua, fără să piardă niciuna.

> 96 de meciuri în Liga I a strâns Marius Avram, fără a arbitra vreodată o partidă între Dinamo și CFR

9 MECIURI CU DINAMO

De partea cealaltă, nici dinamoviștii nu se pot plânge foarte tare de rezultatele pe care le-au avut cu Avram la centru. „Câinii" au o singură înfrângere în nouă meciuri, dar aceea a venit într-un moment important, contra Urziceniului pe teren propriu, chiar în sezonul în care Dinamo a pierdut titlul în fața ialomițenilor. Totuși, roș-albii se pot lăuda cu două succese în fața Stelei arbitrate de Avram, dar, cu același arbitru, au și o finală de cupă pierdută în fața roș-albaștrilor.

MARIUS AVRAM LA CFR CLUJ
- Bilanț: 16 - 9 - 3 - 4 (total) 8 - 6 - 1 - 1 (în deplasare)
- **Meciuri importante: 2009-10**
- Urziceni (a) 2-0
- Poli Timișoara (a) 2-2
- Urziceni (d) 1-0
- FC Vaslui (a) 0-0
- **2010-11**
- Steaua (d) 2-2
- Poli Timișoara (a) 1-1

MARIUS AVRAM LA DINAMO
- Bilanț 9 - 4 - 4 - 1 (total) 3 - 1 - 1 - 1 (acasă)
- **Meciuri importante: 2008-09:**
- Urziceni (a) 0-1
- **2009-2010:**
- Urziceni (d) 4-4
- **2010-11:**
- Steaua (a) 2-1
- Steaua (d) 1-0

9
victorii are CFR Cluj cu Avram la centru, cele mai multe dintre toate echipele arbitrate de bucureștean în Liga I

2,25
este media golurilor înscrise la meciurile de Liga I arbitrate de Avram în întreaga carieră

CLASAMENT LIGA I

Loc	Echipa	M.	V.	Eg.	Înf.	Gol.	P.	Ad.
★ 1.	Pandurii Tg. Jiu	7	6	1	0	17-5	19	+7
● 2.	Steaua	7	5	1	1	17-9	16	+4
● 3.	Astra	7	4	2	1	15-10	14	+2
4.	FC Vaslui	7	3	3	1	13-8	12	+3
5.	Dinamo	6	3	2	1	11-7	11	+5
6.	Universitatea Cluj	7	3	2	2	10-14	11	+2
7.	CFR Cluj	7	2	4	1	14-11	10	-2
8.	Petrolul Ploiești	7	2	3	2	12-10	9	0
9.	FC Brașov	7	2	3	2	12-11	9	-3
10.	Rapid	6	2	3	1	8-7	9	0
11.	Gaz Metan Mediaș	7	2	3	2	7-8	9	0
12.	Concordia Chiajna	7	2	2	3	7-11	8	-4
13.	Viitorul Constanța	7	1	4	2	9-8	7	-5
14.	Gloria Bistrița	7	1	2	4	4-10	5	-7
▼15.	Ceahlăul P. Neamț	7	1	2	4	6-17	5	-4
▼16.	Oțelul Galați*	7	1	2	4	9-12	3	-4
▼17.	CS Turnu-Severin	7	0	3	4	5-10	3	-9
▼18.	CSMS Iași	7	0	2	5	7-14	2	-6

- * Echipă penalizată cu două puncte pentru neplata datoriilor
- Meciul Dinamo - Rapid, din etapa a IV-a, s-a amânat pentru 22 octombrie (ora 21:30)
- Legendă: ★ Campioana merge în turul doi preliminar al Ligii Campionilor ● Europa League, plus câștigătoarea Cupei ▼ Retrogradare

GOLGHETERI

6 goluri
Rusescu *(Steaua)*

5 goluri
Fatai *(Astra)*
Țucudean *(Dinamo)*
Rocha *(Steaua)*

4 goluri
Buga *(Brașov)*
Hamza *(Petrolul)*
V. Dinu *("U" Cluj)*
Astafei *(Gaz Metan)*
Ibeh *(Pandurii)*

PROGRAM

ETAPA A VIII-A

AZI		
Ceahlăul - FC Brașov	19.00	DigiSport
Dinamo - CFR Cluj	21.30	DigiSport
MÂINE		
Gaz Metan - Chiajna	19.00	DolceSport
Oțelul - Viitorul	19.00	DigiSport
Rapid - Bistrița	21.30	DigiSport
DUMINICĂ		
Petrolul - Pandurii	19.00	DigiSport
CSMS Iași - Steaua	21.30	DigiSport
LUNI		
U Cluj - Astra	17.00	DolceSport
FC Vaslui - Severin	21.30	DigiSport

ETAPA A IX-A

VINERI, 21 SEPTEMBRIE		
Concordia - Ceahlăul	19:00	DigiSport
Bistrița - Petrolul	21:30	DigiSport
SÂMBĂTĂ, 22 SEPTEMBRIE		
Severin - Oțelul	19:00	DigiSport
„U" Cluj - Dinamo	21:30	DigiSport
DUMINICĂ, 23 SEPTEMBRIE		
Astra - Gaz Metan	19:00	DolceSport
FC Brașov - FC Vaslui	19:00	DigiSport
Pandurii - CFR Cluj	21:30	DigiSport
LUNI, 24 SEPTEMBRIE		
Viitorul - CSMS Iași	18:00	DigiSport
Steaua - Rapid	20:30	Antena 1

PE SCURT

EVENIMENT

CUPA ȘI SUPERCUPA „CÂINILOR" AJUNG ÎN GIULEȘTI

Fanii lui Dinamo din București, Pitești și Brașov vor putea admira, de aproape, cele două trofee pe care „câinii" le-au cucerit în 2012. Astfel, Cupa și Supercupa vor fi expuse, la showroom-urile Mitsubishi Țiriac Auto din cele trei orașe, după următorul program: București - Expoziției (11-17 septembrie), Brașov (18-22 septembrie), Pitești (25-29 septembrie) și București - Giulești (6 - 10 octombrie). În plus, pe 17 septembrie, la eveniment vor participa și Dario Bonetti, dar și o parte dintre jucători.

PROCES

SĂVULESCU VS. BECALI, PRIMUL EPISOD

Ieri a avut loc prima înfățișare în procesul pe care Dragoș Săvulescu, unul dintre acționarii lui Dinamo, i l-a intentat lui Gigi Becali, patronul Stelei, din cauza că acesta din urmă l-a numit homosexual pe oficialul din „Groapă". Finanțatorul din Ghencea s-a justificat ieri, în stilul caracteristic: „Eu nu am spus că Săvulescu e homosexual, ci că doarme în pat cu bărbați. Eu știu că așa s-a vorbit în București".

pub
bet-at-home.com
VIAȚA E UN JOC!

Azi, ora 21:30, Digi Sport

DINAMO
Antrenor: *Dario Bonetti*
Rezerve: *34. Bălgrădean - 24. Luchin, 32. Mușat, 8. Galchev, 10. Alexe, 25. Dănciulescu, 33. Filip*
Absenți: *Issa Ba (accidentat), Alvarez, Strătilă (incerți)*

CFR CLUJ
Antrenor: *Ioan Andone*
Rezerve: *44. Stăncioiu - 8. Sepsi, 12. Maftei, 19. Bjelanovic, 22. Hora, 25. Alberto, 30. Pedro*
Absenți: *Martinez, Sare, Vass, Deac, Ronny (accidentați), Mincă, Buș, Ganea, Nicoară, Lignani, Celestino, Kivuvu, Diogo, Godfred (neconvocați)*

Arbitru: *Marius Avram (București);* ***Stadion:*** *Național Arena (București);* ***Bilete:*** *10 lei - peluze, 20 lei - tribuna a doua, 30 lei - tribuna I, 100 lei - VIP 2, 150 lei - VIP 1*

Victoria gazdelor este cotată pe site-ul **bet-at-home.com** cu 2,50, iar cea a oaspeților cu 3,10. Remiza are cota 2,50.

PE SCURT

RECUPERARE

ȚUCUDEAN, APT DE JOC

În ciuda faptului că George Țucudean s-a confruntat cu unele probleme medicale care nu i-au permis să joace pentru naționala U21, în meciul din Letonia, pe care „tricolorii" mici l-au câștigat la mijlocul acestei săptămâni cu 4-0, acesta și-a revenit și este apt de joc. Atacantul de 21 de ani s-a antrenat normal, alături de colegi în aceste zile și are șanse mari să înceapă în primul unsprezece meciul cu cfr din această seară.

SURPRIZĂ

MATEI, FOLOSIT ÎN CENTRU

Cosmin Matei (foto) este unul dintre cei mai apreciați jucători de către staff-ul tehnic al lui Dinamo, motiv pentru care mijlocașul ar putea fi folosit din primul minut împotriva CFR-ului. Interesant este că el joacă de obicei mijlocaș de bandă, dar la ultimele antrenamente Matei a fost folosit de Dario Bonetti în zona centrală, aceasta fiind una dintre surprizele pe care italianul le pregătește pentru clujeni.

SALARII

JUCĂTORII ȘI-AU PRIMIT BANII PE IUNIE

Așa cum le promiseseră jucătorilor, acționarii lui Dinamo s-au ținut de cuvânt și le-au plătit o parte din banii datorați, pentru că altfel, pe 15 septembrie, s-ar fi împlinit 90 de zile de când nimeni nu mai primise vreun leu din salariu. În acest context, pentru ca fotbaliștii să-și păstreze concentrarea înaintea meciului cu CFR, conducătorii le-au virat ieri în conturi salariul pe luna iunie.

Ratați pentru 150.000€

Rapid i-a pierdut pe Bumba și pe Maxim din cauza zgârceniei patronului George Copos. Primul putea ajunge în Giulești chiar în această vară

Victor STOICESCU
victor.stoicescu@prosport.ro

» **Maxim a fost pe lista Rapidului, dar Copos nu a vrut să plătească 50.000 de euro**

» **Sabău l-a vrut pe Claudiu Bumba, dar s-a lovit de refuzul lui patronului**

Alexandru Maxim și Claudiu Bumba sunt doar ultimii doi dintre jucătorii foarte buni care puteau ajunge pe bani extrem de puțini la Rapid. Dar, ca și în restul cazurilor, fotbaliștii au ajuns la alte echipe din princina zgârceniei patronului George Copos.

În vară, giuleștenii au fost aproape să-l transfere pe Claudiu Bumba (18 ani), care ulterior a ajuns la AS Roma, unde a fost dorit de Zdenek Zeman. Internaționalul de juniori a jucat în sezonul trecut la FCM Tg Mureș, unde a fost a adus de Neluțu Sabău, care a avut mare încredere în calitățile sale și care l-a titularizat la prima echipă. Imediat după ce a semnat cu gruparea feroviară, „Moțul" a avut o discuție cu George Copos și i-a spus că Bumba este un jucător de viitor care ar putea fi o soluție pentru Rapid. În plus. acesta l-a anunțat pe patron că transferul jucătorului nu costă foarte mult, iar suma pe ar fi trebuit să o scoată din buzunar era de aproximativ 100.000 de euro și 50% la sută dintr-un viitor transfer. Numai că, finanțatorul rapidist i-a transmis antrenorului că nu are banii necesari și că la Rapid sunt jucători foarte buni care pot face diferența. În aceste condiții, Bumba a fost împrumutat la AS Roma pentru un sezon cu opțiune de cumparare definită, italienii achitând 75.000 de euro, iar din vară urmând să plătească 400.000 de euro.

În afară de Bumba (în galben) și Maxim, Rapid i-a mai ratat pe Mutu, Chivu, Tamaș, Kolarov, Sânmărtean și Ghioane *Foto:* ***Mediafax***

MAXIM, PIERDUT PENTRU 50.000 DE EURO

Cel mai la modă fotbalist din Liga I în acest moment, Alexandru Maxim (22 de ani), a fost și el la un pas de Rapid, în urmă cu două sezoane. Și aici totul s-a blocat la George Copos, care a refuzat să plătească 50.000 de euro impresarului jucătorului și toată afacerea a picat. În prezent la Pandurii, Maxim a reușit un început de sezon foarte bun, fiind selecționat de Victor Pițurcă pentru „dubla" cu Estonia și Andorra. Mai mult, mijlocașul a intrat în atenția lui Gigi Becali care vrea să-l transfere din iarnă, dar Marin Condescu l-a anunțat pe finanțatorul stelist că nu se desparte de Maxim nici pentru 10 milioane de euro.

Copos se răzbună pe suporteri

George Copos a hotărât să scumpească biletele la meciurile Rapidului, după ce în urmă cu două etape le ieftinise. Patronul giuleștenilor a luat această măsură fiind nemulțumit de numărul mic de spectatori prezenți la meciul cu Șahtior, dar și de amenda de 40.000 de lei pentru incidentele provocate de fani de la meciul cu CFR. Astfel, suporterii vor trebui să achite 10 lei pentru un bilet la peluză, în timp ce un tichet la tribunele I și II va costa 20, respectiv 15 lei. Cei care vor opta pentru un loc la tribuna 0 vor scoate din buzunar 50 de lei. (George NISTOR)

CLAUDIU BUMBA

» Vârsta: 18 ani
» Echipa: AS Roma Primavera
» Post: Mijlocaș
» Meciuri/Goluri în Liga 1: 28/3
» A mai evoluat la: FC Maramureș, FCM Târgu Mureș
» Debut U21: România-Egipt 1-1 (2012)
» Debut seniori: România-Turkmenistan 4-0 (2012)

ALEXANDRU MAXIM

» Vârsta: 22 ani
» Echipa: Pandurii
» Post: Mijlocaș
» Meciuri/Goluri în Liga 1: 32/6
» A mai evoluat la: Espanyol Barcelona B, CF Badalona
» Debut U21: România-Franța 0-2 (2011)
» Debut seniori: România-Andorra 4-0 (2012)

LIGA A III-A

Etapa a III-a, azi, ora 17:00
www.liga2.ro

SERIA I

Petrotub Roman - Oțelul II
Kosarom Pașcani - SC Bacău
Știința Miroslava - Young Stars Panciu
Aerostar Bacău - Ceahlăul II
Bucovina Rădăuți - Sportiv Suceava
FCM Dorohoi - FCM Huși
CSM Moinești stă.

SERIA A II-A

Dunărea Călărași - Victoria Chirnogi
Juventus - Eolica Baia
Urban Titu - CSM Focșani
Metaloglobus - Rapid II
Gloria Buzău - Sportul II
Viitorul Axintele - CSM Rm. Sărat*
Rapid Fetești stă.

SERIA A III-A

FC Voluntari - ACS Berceni
Concordia II - Inter Clinceni
FCM Alexandria - Vișina Nouă
CS Balotești - CS Tunari
Progresul Cernica - Viitorul Domnești
FC Caracal - CS Afumați
CS Ștefănești stă.

SERIA A IV-A

Minerul Mătăsari - Minerul Motru
Jiul Rovinari - Millenium Giarmata
Flacăra Făget - Pandurii II
CS Vulturii - Autocatania
CSM Reșița - CS Vladimirescu
CS Apă Craiova - AFCM Reșița*
Oltchim Rm. Vâlcea stă.

SERIA A V-A

Sănătatea Cluj - Câmpia Turzii
Unirea Dej - FC Zalău
Șoimii Pâncota - Jiul Petroșani
FC Hunedoara - Olimpia SM
CS Orhei - Național Sebiș
Europa Alba Iulia - FCM Turda
Sighetu Marmației stă.

SERIA A VI-A

FCM Târgoviște - Fortuna Brazi
Unirea Câmpina - Avântul Reghin
Argeșul Pitești - Conpet Ploiești
Girom Albota - Civitas Făgăraș*
FC Cisnădie stă deoarece
Sevișul Șelimbăr s-a retras.
FC Zagon stă deoarece
CSO Plopeni s-a retras.
Unirea Târlungeni stă.
* Se dispută mâine, de la ora 17:00

pub
bet-at-home.com
VIAȚA E UN JOC!

Azi, ora 19:00, Digi Sport

CEAHLĂUL
Antrenor: *Costel Enache*
Rezerve: *1. Jovic - 3. Marc, 8. Tolimir, 18. Onciu, 15. Bădescu, 16. Margină, 23. Lukanovic*
Absenți: *Garcia, Muscalu (accidentați)*

FC BRAȘOV
Antrenor: *Ionuț Badea*
Rezerve: *13. Mutu - 19. Fl. Lazăr, 22. David, 14. Păun, 80. Hadnagy, 17. Olariu, 47. D. Popa*
Absenți: *Buga (nerefăcut), Viveiros (suspendat)*

Stadion: *Ceahlăul (Piatra Neamț);* ***Bilete:*** *5 lei - peluze, 10 lei - tribune*

Victoria gazdelor este cotată pe site-ul **bet-at-home.com** cu 2,10, iar cea a oaspeților cu 3,10. Remiza are cota 3,10.

Florin Costea, salvat de Ilie Stan?

În cazul în care nu își găsește echipă în străinătate, fostul atacant al Stelei ar putea juca până în iarnă la Concordia Chiajna

Florin Costea și Ilie Stan s-au înțeles excelent la Steaua, iar când antrenorul a fost dat afară primul care l-a sunat a fost atacantul oltean *Foto:* ***ProSport***

Mircea DOMINTE
mircea.dominte@prosport.ro

» **După ce a fost dat afară de Steaua, Florin Costea a fost ofertat de Oțelul și Petrolul, dar negocierile s-au împotmolit de fiecare dată din cauza pretențiilor fotbalistului**

» **Atacantul speră să se transfere în străinătate, dar este dispus să meargă și la Chiajna, acolo unde ar lucra cu fostul său antrenor de la Steaua, Ilie Stan**

A trecut o lună de când Florin Costea (27 de ani) a fost dat afară de la Steaua, dar atacantul nu și-a găsit încă un angajament. Inițial, au existat discuții cu Petrolul și Oțelul, echipele care și l-au dorit cel mai mult pe jucătorul de 27 de ani, dar pretențiile financiare ale acestuia nu au putut fi suportate de nici unul dintre cele două cluburi. Totuși, pentru a se menține cât de cât în formă Costea s-a antrenat alături de CSM Râmnicu Vâlcea, echipa din orașul său natal, care se află în liga a doua. „Nu am cum să rămân aici. În curând mă voi decide cărei oferte din străinătate îi voi da curs", declara golgheterul Ligii I din 2009, în acele momente.

CHIAJNA ARE NEVOIE URGENTĂ DE UN ATACANT

Numai că nici de „afară" nu a venit nimic mulțumitor, iar pentru Florin timpul trece și o decizie trebuie luată cât mai repede. Astfel, conform unor surse bine informate din anturajul Concordiei, Ilie Stan așteaptă telefonul jucătorului căruia i-a propus să vină să joace la Chiajna până în iarnă. „Florin știe că nu va putea primi un salariu foarte mare la Concordia, dar pentru el este foarte important să joace, așa că este dispus să facă un compromis pentru trei luni", au punctat aceleași surse. Acest argument stă în picioare mai ales că Ilie Stan are nevoie urgentă de un atacant, deoarece nu-i are la dispoziție decât pe Wellington și Simion, jucători care oricum nu au dat un randament prea bun. În acest context, Costea ar avea asigurat locul de titular, ceea ce i-ar permite la iarnă să prindă un transfer în condiții mai bune.

» Oficialii Concordiei au reușit să se înțeleagă cu Narcisse Bambara (23 de ani), din Burkina Faso, care face parte din lotul lărgit al selecționatei africane

1
gol a marcat Florin Costea pentru Steaua în Liga I, în 19 meciuri jucate

PE SCURT

CUPA ROMÂNIEI
LUNI SE TRAG LA SORȚI ȘAISPREZECIMILE

Sediul FRF va găzdui luni, de la ora 16:00, tragerea la sorți a șaisprezecimilor Cupei României. Cele 32 de echipe sunt împărțite în trei urne. Se împerechează echipe din urna A cu echipe din urna C și, în continuare, echipe din urna B cu echipe din urna C. Cele 4 echipe rămase în urna B se împerechează între ele. Componența urnelor este: **URNA A** - CFR, FC Vaslui, Steaua, Rapid, Dinamo, Oțelul; **URNA B** - Pandurii, „U" Cluj, Concordia, FC Brașov, Ceahlăul, Astra, Gaz Metan, Petrolul, Gloria Bistrița, CSMS Iași, Viitorul, CS Severin; **URNA C** - FC Botoșani, CF Brăila, Farul, Delta, Sportul, Măciuca, Mioveni, Voința, Tg. Mureș, FC Zagon, ACS Berceni, FC Caracal, Pâncota, Olimpia SM. Partidele vor avea loc, într-o singură manșă, pe terenul primei echipe extrase, pe 26 septembrie, de la ora 16:30, cu excepția celor televizate.

FC VASLUI
LIVIU ANTAL, LA FENER?

Presa turcă scrie că mijlocașul Liviu Antal este dorit de mai multe formații din Turcia. Printre cele care-l doresc pe autorul golului moldovenilor de la Istanbul se numără și Fenerbache, formație care a eliminat pe FC Vaslui în turul III preliminar din Liga Campionilor. „Acum nu pleacă nimeni. În iarnă nu știu ce va fi. Orice e posibil", a fost reacția patronului Adrian Porumboiu.

ASTRA
„ȘI-AU BĂTUT JOC DE MINE"

Ploieștenii au fost la un pas să aducă un fotbalist care a jucat în Primera Division, la Malaga. Fundașul stânga Manu Torres (23 de ani) a venit în România să semneze cu Astra, dar neînțelegerile dintre antrenorul Gigi Mulțescu și Dinu Gheorghe au făcut ca afacerea să pice. „Și-au bătut joc de mine, sunt distrus", a declarat fotbalistul în presa din Spania, după experiența neplăcută pe care a trăit-o la Ploiești. (George NISTOR)

BRAȘOV
BUGA REVINE LA ANTRENAMENTE

Mugurel Buga, accidentat în meciul cu Concordia (1-2), când a suferit o ruptură musculară la coapsă, a efectuat antrenamente ușoare în ultimele 10 zile, iar începând de sâmbătă, la o zi după meciul de la Piatra Neamț, va intra în programul normal de pregătire al echipei. Atacantul de 34 de ani are mari șanse să revină pe teren în meciul cu FC Vaslui.

CS SEVERIN
A DOUA ZI DE GREVĂ!

Jucătorii lui Nicolo Napoli au refuzat să se antreneze și ieri, după ce miercuri nu au ieșit pe teren ca formă de protest pentru neplata datoriilor. Practic, jucătorii mai vechi au de încasat prima de promovare, iar cei veniți în vară bonusul de instalare. În mod normal, echipa trebuie să plece mâine spre Vaslui, pentru jocul de luni (ora 21:30), dar e posibil ca fotbaliștii să refuze să facă deplasarea. (Mircea OGLINDOIU)

pub

Mutu „alchimistul" e timid și nu bea whisky

Adrian Mutu a acceptat să ofere un interviu neconvențional pentru site-ul oficial al noului său club, AJ Ajaccio, în care își dezvăluie câteva dintre secrete: citește Coelho, este fan Al Pacino și ascultă Queen!

Adrian COSTEIU
adrian.costeiu@prosport.ro

- **Atacantul român a declarat că nu bea niciodată whisky, votcă sau tequila**
- **Mutu l-a ales ca model în viață pe Ginghis Han**

Deși nu a evoluat în niciun meci oficial pentru Ajaccio, Adrian Mutu este deja idol în Corsica. Însă fanii echipei din Ligue 1 nu sunt încă familiarizați cu omul Adrian Mutu. Iar la insistențele acestora, site-ul oficial al clubului a realizat un interviu prin care „l-a dezbrăcat pe atacantul român de secrete". Descris ca un personaj discret, care „nu încearcă să țină prima pagină a ziarelor", Mutu a acceptat să răspundă la câteva întrebări legate de preferințele sale, dar și de caracterul său. Atacantul român în vârstă de 33 de ani a dezvăluit că îi plac romanele lui Paulo Coelho, că nu bea niciodată whisky și votcă și a descris România drept o țară „magnifică". În plus, „Briliantul" a dezvăluit că jucătorul său preferat este Gheorghe Hagi, iar modelul său în viață este întemeietorul Imperiului Mongol, Ginghis Han!

Foto: ProSport

Reporter: Cum te-ai descrie în câteva cuvinte?
Adrian Mutu: Timid și ambițios.
R: Cel mai mare defect al tău?
A.M.: Sunt nerăbdător.
R: Ce nu ai putea ierta niciodată?
A.M.: Trădarea.
R: Care este motto-ul tău în viață?
A.M.: Nu lăsa pe mâine ce poți face azi!
R: Care este cartea ta preferată?
A.M.: "Alchimistul", de Paulo Coelho
R: Cel mai bun film văzut?
A.M.: Cu siguranță, Gladiatorul!
R: Actorul și trupa preferată?
A.M.: Al Pacino. Iar în muzică mi-a plăcut mereu Queen!
R: Care este obiectul fără de care nu ai putea ieși din casă?
A.M.: Ochelarii de soare.
R: Care este cuvântul preferat?
A.M.: Dragoste.
R: Dar cel pe care îl detești?
A.M.: Rasism.
R: Un fel de mâncare preferat?
A.M.: Nu am unul, nu sunt deloc mofturos.
R: Știi să gătești?
A.M.: Ador să fiu în bucătărie, știu să gătesc bine.
R: Cel mai mare hobby al tău?
A.M.: Călătoriile.
R: Ce nu îți place să bei?
A.M.: Nu beau niciodată whisky, votcă și tequila
R: Care e fotbalistul tău preferat?
A.M.: Gheorghe Hagi, cel mai mare fotbalist român din istorie. Am crescut privindu-l la televizor.
R: Cine e idolul tău?
A.M.: Ginghis Han
R: Povestește-ne de țara ta.
A.M.: Contrar percepției generale, România nu este o țară foarte săracă! Într-adevăr, există și zone unde oamenii nu o duc prea bine, însă această țară a evoluat în ultimii ani. România e o țară modernă, are medici buni, iar oamenii sunt deschiși. Țara mea e magnifică!

Idolul lui Mutu, Ginghis Han

Personajul istoric pe care Mutu l-a numit drept model, Ginghis Han (1162-1227), a fost unul dintre cei mai mari cuceritori din toate timpurile, devenind unul dintre cei mai puternici oameni ai vremii, după ce a unit triburile nomade din nord-estul Asiei. În timpul domniei sale, el a pus temeliile Imperiului Mongol, cucerind teritorii până la Marea Chinei (în Est) și până la Marea Caspică (în vest).

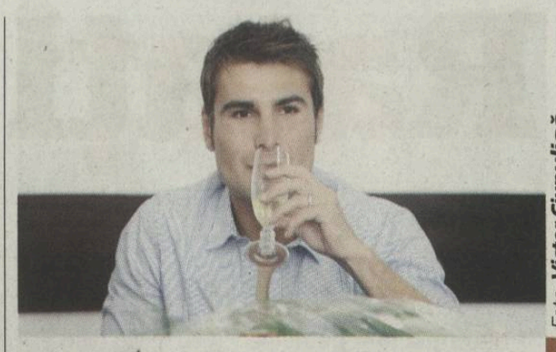

Foto: Victor Ciupuligă

Ce n-a spus Mutu în interviu

Adrian COSTEIU
adrian.costeiu@prosport.ro

În ciuda faptului că dorește să își construiască o imagine de băiat bun în fața suporterilor lui Ajaccio, „aventurile" lui Adrian Mutu nu pot fi trecute cu vederea nici măcar de cel mai înfocat suporter al său.

Deși a recunoscut că nu bea tărie în interviul acordat site-ului echipei corsicane, atacantul român este recunoscut pentru dragostea față de vin, el „botezând" o colecție de vinuri din regiunea Castelnuovo Berardenge. Astfel, o sticlă de „Il Dieci di Mutu „se vindea în urmă cu câțiva ani la prețul de 11 euro sticla. Peripețiile lui Mutu alături de paharul de vin cuprind și fuga din cantonamentul național după înfrângerea din Serbia (0-5) de acum trei ani, dar și cearta cu Victor Pițurcă înainte de amicalul cu San Marino din 2011, când Mutu a părăsit stabilimentul în care se afla echipa națională alături de Gabriel Tamaș.

Imaginea de „bad boy" a românului a fost întărită și după ce Mutu a bătut un ospătar într-un restaurant din Florența, după ce acesta ar fi simulat că prizează cocaină în dreptul atacantului român. În cele din urmă, jucătorul lui Ajaccio a căzut la pace cu Berat Recaj, care l-a amenințat pe atacantul român că îl dă în judecată. În fine, ultima meteahnă ține de sensibilitatea lui la „sexul frumos". Mutu spune întotdeauna că, pentru el, familia este cea mai importantă, însă presa de scandal i-a atribuit o mulțime de relații „extra".

10
este numărul favorit al lui Mutu, conform propriilor sale declarații

- Ajaccio este al 10-lea club pentru care va evolua Mutu în cariera sa după FC Argeș, Dinamo, Inter Milano, Verona, Parma, Chelsea, Juventus, Fiorentina și Cesena

1
Un milion de euro e salariul anual al lui Mutu la Ajaccio

12
este numărul care îl poartă atacantul român pe tricoul la Ajaccio

După ce a marcat un gol în meciul amical cu Istres de vinerea trecută, Mutu se pregătește să debuteze oficial în tricoul lui Ajaccio. Conform presei franceze, atacantul român ar putea sta pe bancă la meciul echipei sale cu Lyon, care va avea loc duminică, de la ora 18:00

pub

UNVINPEZI.RO
Ziua bună are vinul ei

Prince Știrbey
NEGRU DE DRAGAȘANI
2010

DOAR AZI
55
RON

ÎN MAGAZINE
~~69~~
RON

Doar azi, în limita stocului disponibil, numai pe:
www.unvinpezi.ro

PROGRAM TV

AZI

10:15 DIGISPORT (live)
Motociclism: Moto GP, Marele Premiu al Statului San Marino

13:00 TVR 1 (live)
Tenis: România - Finlanda, Cupa Davis, meciuri la simplu

13:00 DOLCESPORT (live)
Tenis: Cupa Davis: Spania - SUA

15:00 SPORT.RO (live)
Ora de ProSport

17:30 DIGISPORT 2 (live)
Handbal: Potaissa Turda - Știința Bacău, Liga Națională

18:00 SPORT 1 (live)
Fotbal: Debrecen - Honved, Liga 1 Ungaria, etapa 7

19:00 DIGISPORT (live)
Fotbal: Ceahlăul - Brașov, Liga I, etapa a opta

19:30 DIGISPORT 2 (live)
Handbal: HCM Constanța - Dinamo București, Liga Națională

21:30 DIGISPORT (live)
Fotbal: Dinamo - CFR Cluj, Liga I, etapa a opta

21:45 DIGISPORT 2 (live)
Rugby: Bath Rugby - Northampton Saints, Aviva Premiership

SÂMBĂTĂ

10:35 SPORT.RO (live)
Rugby Four Nations 2012: Noua Zeelandă - Africa de Sud

11:00 DIGISPORT 2 (live)
Handbal: CSM București - Poli Timișoara

12:30 DIGISPORT 2 (live)
Fotbal: Corona Brașov - Bihor Oradea, Liga a II-a

13:00 EUROSPORT 2 (live)
Fotbal: Campionatul Japoniei - J-League

13:05 SPORT.RO (live)
Rugby Four Nations 2012: Australia - Argentina

14:45 DIGISPORT 2 (live)
Fotbal: Norwich - Westham, Premier League

15:00 TVR 1 (live)
Tenis: România - Finlanda, Cupa Davis, meci de dublu

15:00 DOLCESPORT (live)
Tenis: Cupa Davis: Spania - SUA

15:15 EUROSPORT (live)
Ciclism: Turul Marii Britanii

15:30 DIGISPORT 2 (live)
Rugby: Worcester Warriors - Gloucester Rugby, Aviva Premiership

16:30 EUROSPORT 2 (live)
Fotbal: Dortmund - Bayer Leverkusen, Bundesliga, etapa a treia

17:00 SPORT 1 (live)
Fotbal: Paks - Siofok, Liga 1, etapa 7

17:00 DIGISPORT (live)
Fotbal: Manchester United - Wigan, Premier League

17:00 DIGISPORT 2 (live)
Fotbal: Malaga - Levante, Primera Division

17:30 DIGISPORT 3 (live)
Rugby: Saracens - Leicester Tigers, Aviva Premiership

19:00 DOLCESPORT (live)
Fotbal: Gaz Metan Mediaș - Chiajna, Liga I, etapa a opta

19:00 DIGISPORT (live)
Fotbal: Oțelul Galați - Viitorul Constanța, Liga I, etapa a opta

19:00 DIGISPORT 2 (live)
Fotbal: Valencia - Celta Vigo, Primera Division

19:30 EUROSPORT 2 (live)
Fotbal: SpVgg Greuther Furth - Schalke 04, Bundesliga, etapa a treia

19:30 SPORT 1 (live)
Fotbal: MTK - Eger, Liga 7, etapa 7

19:30 DIGISPORT 3 (live)
Fotbal: Sunderland - Liverpool, Premier League

19:45 SPORT.RO (live)
Fotbal: Ajax - RKC Waalwijk, Olanda

21:00 DIGISPORT 2 (live)
Fotbal: Getafe - Barcelona, Primera Division

21:30 DIGISPORT (live)
Fotbal: Rapid - Gloria Bistrița, Liga I, etapa a opta

23:00 DIGISPORT 2 (live)
Fotbal: Sevilla - Real Madrid, Primera Division

DUMINICĂ

11:00 DIGISPORT 2 (live)
Handbal feminin: HCM Baia Mare - Craiova

11:00 DOLCESPORT (live)
Tenis Cupa Davis: Spania - SUA

12:00 EUROSPORT (live)
Canotaj: Campionatul European

13:00 TVR 1 (live)
Tenis: România - Finlanda, Cupa Davis

13:00 DIGISPORT 2 (live)
Fotbal: Espanyol - Athletic Bilbao

15:00 DIGISPORT 2 (live)
Fotbal: Mioveni - Poli Timișoara, Liga a II-a

15:30 EUROSPORT (live)
Ciclism: Campionatul Mondial pe șosea

16:30 EUROSPORT 2 (live)
Fotbal: Freiburg - Hoffenheim

18:00 EUROSPORT (live)
Ciclism: Turul Marii Britanii

18:30 EUROSPORT 2 (live)
Fotbal: Eintrach Frankfurt - Hamburger SV

18:30 DOLCESPORT 2 (live)
Handbal Bundesliga: Fuchse - Kiel

17:00 DIGISPORT 2 (live)
Fotbal: Granada - Deportivo

19:00 DIGISPORT (live)
Fotbal: Petrolul Ploiești - Pandurii Târgu Jiu, Liga I, etapa a opta

19:00 DIGISPORT 2 (live)
Fotbal: Osasuna - Mallorca

19:30 SPORT 1 (live)
Fotbal: Kaposvár - Újpest

20:30 DOLCESPORT (live)
Fotbal, Grecia: AEK - Aris Salonic

20:45 DIGISPORT 2 (live)
Fotbal: Real Sociedad - Zaragoza

21:30 DIGISPORT (live)
Fotbal: CSMS Iași - Steaua, Liga I, Etapa a opta

22:30 DIGISPORT 2 (live)
Fotbal: Atletico Madrid - Rayo Vallecano

PRO SPORT
Fondat 1997; ISSN 1453-3707
WWW.PROSPORT.RO
facebook.com/prosport.ro
twitter.com/eprosport

Redactor-șef: Lucian Lipovan
Redactori-șefi adjuncți: Florin Caramavrov, Costin Ștucan
Senior editori: Radu Paraschivescu, Alin Buzărin, Mihai Mironică
Fotbal intern: Iulian Vălvoiu, Florin Marian, Cătălin Mureșanu, Daniel Remeș, Cristi Scutariu, Daniel Vlad, Cristi Voinea, Nicu Bădescu, Mircea Dominte, Victor Stoicescu, Corina Mădinoiu, Radu Faur, Daniel Lup, Vlad Măcicășan, Mihai Andrieș, Marius Anghel
Reporteri speciali: Alexandru Enciu, Costin Negraru, Sorina Oprițescu
Fotbal extern: Robert Vătafu, Mihai Molnar, Adrian Costeiu
Sporturi: Andru Nenciu, Marius Huțu, Mirela Basescu
Statistică: Răzvan Toma
Foto: Sorina Stângă, Alexandru Hojda, Răzvan Lupică, Bogdan Iordache, Florin Ceaușu, Dan Tăuțan, Dan Duță
Online: Ciprian Poloni, Vali Vrabie, Robert Zanfir, Wili Bițescu, Laurențiu Spiridon, Antonio Robitu, Sebastian Luba, Valentin Năstăilă, Cristi Mihala
Grafică: Alexandru Popescu, Adrian Stroia, Dragoș Cîmpeanu, Veronica Popescu, Bogdan Drăghia, Alexandru Florescu, Cristian Iancu
Brand Manager: Mircea Olaru
Video: Costin Grigoraș
Organizare: Ionuț Tichieru
Traffic Manager: Marina Moraru
ProSport folosește serviciul agenției de presă **Mediafax**
Director general: Orlando Nicoară
Director editorial: Cristian Dimitriu
Director vânzări: Dragoș Stan
Publisher: Daniela Radu
Marketing: Daniela Șerban
Cercetare: Daniel Secarea
Dezvoltare: Cosmin Ghinea
Prelucrare imagine: Mariana Constantinescu, Iulian Popa
Foto: Marius Smădu
Producție: Rodica Ghenciu
Distribuție: Dan Apostolache
Financiar: Dana Cozac
HR: Elena Șerban
IT: Codruța Sederias
Administrativ: Sorin Cârciu
Sales Coordinator: Vlad Florea (0318.256.234)
Sales Manager: Luiza Dobre (0318.256.317)
Sales Manager Clienti Direcți: Florin Pleșea (0318.256.232)

Redacție: București, Str. Aurel Vlaicu, nr. 62-64. Telefon: 031.825.7300; Fax: 031.825.7385. **Abonamente:** 0318.256.242/244/332, Fax:0318.256.243
Tirajul ProSport este certificat de Biroul Român de Audit al Tirajelor | Tipar: coprint **Telefon:** 031.825.1028, **Fax:** 031.825.1036 **www.coprint.ro** | **Trimiteți opiniile dumneavoastră la** dialog@prosport.ro

CUPA DAVIS › ROMÂNIA - FINLANDA, MECI DE MENȚINERE ÎN GRUPA I A ZONEI EURO-AFRICANE

Ne-am pregătit pentru înfrângere

Oficialii federației au dus echipa de Cupa Davis la Cluj, pe o suprafață de joc care îi dezavantajează pe tricolori și îi este favorabilă Finlandei. Motivul? Dacă România pierde, costurile pregătirii următorului meci se reduc

Foto: Dan Tăuțan

Marius Copil, Victor Crivoi, Horia Tecău, Florin Mergea și căpitanul nejucător Ciprian Porumb formează echipa de azi pentru meciul cu Finlanda

Dacă jucam pe zgură, am fi avut doi jucători în plus, iar Nieminen (n.r. - numărul 1 al Finlandei) probabil nu ar fi venit. Suprafața nu e un avantaj pentru noi, dar trebuie să câștigăm trei puncte
Horia Tecău, jucător România

Mirela BASESCU
mirela.basescu@prosport.ro

Marius HUȚU
marius.hutu@prosport.ro

» **Dacă s-ar fi jucat pe zgură, România i-ar fi avut la dispoziție inclusiv pe Hănescu și Ungur. Tecău și Crivoi ar fi preferat și ei această suprafață**

» **Federația a refuzat o organizare fără bătăi de cap și costuri mici la BNR, în condițiile în care turneul ATP s-a mutat în primăvară**

Cupa Davis naște noi controverse în tenisul românesc după ce suprafața de joc pentru partida România - Finlanda a fost aleasă pentru a ajuta ... Finlanda! „Hardul îi favorează pe finlandezi", a spus Victor Crivoi în această săptămână, motiv care i-a determinat pe Victor Hănescu și Adrian Ungur să refuze convocarea. Inclusiv nordicii au rămas surprinși de decizia aleasă de federația română. "Sincer, sunt puțin suprins că s-a ales această suprafață. Suntem cu toții fericiți, pentru că suntem obișnuiți cu ea. Dacă ar fi fost să alegem noi, am fi făcut-o la fel", a declarat finlandezul Harri Heliovaara.

O reacție tranșantă a avut Gabriel Trifu, fost antrenor al echipei României. „Nu înțeleg de ce federația se încăpățânează să fie contra tenisului. Îmi mențin părerea că oficialii nu fac nimic pentru tenis, ci țin doar de scaun. Mie și lui Pavel ni s-a reproșat că nu aducem tineri, însă ei fac lucrurile din ce în ce mai prost. Trebuia să se joace pe zgură cu Finlanda, așa îi aveam și pe Hănescu și Ungur. Când joci acasă în Cupa Davis alegi suprafața cea mai bună pentru jucătorii tăi, nu pentru adversari", ne-a declarat Trifu, care a mai amintit de faptul că și la meciul România - Ecuador, în 2010, federația a ales o suprafață care le-a creat probleme românilor.

NE-AM PREGĂTIT PENTRU DANEMARCA!

Faptul că România s-a pregătit pentru o înfrângere este reliefat și de o declarație recentă oferită pentru ProSport de Silviu Matei, managerul general al FR de Tenis: „În cazul în care vom pierde cu Finlanda, în termen de cinci săptămâni trebuie să organizăm meciul cu Danemarca, pe care îl vom juca tot la Cluj, având deja aici totul pregătit încă de la prima întâlnire. A fost o soluție la care ne-am gândit înainte de afla ce jucători vin, din dorința de a mai reduce costurile. Poate vremea ne-ar fi ajutat să jucăm acum pe zgură, dar în condițiile unui baraj cu Danemarca, la sfârșitul lunii octombrie, șansele de a prinde condiții meteo favorabile sunt minime".

PÂNĂ ACUM SE PLÂNGEAU DE TURNEUL LUI ȚIRIAC

Un alt mare semn de întrebare rămâne în privința locației. De ce federația a preferat ca meciul să se joace la Cluj, în sală, când ar fi avut varianta BNR, pe zgură, organizare care ar fi costat-o cu siguranță mai puțini bani? În trecut, forul prezidat de Ruxandra Dragomir a susținut de fiecare dată că echipa României nu poate juca la arena „Progresul" întrucât meciurile din Cupa Davis sunt în aceeași perioadă cu turneul ATP organizat de Ion Țiriac. Acum, turneul a fost mutat în primăvară, iar arena a fost liberă și putea fi rezervată din timp fără probleme. „Am ales să jucăm la Cluj pentru că publicul din provincie ni s-a părut mai interesant în a veni și a vedea meciurile, o decizie luată și în urma faptului că la turneele organizate în București în acest an nu au fost atât de mulți spectatori cum se aștepta", a fost explicația lui Silviu Matei.

1
România și Finlanda au mai jucat o dată în Cupa Davis, în 1996 (scor 3-2 pentru România). Pavel, Pescariu, Voinea și Cosac au format echipa

PROGRAMUL PARTIDEI ROMÂNIA - FINLANDA

AZI, ORA 13:00, TVR 2
Victor Crivoi (nr. 354) - Jarkko Nieminen (nr. 39)
Marius Copil (nr. 215) - Harri Heliovaara (nr. 325)

MÂINE, ORA 15:00, TVR 2
Horia Tecău (nr. 6) / Florin Mergea (nr. 103) - Jarkko Nieminen (nr. 180) / Timo Nieminen (nr. 384)

DUMINICĂ, ORA 13:00, TVR 2
Marius Copil (215) - Jarkko Nieminen (39)
Victor Crivoi (354) - Harri Heliovaara (325)

OPINIE **UPERCUT**

Domnului primar Sorin „salvatore della patria" Oprescu

Alexandru ENCIU
alexandru.enciu@prosport.ro

Domn' primar,

Vă scriu în calitate de cetățean al Bucureștiului, cu acces la ștampila de vot o dată la patru ani. Stau undeva prin Dristor, într-un bloc cu alte 41 de familii, oameni simpli, cu griji și datorii la întreținere. Mulți vecini au copii mici și oftează, gândindu-se, acum, că a trecut vara, la alocațiile de căldură. La o aruncătură de băț e Școala Generală 87. Domn' primar, de vreo zece ani directoarea se tot chinuie să termine sala de educație fizică. Dar de unde bani?

Fiul meu face sport și mă mândresc cu asta. Practică polo, jocul acela cu mingea pe apă, singurul cu statut olimpic în România, conform ediției Londra 2012. Ați fost vreodată în bazinul Floreasca să vedeți cum se chinuie vreo 150 de copii, zi de zi, într-o căldare ce nu i se vede fundul din cauza culorii apei și a clorului? Da, de usturime nu mai vezi mare lucru. Știu, am auzit că nu sunt bani de investiții...

Domn' primar, la începutul anului s-a început construirea unui bazin olimpic la Dinamo. De i-ați vedea pe copii cum privesc cu nerăbdare fiecare metru de ciment care se așează...: Parcă-l ridică ei cu ochii în speranța că vor scăpa de coșmarul Floreasca.

Zilele acestea s-a zvonit că s-ar putea întrerupe lucrările, din cauză că nu mai sunt bani.

M-am luat cu ale mele și am uitat esența... Am aflat, domn' primar, că vreți să scoateți din bugetul primăriei un milion de euro pentru a ajuta echipa de handbal Oltchim Râmnicu Vâlcea, aflată la ananghie. N-am nimic cu fetele, fac cinste orașului lor și României, dar domn' primar, ajutați-i pe alții după ce veți fi terminat toate problemele urbei care v-a ales. Cu un milion de euro, care ar ajunge în buzunarul a 15 handbaliste, ați aduce pe terenul de sport mii de copii. Cu un milion de euro ați putea plăti 250 de antrenori într-un an sau ați putea finaliza niște săli de sport.

Domnule Oprescu, nu știu dacă ideea dvs va primi girul Consiliului General. Nu știu nici dacă există cadrul legal pentru așa ceva, sau dacă nu cumva este doar declarația unui politician oportunist. Totuși, îmi fac datoria să vă atrag atenția că prima grijă a dvs trebuie să fie Bucureștiul. Dacă vreți să ajungeți președintele României, vă rog să vă faceți campanie pe banii dvs!

***PS** După cum vedeți, v-am vorbit numai despre copii. Știu, ei nu pot pune ștampila pe buletinul de vot, dar părinții lor, da.*

Begu, pe urmele Soranei Cîrstea

Foto: AFP

Turneul de la Taşkent (Uzbekistan) le prieşte româncelor. Irina-Camelia Begu (87 WTA, foto) s-a calificat ieri în semifinalele competiției, după ce a învins-o în „sferturi" pe Galina Voskoboeva (Kazahstan) cu 3-6, 7-6 (7/1), 7-5. Românca o va întâlni azi, pentru un loc în finală, pe poloneza Urszula Radwanska (40 WTA). Participantă în premieră la acest turneu, Begu poate călca pe urmele Soranei Cîrstea, cea care în 2008 se impunea pe cimentul uzbek. De altfel, turneul de la Taşkent poate fi considerat competiția de casă a româncelor, tricolorele obținând aici cele mai bune performanțe la un concurs WTA, după ce în 2010 Monica Niculescu disputa semifinalele, iar în ultmii cinci ani s-au oprit în sferturile competiției, Alexandra Dulgheru (2010), Raluca Olaru (2007 și 2008), Niculescu (2008 și 2009) și Cîrstea (2011). Pentru accederea în semifinale, Begu va primi un cec în valoare de 10.200 dolari și 130 puncte WTA.

Izbașa merge mai departe!

Campioana olimpică de la Londra și-a reluat antrenamentele

Mirela BASESCU
mirela.basescu@prosport.ro

» **Sandra ar putea continua până la Mondialul din 2013, de la Anvers**

La o lună de la succesul înregistrat la Londra unde a cucerit al doilea titlu olimpic din carieră, **Sandra Izbașa (foto)** s-a întors în sala de antrenamente de la Izvorani. Dubla campioană olimpică va continua cu sportul de performanță pe o perioadă nedeterminată, urmând ca până la sfârșitul anului să mai participe la câteva concursuri, în funcție de planul stabilit de staff-ul tehnic.

Foto: Bogdan Maran

PONOR, TOT ÎN VACANȚĂ

"Sandra face deocamdată antrenamente ușoare pentru că vine după o perioadă de pauză. Oricum este o perioadă aglomerată la lot, cu evaluarea junioarelor, lucrăm pe mai multe grupe, încă nu se poate vorbi de o revenire la un program normal de pregătire", a declarat antrenoarea Mariana Bitang. Izbașa (22 ani), care a fost alături de Cătălina Ponor unul din liderii echipei pentru Londra, poate fi și baza pe care se va costrui noua echipa pentru Rio. "Nu ne-a comunicat o perioadă exactă la care se gândește pentru a merge mai departe, însă cred că atât cât o va ține sănătatea va mai face concursuri. M-am bucurat că am regăsit-o tonică și cu un moral bun în antrenamente", ne-a declarat Adrian Stoica, președintele FRG.

Surse apropiate gimnastei susțin că aceasta ar fi tentată să își continue cariera cel puțin un an, pentru a participa la Mondialele de la Anvers, în încercarea de a cuceri singurul titlu care îi lipsește din palmares.

Cătălina Ponor, tripla campioană olimpică la Atena și vicecampioană olimpică la Londra, nu a dat încă un răspuns în ce privește viitorul ei în gimnastică. Constănțeanca, care a împlinit luna trecută 25 de ani, se află în vacanță. "Nu e un termen limită în care să comunic ce decizie am luat, deocamdată ce știu este că pe la mijlocul lui octombrie o să mă întorc în sală să mă mișc pentru că o să am niște spectacole demonstrative în afara țării și trebuie să merg pregătită acolo", ne-a declarat Cătălina.

PE SCURT

OMNISPORT

UNDĂ VERDE PENTRU O NOUĂ POLIVALENTĂ

Bucureștiul poate avea în următorii ani o nouă Sală Polivalentă ultramodernă și multifuncțională. Guvernul României a aprobat cererea primarului Sorin Oprescu ca terenul aferent proiectului Esplanada (în jur de 106.000 metri pătrați) să fie trecut în subordinarea Primăriei. Arena ar putea avea o capacitate de 12.000 de locuri, costurile ridicării ei urmând a fi suportate de Primăria Municipiului București cu sprijinul Guvernului. Lucrările ar putea începe în acest an.

pub

pub

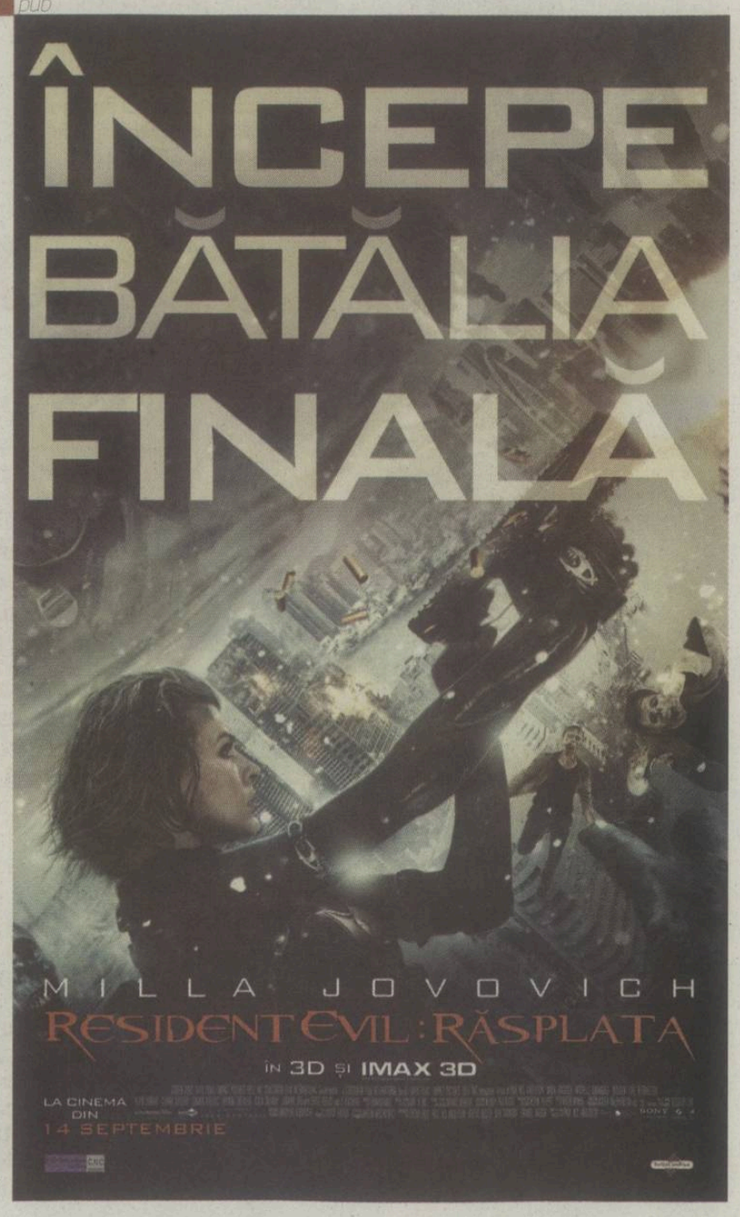

Hillsborough, între adevăr și „adevărul adevărat"

O comisie independentă a demascat minciunile poliției britanice privind tragedia de la Hillsborough, acolo unde 96 de suporteri ai lui Liverpool au murit în urma unei busculade la partida cu Nottingham Forest, din 1989. Tabloidul „The Sun", care publicase atunci un articol defăimător la adresa fanilor „cormoranilor" și-a cerut scuze

Adrian COSTEIU
adrian.costeiu@prosport.ro

» **La 23 de ani de la tragicul eveniment, fanii „cormoranilor", considerați vinovați de poliție, au fost exonerați**

» **Conform raportului prezentat miercuri, cel puțin 41 de suporteri ar fi putut fi salvați dacă autoritățile s-ar fi achitat de sarcini**

» **Premierul britanic, David Cameron, și-a cerut scuze familiilor îndurerate în numele autorităților**

Ziua de 15 aprilie 1989 va rămâne pentru totdeauna în istoria fotbalului mondial, dar mai ales în cea a sportului englez prin tragedia de pe stadionul „Hillsborough". Atunci, 96 de suporteri ai lui Liverpool au murit în timpul semifinalei de Cupă a Angliei dintre „cormorani" și Nottingham Forest din cauza unei busculade și a gravelor erori comise de organizatori. Totul a început cu câteva zile înainte de meci, atunci când suporterilor lui Nottingham le-au fost oferite 21.000 de bilete, cu 7.000 în plus față de adversari, deși erau în minoritate. Iar rețeta dezastrului a fost completată de afluxul enorm de „cormorani", care au încercat să intre în stadion cu puțin timp înainte de startul partidei. Fără să știe, cei 24.000 de suporteri au continuat să umple peluza cu o capacitate de doar 14.600 de locuri, deși în primele rânduri oamenii se călcau în picioare. Prinse în acest perimetru îngrădit, 96 de persoane și-au pierdut viața, iar 766 au fost rănite. Poliția a demarat o amplă anchetă, prin care a demonstrat că suporterii lui Liverpool au fost vinovați pentru tragedie. La 23 de ani de la dezastru, s-a făcut însă dreptate, după ce o anchetă independentă i-a exonerat pe fanii „cormoranilor" și a dovedit că Poliția britanică a fost mai preocupată de ștergerea propriilor greșeli în timpul tragediei.

> La conferința de presă de miercuri, în care s-au publicat rezultatele raportului, Trevor Hicks, un părinte care și-a pierdut două fete în tragedia de la Hillsborough, le-a cerut reporterilor de la "The Sun" să părăsească sala. Niciunul nu era însă prezent

POLIȚIA A MUȘAMALIZAT TOTUL!

Atât mass-media din Insulă, cât și rudele celor dispăruți au criticat modul în care autoritățile au reacționat în acea zi. Încă din anchetele preliminare, investigațiile au arătat că din cele 44 de ambulanțe sosite la stadion, doar una a fost lăsată de polițiști să intre în incintă pentru a prelua răniții. Însă bomba a explodat miercuri! O comisie independentă, mandatată de Guvernul britanic, a fost înființată în 2009 cu scopul precis de a dezvălui ceea ce s-a întâmplat la Hillsborough. Iar după trei ani de cercetări, rezultatele au fost șocante!

Conform acestui raport, pe stadionul din Sheffield s-au disputat meciuri în care numărul de spectatori a depășit capacitatea tribunelor încă din 1987, astfel că episodul nefericit în care au fost implicați fanii lui Liverpool părea unul care se lăsa așteptat. În plus, poliția britanică a făcut eforturi teribile pentru a ascunde adevărul. 164 de raporturi întocmite despre această tragedie au fost rescrise, cu scopul precis de a scoate pasajele care puneau într-o lumină nefavorabilă forțele de ordine. Iar polițiștii nu s-au oprit aici. Tuturor victimelor, inclusiv unui copil în vârstă de 10 ani, le-au fost recoltate probe biologice, pentru a demonstra că au intrat pe stadion sub influența alcoolului. Când rezultatul a ieșit negativ, polițiștii au scos la înaintare cazierul victimelor, pentru a demonstra caracterul violent al suporterilor.

41 DINTRE VICTIME PUTEAU FI SALVATE!

Însă punctul cel mai important al concluziilor raportului a fost cel legat de numărul de victime. Conform anchetatorilor, cel puțin 41 de persoane ar fi putut fi salvate dacă autoritățile nu s-ar fi făcut vinovate de o serie de greșeli incredibile. Ba chiar 31 dintre acestea au fost ignorate, deși aveau puls. O palidă consolare pentru familiile victimelor, care au fost deja sfătuite să îi dea în judecată pe oficialii care au gestionat situația în urmă cu 23 de ani. Imediat după publicarea acestui raport, înalți demnitari din Insulă au criticat acțiunile autorităților din timpul dezastrului de la Hillsborough. Cel mai vocal a fost premierul David Cameron: „Noile probe au demonstrat că poliția nu s-a gândit la securitatea suporterilor. Am învățat multe după această tragedie, dar cei vinovați trebuie să plătească. Familiile îndurerate trebuie să își găsească, în sfârșit, liniștea". Un adevăr tardiv, dureros, dar care poate fi un nou început pentru familiile celor 96 de suporteri decedați.

Indiferent de vârstă, fanii lui Liverpool nu vor uita niciodată tragedia de la Hillsborough. Suporterii decedați sunt adevărați eroi pe „Anfield"

Fotografii: AFP

79
dintre cele 96 de persoane decedate erau tineri sub 30 de ani

59
de persoane aveau activitate cerebrală în momentul în care s-a decis sistarea operațiunilor de salvare

„The Sun" și-a cerut scuze

Scuze tardive a prezentat și tabloidul „The Sun", care publicase în 1989 un articol cu titlul „Adevărul". În respectivul articol, tabloidul britanic îi critica dur pe fanii „cormoranilor", despre care s-a scris că au urinat printre cadavrele camarazilor decedați și că le-au furat portofelele acestora. Ca urmare, în Liverpool, niciun fan al echipei de pe „Anfield" nu cumpără „The Sun", deși tabloidul și autorul articolului și-au cerut scuze atât în 2004, cât și miercuri, după publicarea raportului: „Am spus că a fost adevărul. Și n-a fost. Am făcut o eroare teribilă".

» „Adevăratul adevăr" a fost titlul materialului publicat miercuri de Dominic Mohan, editor la „The Sun"

PE SCURT

CE MĂSURI S-AU LUAT DUPĂ TRAGEDIE

- Toate echipele din Anglia au fost obligate să își doteze stadionul cu locuri pe scaune
- Între 1991 si 1997 s-au investit circa 500 de milioane de lire pentru renovarea arenelor britanice
- Biletele la meciuri s-au vândut exclusiv pe baza unui act de identitate
- A crescut numarul obligatoriu de stewarzi la fiecare meci
- Liverpool nu mai joacă pe data de 15 aprilie

ALTE MARI DEZASTRE DE PE STADIOANE

- **24 mai 1964:** **301** de suporteri peruani au murit pe Stadionul „Național" din Lima, după confruntări dure cu poliția locală. Autoritățile au ripostat după ce suporterii au invadat terenul, nemulțumiți că centralul partidei cu Argentina a anulat un gol.

- **2 ianuarie 1971:** Pe „Ibrox Park", la finele unui derby dintre Rangers si Celtic, **66** de persoane au decedat după o busculadă care a avut loc pe scările stadionului, în momentul în care încercau să iasă de pe stadion
- **20 octombrie 1982:** În timpul meciului dintre Spartak Moscova și olandezii de la Haarlem, suporterii ruși s-au călcat în picioare spre finalul partidei, încercând să ajungă la stația de metrou din apropierea stadionului „Lenin". Bilanțul tragediei a fost de **66** de decese și 61 de răniți
- **11 mai 1985:** Un incediu izbucnit în timpul meciului de ligă a treia engleză dintre Bradford și Lincoln City a provocat **56** de morți
- **29 mai 1985:** Înainte de finala Ligii Campionilor dintre Juventus și Liverpool, **39** de suporteri au murit după ce fanii englezi au rupt un gard, provocând prăbușirea unui perete al arenei „Heysel" din Bruxelles
- **9 mai 2001:** O confruntare violentă între fanii echipelor ghaneze Accra Stars și Asante Kotoko s-a sfârșit cu **127** de morți
- **1 februarie 2012:** Fanii echipei egiptene Al-Masry **(foto)** i-au atacat pe jucătorii și suporterii rivalilor de la Al-Ahly cu pietre, cuțite și bâte. **79** de morți și 1000 de răniți a fost bilanțul tragic al incidentului de pe stadionul „Port Said"

Leo Messi, oprit doar de voodoo!

Messi, atacat de șamanul „Huachano"
Foto: **poster-rpp.com**

După 10 goluri în șase partide consecutive la națională, argentinianul n-a mai marcat și în partida cu Peru (1-1). Poate și pentru că gazdele au apelat înaintea meciului la un șaman

Mihai MOLNAR
mihai.molnar@prosport.ro

» **Deși e doar septembrie, Messi și-a egalat deja numărul total de goluri din 2011: 59**

» **Atacantul argentinian a atins această bornă cu 25 de meciuri mai devreme decât anul trecut!**

Pe terenul de fotbal, Messi pare de neoprit. Crește de la an la an, la fel ca și reușitele sale. Criticat că nu replică forma de la club și când îmbracă tricoul naționalei Argentinei, atacantul a dat un răspuns clar în ultimele luni. Vineri, în victoria cu Paraguay, 3-1, în grupa de calificare din America de Sud la CM 2014, a închis tabela cu al 10-lea gol în ultimele șase partide pentru selecționata „pumelor"! A devenit primul jucător care reușește să înscrie la națională în șase partide consecutive, după Hernan Crespo, în urmă cu 11 ani. Doar că seria „Puricelui" s-a întrerupt marți, la partida cu Peru (1-1). Se pare că nu doar din cauza marcajului la sânge făcut de fotbaliștii peruvieni.

FARMECE DE LA ȘAMAN

Site-ul mundodeportivo.com a difuzat ieri un material video, filmat înainte de startul partidei Peru-Argentina. Conștienți de „inamicul public nr. 1", gazdele au făcut tot posibilul pentru a-l opri pe „Purice". Aripa dură a fanilor gazdelor a atacat cu pietre autocarul oaspeților, cei mai „soft" au aplicat o altă strategie. L-au chemat la stadion pe un celebru șaman local, „Huachano", cu același scop: să-l oprească pe Messi. După ce a făcut o păpușă voodoo dintr-o cârpă și a rostit câteva incantații, șamanul a străpuns cu o sabie un poster care-l reprezenta pe atacantul Barcelonei. Și nu oriunde, ci chiar pe piciorul stâng al starului argentinian. Obiectiv atins! Pe un teren greu și nelăsat să respire de fundașii peruvieni, Messi n-a mai reușit să marcheze.

UN GOL PÂNĂ LA RECORDUL ABSOLUT

Și totuși, starul Barcelonei e într-o formă incredibilă. Cu golul din partida cu Paraguay, Messi a ajuns la 59 de reușite, la club și națională, în 2012. Adică exact cât a marcat în tot anul 2011, cu o mențiune însă. Golurile de anul trecut le-a înscris în 70 de partide, cele din 2012 în doar 45! În plus, Messi mai are nevoie de un singur gol pentru a-și egala cea mai bună performanță din carieră, într-un an calendaristic. În 2010, Messi reușea 60 de goluri. Recordul ar putea fi egalat sâmbătă, în tricoul Barcelonei, în partida din deplasare, cu Getafe, din etapa a patra din Primera.

9 goluri pentru Argentina și 50 pentru Barcelona are Messi în anul 2012. Cu Peru, Alberto Rodriguez (stânga) l-a marcat strâns
Foto: **EPA**

Biblioteca Județeană
MUREȘ
TÂRGU MUREȘ

DUEL CFR ARE TREI TITLURI ÎN ULTIMELE CINCI SEZOANE, IAR DINAMO NICIUNUL!

CFR e New Dinamo

Duelul dintre Dinamo și CFR Cluj este unul între o echipă care a inventat un sistem și o alta care l-a preluat, dar a avut și succes aplicându-l. Practic, decăderea lui Dinamo a coincis cu începutul ascensiunii formației din Gruia

Foto: Mircea Roșca

Meciurile Dinamo-CFR au produs mereu dueluri spectaculoase, precum cel dintre Fabbiani și Lobonț

DINAMO

- **An înființare:** 1948
- **Culori:** alb-roșu
- **Stadion:** Dinamo, București (15.032 locuri)
- **Trofee:** 18 titluri, 13 Cupe, 2 Supercupe
- **Valoare lot:** 23.075.000 euro (conform transfermarkt.de)

CFR CLUJ

- **An înființare:** 1907
- **Culori:** alb-vișiniu
- **Stadion:** „Dr. Constantin Rădulescu", Cluj (23.500 locuri)
- **Trofee:** 3 titluri, 3 Cupe, 2 Supercupe
- **Valoare lot:** 36.980.000 euro (conform transfermarkt.de)

Nicu BĂDESCU
nicu.badescu@prosport.ro

- **CFR Cluj este copia fidelă a trupei lui Dinamo de la începutul anilor 2000**
- **Clujenii au aplicat principiile pe baza cărora „câinii" și-au clădit succesul intern, dar, mai serioși, au avut și rezultate internaționale**

Au trecut mai bine de 10 ani de când Cristi Borcea cerea liniște pentru ca dinamoviștii să pregătească intrarea în grupele Ligii Campionilor. De atunci, însă, pentru roș-albi fiecare titlu a însemnat încă un motiv de regret, iar în ultimii ani chiar și câștigarea campionatului a devenit o performanță de neatins. În același timp, CFR Cluj, adversara „câinilor" din această seară, a reușit să împlinească în doar câțiva ani în Ardeal ceea ce în „Ștefan cel Mare" este contemplat ca un vis îndepărtat.

La începutul anilor 2000, Dinamo domina competiția internă. „Câinii" au câștigat cinci titluri, cinci Cupe ale României, au terminat campionatul de două ori pe poziția secundă si au mai bifat o finală de Cupă. Fără dubiu, roș-albii au fost echipa primului deceniu din noul mileniu. Pe plan internațional, însă, nu au reușit să confirme. Totuși, din 2007, de când „câinii" au câștigat ultimul titlu, CFR Cluj a cucerit trei campionate (primul cu ajutorul lui Dinamo!), trei Cupe, două Supercupe și a bifat trei participări în grupele Ligii Campionilor. În plus, la nivel financiar, groapa săpată între cele două echipe pare uriașă în momentul actual. Acesta este rezultatul unui model patentat în „Groapă", dar preluat în „Gruia", finisat și transformat într-o rețetă a succesului.

AMBELE AU BENEFICIAT DE AJUTORUL ARBITRILOR

Cu siguranță, acesta este primul capitol la care asemănarea este uriașă. În recenta perioadă de glorie dinamovistă, „câinii" mărșăluiau în competițiile interne și datorită aportului important al unor arbitri precum Altmayer, Serea sau Corpodean, asta în timp ce rivalele Steaua și Rapid sufereau la acest capitol. Ușor-ușor, influența „câinilor" s-a subțiat, iar CFR a venit tare pe turnantă. Clujenii au fost acuzați de jocuri necurate la nivelul arbitrajului în fiecare dintre cele trei sezoane terminate cu aducerea titlului în „Gruia". Printre cei care i-au ajutat pe ardeleni să câștige trofee sunt Hațegan, Balaj, Petrescu.

CFR A ADUS STRĂINI DE CALITATE. DINAMO, DOAR „VEDETE"

CFR Cluj a impresionat în ultimii ani cu randamentul senzațional pe care l-a înregistrat pe piața transferurilor. Echipa lui Paszkany și Mureșan a reușit o serie de afaceri briliante la nivelul tranzacțiilor cu jucători tocmai pentru că nu s-a lucrat pompieristic, iar jucătorii care au fost aduși la CFR erau urmăriți atent înainte. Perreira, Culio, Renan, Traore și Deac reprezintă doar o parte din jucătorii care au adus un profit de ordinul zecilor de milioane de euro în visteria clujenilor. În același timp, Dinamo se poate „lăuda" cu nume precum Moss, Okunowo, Meride, Miranda.

CLUJENII AU REINVESTIT PROFITUL, ROȘ-ALBII NU

Dinamo a fost în perioada de glorie principalul furnizor de jucători români în Europa. Codrea, Mara, Marica, Marius Niculae, Mihalcea, Niculescu, iar lista poate continua, sunt fotbaliști de pe urma cărora „câinii" au înregistrat profituri serioase. Totuși, banii nu au fost reinvestiți nici în transferuri cu nume, dar nici în centrul de copii, astfel că nivelul valoric al lotului dinamovist a scăzut drastic. În același timp, CFR a continuat să reinvestească sume importante în scouting, dar și în trasferurile jucătorilor, astfel că performanțele nu au întârziat să apară.

MECIURILE DINTRE DINAMO ȘI CFR DIN 2004 PÂNĂ ÎN PREZENT ÎN LIGA I

29.08.2004
CFR - Dinamo 4-2
Au marcat: Oncică (3, 72), Anca (58 - pen., 62) / Gh. Ad. Iordache (38), Cl. Niculescu (54)

16.04.2005
Dinamo - CFR 4-0
Au marcat: Cl. Niculescu (18, 42, 78 - pen., 83)

15.10.2005
Dinamo - CFR 5-0
Au marcat: Grigorie (44), Bălțoi (51), Zicu (63), Fl. Petre (73), Vl. Munteanu (83)

22.04.2006
CFR - Dinamo 1-0
A marcat: V. Jula (50)

05.11.2006
CFR - Dinamo 2-1
Au marcat: Surdu (20, 88) / Șt. Radu (22)

08.05.2007
Dinamo - CFR 1-0
A marcat: Ad. Cristea (37)

30.09.2007
CFR - Dinamo 1-1
Au marcat: Didi (74) / Ad. Cristea (22)

30.03.2008
Dinamo - CFR 1-2
Au marcat: Dănciulescu (34) / Semedo (11, 45)

17.10.2008
CFR - Dinamo 1-0
A marcat: Y. Koné (39)

02.05.2009
Dinamo - CFR 1-0
A marcat: Dănciulescu (44)

23.08.2009
Dinamo - CFR 1-0
A marcat: M. Niculae (81)

13.03.2010
CFR - Dinamo 2-2
Au marcat: Bud (48), Culio (87) / A. Cristea (33), Boștină (54)

07.11.2010
CFR - Dinamo 1-0
A marcat: Bjelanović (25)

06.05.2011
Dinamo - CFR 1-2
Au marcat: Dănciulescu (13 - pen.) / Batin (19), Hora (77)

05.11.2011
CFR - Dinamo 2-3
Au marcat: Cadú (37 - pen.), Ronny (47) / Dănciulescu (20), M. Niculae (82 - pen., 90)

05.05.2012
Dinamo - CFR 0-1
A marcat: Kapetanos (89)

Ajutați de Dinamo în două rânduri

Actuala campioană datorează două titluri și celor din „Ștefan cel Mare", care le-au acordat un suport important chiar în meciurile directe

Nicu BĂDESCU
nicu.badescu@prosport.ro

- **CFR a făcut pași importanți spre două dintre titlurile câștigate în urma unor victorii obținute chiar în Ștefan cel Mare**

În istoria recentă a meciurilor dintre CFR Cluj și Dinamo, cel puțin trei întâlniri au născut suspiciuni în perioadele respective, iar bănuilelile au planat mult timp. Dinamo a ajutat echipa din Gruia de două ori, dar a și încurcat-o o dată, în lupta cu Steaua.

DINAMO - CFR 1-0 (08.05.2007)

Cu patru etape înainte de finalul campionatului, „câinii" erau matematic campioni și urma meciul cu locul 2, CFR. Clujenii se luptau pentru poziția secundă cu Steaua, care era la două puncte în spate, miza fiind locul din preliminariile Ligii Campionilor. Dinamoviștii au câștigat după un gol al lui Adrian Cristea, iar la final Gigi Becali s-a lăudat că succesul roș-albilor l-a costat două milioane de euro. În cele din urmă, Steaua a câștigat lupta cu rivalii din Cluj și s-a clasat pe locul 2, în spatele lui Dinamo.

DINAMO - CFR 1-2 (30.03.2008)

Pentru al doilea an consecutiv, „câinii" au fost din nou arbitri în duelul CFR - Steaua. De data aceasta, miza era campionatul și participarea implicită în Liga Campionilor, iar înaintea etapei a 26-a clujenii aveau un avans de trei puncte față de roș-albaștri. Atunci, Dinamo a cedat suspect de ușor în fața echipei pregătite de Ioan Andone și a împins de la spate CFR-ul în cursa pentru titlu.

20
este locul ocupat de CFR Cluj în clasamentul all-time al Ligii I, în timp ce Dinamo se află pe poziția secundă, în spatele Stelei

8
trofee a câștigat echipa lui Paszkany în ultimii patru ani, în timp ce Dinamo a bifat doar două

DINAMO - CFR 0-1 (05.05.2012)

Ultimul meci dubios între cele două formații a fost disputat chiar în returul campionatului trecut. CFR era în cursa pentru al treilea titlu și a câștigat greu în fața lui Dinamo, cu un gol marcat în ultimele minute. La finalul partidei, Dario Bonetti și-a acuzat jucătorii de blat și a insinuat că mai mulți dintre aceștia ar fi fost contactați de fostul antrenor al lui Dinamo, Ioan Andone, care și atunci, ca și acum, era pe banca CFR-ului.

Actualul antrenor al CFR-ului, Ioan Andone, are 5 victorii și 9 înfrângeri împotriva lui Dinamo din postura de antrenor în cele 17 meciuri disputate în campionat

Foto: Mediafax

Dubla lui Semedo (în alb) în poarta dinamoviștilor, din primăvara lui 2008, a cimentat drumul CFR-ului spre primul titlu

Biblioteca Județeană MUREȘ TÂRGU MUREȘ

„Câinii" bătrânului profesor

Ioan Sdrobiș conduce la Onești centrul de copii și juniori al lui Dinamo. Alb-roșii au prima opțiune la jucători, dar, în cazul în care sunt refuzați în Ștefan cel Mare, aceștia pot ajunge chiar și la rivala Steaua

Costin NEGRARU (Onești)
costin.negraru@prosport.ro

» **Vestiarele în care se schimbă juniorii lui Dinamo de la Onești arată impecabil**

» **Înainte, pe acel loc stăteau doar ruinele unor vestiare modeste**

Juniorii lui Dinamo stau pe Facebook în cantonament și încearcă, fără succes, să aducă animatoare în camerele de la Săftica. La câteva sute de kilometri distanță, pe un teren izolat din Onești, alți puști care joacă în tricourile albroșii aleargă de rup pământul, mânați de glasul dur al lui Ioan Sdrobiș. „Părintele" e neschimbat. Poate doar albastrul ochilor să se fi diluat odată cu trecerea timpului. „Umblau șerpii pe aici când am venit", spune arătând mândru către vestiarele al căror alb strălucește acum.

PUIU ȘI CÂINELE DE LÂNGĂ TEREN

În orașul care a dat-o lumii pe Nadia Comăneci, fotbalul a murit la finalul anilor '90. Echipa locală, FC Onești, a prins două sezoane de Divizia A din ambiția lui Nicolae Puiu, unul dintre cei mai controversați patroni de club apăruți vreodată în peisajul trist al fotbalului nostru. Apoi s-a stins. Rămâne și acum, chiar dacă plin de rugină, gardul tunelului pe care Puiu îl făcuse pentru ca animalul său preferat, un câine uriaș, să poată sta lângă teren în timpul meciurilor. A dispărut și Ursu, animalul-mascotă de la stadion. A rămas doar o mână de maidanezi care latră inofensiv atunci când vreo figură necunoscută trece de porțile stadionului. Peste drum de stadion se aud însă glasuri de copii.

ÎNTRE REȘIȚA ȘI ONEȘTI

Ghidat de voci, te apropii de un gang plin de buruieni. Zâmbești ironic gândindu-te că aici, printre plantele crescute necontrolat, sunt marile proiecte ale dinamoviștilor. Depășești momentul, mergi înainte câțiva metri și dai de verdele curat al gazonului. Din tribună se aude un alt glas, dar ceva mai gros. „Băăăă, nu mai sta pe călcâieeeee!". E Ioan Sdrobiș, omul care coordonează proiectul lui Dinamo de la Onești. „În trei luni am făcut tot ce vedeți voi aici. Ne-am mișcat repede". Inițial, din cauza distanței, nu îți dai seama ce reprezintă acel „tot" despre care vorbește cu atâta mândrie bătrânul antrenor. Pornești pe marginea terenului și te apropii de vestiare. De afară, un miros de nou te înconjoară. Odată ajuns în interior vine confirmarea, iar mobilierul pare abia scos din țiplă. „Condiții ca aici nu există în prea multe locuri din țară. Și, vă rog să mă credeți, am umblat prin multe orașe pe la centrele de copii și juniori", spune „Părintele", care pleacă imediat pe un drum interminabil al amintirilor. Se oprește la Reșița, o perioadă călduță și un oraș asemenea pentru tehnician: „Ce echipă aveam acolo! Nu exista meci la care să nu avem stadionul plin. Venea un vuiet din tribună de mi se făcea pielea ca de găină. Îi vedeam pe oameni cocoțați prin copaci doar să vadă meciul. «Bă, îi vedeți pe ăștia de vin să vă vadă? Pentru ei trebuie să muriți, bă!» le spuneam în vestiar".

Dacă reușesc să trimit la București un jucător sau doi, mă pot considera un om fericit și împlinit. Mulți dintre ei merită. Sunt foarte buni. Trebuie să nu se piardă
Ioan Sdrobiș

» Dinamo Onești evoluează în Liga a IV-a în județul Bacău

66
de ani este vârsta pe care o are Ioan Sdrobiș

Foto: Dan Duță

Copiii lui Ioan Sdrobiș visează să îmbrace, în viitor, tricoul unei echipe importante din Liga I. Până atunci, îl ascultă cu sfințenie pe „Profesor"

„DINAMO ARE PRIMA OPȚIUNE"

Înapoi în prezent, doi oameni, reporter și fotoreporter, încearcă să țină pasul cu bărbatul de 66 de ani îmbrăcat în pantaloni scurți. Ideile și pașii săi circulă prea repede dintr-o cameră în alta. Sdrobiș se oprește în biroul său și întreabă cu un zâmbet șiret: „Câți antrenori, fie ei și din Liga I, se pot mândri cu o cameră ca asta, care să fie doar a lor?". Antrenorul începe apoi să explice cum s-a născut parteneriatul cu Dinamo: „Președintele Badea a venit de trei ori aici, la Onești. Ultima dată când a vizitat locul, nu i-a venit să creadă ce a văzut". Continuă prin a spune obligațiile alb-roșilor: „Ei asigură bugetul nostru și, în schimb, au prima opțiune atunci când apare un jucător. Dacă nu îl vor ei, atunci îl dăm mai departe la CFR Cluj, la Rapid". Cuvântul rivalei Steaua stă pe buzele reporterului. „Da, și la Steaua! Noi trebuie să supraviețuim din ceea ce producem", spune „Părintele", care se refugiază din nou în trecut: „În fiecare an, de ziua mea, mă sună băieții ăștia pe care am avut încredere să-i arunc în focuri încă de tineri. Frunză, Grigore... Îi mai întreabă soția mea, în glumă «Măi, dar de ce îl mai sunați, că v-a făcut de toate. V-a înjurat, v-a strâns de gât, ce nu v-a făcut?!»". Răspunsul e, de fiecare dată, același, spune Sdrobiș: „Fără «Profesor» nu am fi ajuns fotbaliști".

„ASTA AM VISAT!"

O întrebare rămâne fără răspuns: De ce și-ar mai dori bărbatul de 66 de ani să stea ore în șir pe teren, după atâția ani în fotbal, în loc să-și ducă bătrânețea alături de familie? Ochii lui Sdrobiș strălucesc: „Asta mi-am dorit dintotdeauna! Când Nicolae Badea mi-a spus despre parteneriatul ăsta, l-am întrebat «Domnule, dar de ce să nu facem noi o Academie de Fotbal. Una sănătoasă, unde să crească tinerii fotbaliști». Sigur, una pentru puterea României, că nu ne comparăm cu ce e afară. Iar eu asta am făcut toată viața, indiferent unde am fost. Fie că am antrenat în Liga a II-a, fie că am antrenat în Liga I. Am crescut tineri". Iar de la Dinamo Onești pot apărea, în curând, oameni care să îmbrace tricoul lui Dinamo. Cu mândrie, nu din obligație, așa cum o fac unii dintre juniorii de acum".

„Calul are nevoie și de o potcoavă bună!"

Ioan Sdrobiș are 135 de copii la grupele centrului de la Onești. Jucători aduși din toată țara, iar cei mai mari sunt cei de 17-18 ani pe care antrenorul vrea să îi trimită cât mai repede la București

Costin NEGRARU
costin.negraru@prosport.ro

» **Patru antrenori se ocupă de grupele centrului lui Dinamo de la Onești**

» **Jucătorii sunt cazați la unul dintre hotelurile din Onești pe care autoritățile locale le-au pus la dispoziție pentru fotbal**

Ioan Sdrobiș e mulțumit de munca depusă la Onești și spune că dinamoviștii nu vor trebui să aștepte prea mult timp pentru primele rezultate: „Am grupa de terapie intensivă, băieții ăștia de 17-18 ani pe care ne pregătim să îi aruncăm în luptă. Nu vreau să zică nimeni «Uite, bă, stăm după Sdrobiș 10 ani să producă un jucător»".

La Dinamo Onești sunt acum 135 de tineri fotbaliști, iar cei mai mici sunt născuți în 2004. „Ei sunt localnicii", explică „Părintele". „E important să nu ignorăm jucătorii de aici, pentru că oamenii din Onești trebuie să se bucure că au acum o echipă de fotbal", adaugă Sdrobiș, care într-o secundă face, poate, cea mai bună caracterizare a centrului de fotbal din Moldova: „Calul e bun, acum trebuie să vină și o potcoavă bună". Iar potcoava o poate pune doar Dinamo.

Fotografii: Dan Duță

pub

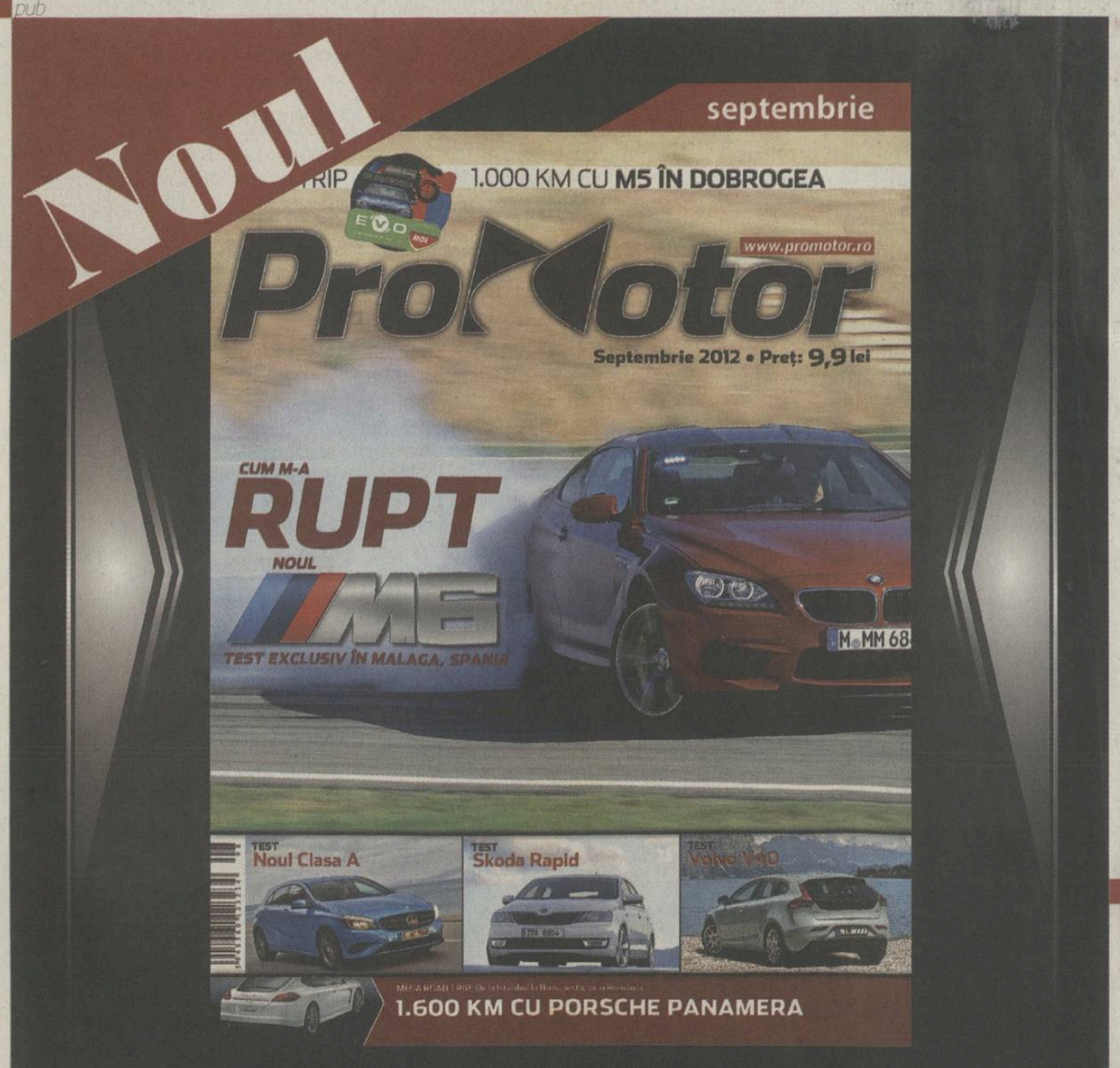

Liga Națională cu opt selecționeri!

Sezonul intern de handbal masculin pornește la drum cu opt tehnicieni foști sau actuali selecționeri în ultimii trei ani

Marius HUȚU
marius.hutu@prosport.ro

» **HCM Constanța este principala favorită la titlu, dar Știința Bacău și HC Odorhei îi amenință supremația**

» **Ca și în campionatul feminin, echipele pot înscrie pe foaia de joc din acest sezon câte cinci handbaliști străini**

Foto: Mediafax
Laurențiu Toma și Mihai Popescu au deja șapte titluri de campioni cu HCM Constanța. Și-l doresc și pe al optulea

Aihan Omer, Vlad Caba, Vasile Stângă, Eliodor Voica sunt antrenori care și-au pus amprenta pe handbalul românesc în ultimii ani. Cu toții, foști sau actuali selecționeri, se vor regăsi la startul sezonului 2012-2013, motiv pentru care am putea spune că acest campionat poate fi și unul al antrenorilor. De fapt, niciodată în istoria Ligii Naționale nu s-a întâmplat ca mai bine din 50% din echipele angrenate în competiție să fie pregătite de oameni care au avut pe mână sau sunt implicați și la echipe reprezentative. La cifra de opt „selecționeri" contribuie și macedoneanul Zlavko Sundovski, adus pe banca campioanei HCM Constanța, după locul 5 ocupat la CE în iarnă cu naționala țării sale. „Sunt convins că vor fi orgolii mari, dar spre binele handbalului românesc. Ne așteaptă o ligă echilibrată și la vârf, nu se compară cu întrecerea feminină. Cu siguranță, valoarea competiției va crește în acest sezon", a prefațat disputa cu ceilalți antrenori Vasile Stângă.

CEL PUȚIN ȘAPTE ECHIPE CU PRETENȚII

Campionatul masculin pornește la sfârșitul acestei săptămâni cu HCM Constanța în postură de mare favorită la titlu, dar cu Știința Bacău și HC Odorhei capabile oricând să pună în dificultate campioana. Caraș Severin, Suceava, Poli Timișoara și CSM București se înscriu, la rândul lor, în lupta pentru cupele europene. „Constanța se detașează în mod clar față de celelelte grupări prin valoarea achizițiilor și jocul colectiv", spune antrenorul Odorheiului, Vlad Caba. „Va fi o luptă strânsă, echipele nu mai sunt clar diferențiate. Sunt jucători valoroși, de echipă națională, în toate cele trei formații care, teoretic, pornesc cu șanse mai mari la titlu", susține și Eliodor Voica.

Sundovski (stânga) și Voica (dreapta) sunt selecționerii în funcție din Liga Națională

LISTA SELECȚIONERILOR DIN CAMPIONATUL INTERN

Zvonko Sundovski (antrenor HCM Constanța)	actual selecționer al Macedoniei
Alexandru Buligan (antrenor secund HCM)	actual selecționer secund al României
Vasile Stângă (antrenor CSM București)	selecționer România 2009 - 2012
Aihan Omer (antrenor Caraș Severin)	selecționer România 2007-2009
Petru Ghervan (director tehnic CSU Suceava)	selecționer România 2009
Vlad Caba (antrenor HC Odorhei)	selecționer România feminin 2008-2009
Eliodor Voica (antrenor Știința Bacău)	actual selecționer al României
Sebastian Bota (antrenor Dinamo)	actual selecționer secund al României

Foto: Mediafax
Dospinescu (la minge, Bacău) și Mihalcea (în roșu, Odorhei) vor încerca împreună cu echipele lor să stopeze supremația Constanței la sfârșitul sezonului 2012-2013

HCM poate fi învinsă și la Odorhei, și la Bacău, poate și în alte părți. Sper să nu fie un șir nesfârșit de victorii pentru ei, n-ar fi bine pentru handbal
Vlad Caba, antrenor HC Odorhei

ECHIPELE TIP ALE FAVORITELOR LA TITLU

CELE MAI IMPORTANTE TRANSFERURI

HCM CONSTANȚA
Cutura (Ademar Leon), Dragicevic (Kiel), Humet, Val Sancho (ambii de la Aragon)

ȘTIINȚA BACĂU
Păiuș (Pandurii), Georgescu (Ciudad Encantanda), Da Silva (Conversano), Liszkai (Veszprem), Novanc (HCM Constanța)

HC ODORHEI
Dinescu (Satu Mare), Butenko (Balaton)

POLI TIMIȘOARA
Antonaru (Caraș Severin), Grasu („U" Cluj), Vasile (Dinamo)

„U" CLUJ
Hagiu (HCM Constanța)

POTAISSA
S. Iacob (Știința Bacău), Lazăr (Odorhei)

CARAȘ SEVERIN
Irimescu (HCM Constanța), Marocico (Dinamo), Andrei (Suceava)

PANDURII
Dragnea (CSM București)

SUCEAVA
Stănescu („U" Cluj), Leordean (Extrem), Starikov (Dinamo Poltava)

CSM BUCUREȘTI
Domingues Jorge (Guadalahara), Vasquez Diz (Granollers), Moya Florido (Porto Sagunto), Vukas (Steaua Roșie), Vujadinovic (Kolubara), Roșca (Maccabi Tel Aviv), Busecan („U" Cluj)

PE SCURT

INTERES

TRICOLORI ȘI ÎN LIGA SECUNDĂ

Liga secundă se anunță mai interesantă ca niciodată în noul sezon, în condițiile în care în competiție se regăsesc două din cele mai titrate echipe ale handbalului românesc, Steaua și HCM Baia Mare (ex-Minaur). Iar interesul nu este dat numai de numele celor două combatante, ci și de jucătorii care au preferat să evolueze în eșalonul secund. Astfel, Mazilu, Cian, I. Stamate, Laufceac, Mihai sau A. Stamate, toți cu jocuri la națională, vor putea fi urmăriți în liga secundă, (începe pe 22.09).

Sârbul Dalibor Cutura, adus de HCM Constanța de la Ademar Leon, reprezintă cel mai important transfer făcut vreodată de o echipă masculină de handbal din România

PROGRAMUL LIGII NAȚIONALE (MASCULIN) - TUR

ETAPA 1, 15 SEPTEMBRIE
„U" Cluj - HC Odorhei
HCM Constanța - Dinamo
CSM București - Poli Timișoara
Caraș Severin - Suceava
Potaissa Turda - Bacău
Pandurii - CSM Ploiești

ETAPA A 2-A, 22 SEPTEMBRIE
HC Odorhei - CSM Ploiești
Știința Bacău - Pandurii
Suceava - Potaissa Turda
Poli Timișoara - Caraș Severin
Dinamo - CSM București
„U" Cluj - HCM Constanța

ETAPA A 3-A, 29 SEPTEMBRIE
HCM Constanța - HC Odorhei
CSM București - „U" Cluj
Caraș Severin - Dinamo
Potaissa Turda - Poli Timișoara
Pandurii - Suceava
CSM Ploiești - Știința Bacău

ETAPA A 4-A, 6 OCTOMBRIE
HC Odorhei - Știința Bacău
Suceava - CSM Ploiești
Poli Timișoara - Pandurii
Dinamo - Potaissa Turda
„U" Cluj - Caraș Severin
HCM Constanța - CSM București

ETAPA A 5-A, 13 OCTOMBRIE
CSM București - HC Odorhei
Caraș Severin - HCM Constanța
Potaissa Turda - „U" Cluj
Pandurii - Dinamo
CSM Ploiești - Poli Timișoara
Știința Bacău - Suceava

ETAPA A 6-A, 20 OCTOMBRIE
HC Odorhei - Suceava
Poli Timișoara - Știința Bacău
Dinamo - CSM Ploiești
„U" Cluj - Pandurii
HCM Constanța - Potaissa Turda
CSM București - Caraș Severin

ETAPA A 7-A, 10 NOIEMBRIE
Caraș Severin - HC Odorhei
Potaissa Turda - CSM București
Pandurii - HCM Constanța
CSM Ploiești - „U" Cluj
Știința Bacău - Dinamo
Suceava - Poli Timișoara

ETAPA A 8-A, 17 NOIEMBRIE
HC Odorhei - Poli Timișoara
Dinamo - Suceava
„U" Cluj - Știința Bacău
HCM Constanța - CSM Ploiești
CSM București - Pandurii
Caraș Severin - Potaissa Turda

ETAPA A 9-A, 24 NOIEMBRIE
Potaissa Turda - HC Odorhei
Pandurii - Caraș Severin
CSM Ploiești - CSM București
Știința Bacău - HCM Constanța
Suceava - „U" Cluj
Poli Timișoara - Dinamo

ETAPA A 10-A, 1 DECEMBRIE
HC Odorhei - Dinamo
„U" Cluj - Poli Timișoara
HCM Constanța - Suceava
CSM București - Știința Bacău
Caraș Severin - CSM Ploiești
Potaissa Turda - Pandurii

ETAPA A 11-A, 8 DECEMBRIE
Pandurii - HC Odorhei
CSM Ploiești - Potaissa Turda
Știința Bacău - Caraș Severin
Suceava - CSM București
Poli Timișoara - HCM Constanța
Dinamo - „U" Cluj

Locurile 1-3 plus câștigătoarea Cupei României merg în Cupele Europene. Locurile 11-12 retrogradează în Divizia A

Floyd Mayweather a luat la țintă un român

Boxerul Ronald „The Thrill" Gavril își construiește cariera profesionistă la Las Vegas. „Money" Mayweather îl monitorizează pe băcăuan și ar dori să-l ia în echipa sa

Alexandru ENCIU
alexandru.enciu@prosport.ro

» **Gavril se pregătește cu unul dintre antrenorii de top ai lumii, Eddie Mustafa**

» **Mayweather are propria companie de promovare în boxul profesionist**

Boxul profesionist din România impune un nou nume pe afișul cu vedete în devenire al „nobilei arte". Ronald „The Trill" Gavril (25 de ani) impresionează la Las Vegas, unde își construiește cariera profesionistă. Băcăuanul a fost remarcat de marele **Floyd Mayweather (foto medalion)**, care l-ar dori pe lista sa de protejați.

Ronald a trecut la profesioniști anul trecut, după o carieră la amatori în care a avut de luptat nu doar cu adversarii din ring, ci și cu arbitrii. „Am optat din start pentru Statele Unite, acolo unde este boxul adevărat", povestește Roni. După debutul din decembrie 2011 de la Los Angeles (victorie prin KO în runda a treia), Gavril a făcut o alegere care i-a deschis perspectivele. El a semnat cu Cristi Gănescu (Gankor Promotion) și cu Doru Necula (Bronec Inc.), mutându-se imediat în Las Vegas, Mecca boxului profesionist. „Noi ne ocupăm de cariera lui în acest moment, dar până la toamnă vom semna cu un promoter mare. Sunt mulți cu ochii pe Ronald", povestește Cristi Gănescu.

L-A TĂVĂLIT PE NEÎNVINSUL LOVE

În luna mai, Gavril s-a stabilit la Las Vegas, într-un apartament pus la dispoziție de managerii

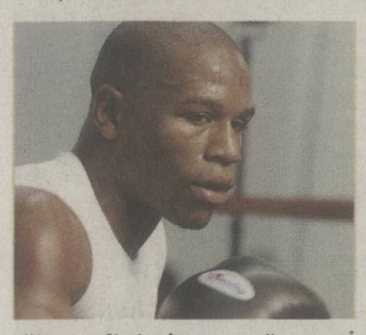

săi actuali și a început să se pregătească cu Eddie Mustafa, unul dintre cel mai bine cotați antrenori de box din lume. „Mustafa antrenează și câțiva dintre boxerii care au semnat cu Floyd Mayweather, ca promoter, iar unele ședințe de pregătire se desfășoară la sala acestuia. În urmă cu două săptămâni, Roni a făcut sparring cu J'Leon Love, unul dintre boxerii semnați de Mayweather, și l-a tăvălit bine. Love este neînvins, are 13 victorii, iar Floyd a auzit de ce s-a întâmplat în sală. De ceva timp tot întreabă când se întoarce Gavril din vacanță, pentru că vrea să-l vadă", spune Gănescu.

PRONOSTICUL ANTRENORULUI

Ronald Gavril are deja trei victorii la profesioniști, la supermijlocie (aceeași categorie cu Lucian Bute), și este singurul boxer român care-și construiește o carieră în Las Vegas. „Este un boxer care știe ce vrea, iar tot mai mulți îi văd un viitor frumos în boxul profesionist. Eu vorbesc zilnic cu Eddie Mustafa, iar acesta este impresionat de capacitatea lui de muncă, de seriozitatea lui Roni. Mi-a spus că-l vede campion mondial. Iar el știe ce spune, pentru că a lucrat cu nume mari, precum James Toney, Chad Dawson sau Hasim Rahman", a mai spus Gănescu.

„N-am intrat în cazinou"

Deși locuiește în orașul cazinourilor, Gavril spune că nu a fost tentat până acum să-și încerce norocul la „masa verde". „Nici dacă aș avea bani nu aș intra în cazinou. Eu îmi rup cârca la antrenamente pentru a pierde banii la ruletă?", spune Roni. Băcăuanul locuiește împreună cu soția sa, iar visul lui este să ajungă campion mondial.

Foto: Bogdan Iordache
Ronald Gavril (stânga) boxează la aceeași categorie cu Lucian Bute

PE SCURT

DIN SALINĂ, ÎN PIAȚA CHARLES DE GAULLE

Pe 16 septembrie, cu o zi înaintea deschiderii oficiale a noului an școlar, ProSport și Nike, prin Elmec România, vă invită să participați la cel mai tare cros al toamnei, „We run Bucharest". În primăvară am făcut mișcare în Salina de la Slănic Prahova, în timpul Jocurilor Olimpice am alergat la miezul nopții, acum vă propunem o probă de rezistență în zona Piața Charles de Gaulle - Piața Victoriei. Crosul este deschis tuturor categoriilor de vârstă.

LOCUL 1 = 200 DE LEI

Întrecerile programate sunt după posibilități: pentru cei aflați la început de drum există o cursă de 3,4 kilometri, iar pentru atleții mai experimentați am pregătit o provocare și mai mare, un cros de 10 km. Câștigătorii fiecărei categorii de vârstă vor fi recompensați cu premii în bani (locul 1 - 200 lei, locul 2 - 150 lei, locul 3 - 100 lei). Câștigătorii celor două curse vor primi premii suplimentare în bani. La toate aceste bonusuri financiare se adaugă produse din partea organizatorilor. La sfârșit se va organiza și o tombolă.

„Durerea e limitată la cros, dar succesul e etern"

Cel mai bun maratonist al României, Marius Ionescu (loc 26 la JO), le transmite participanților la evenimentul We Run Bucharest sfaturi esențiale pentru abordarea cursei al cărui start va avea loc în Piața Charles de Gaulle (duminică, ora 9:00)

CATEGORII DE CONCURS: Participanții se vor putea înscrie la una dintre cele două curse, în cadrul următoarelor categorii de vârstă și sex:

Cursa de 3,4 km, bărbați și femei
sub 18 ani
18-34 de ani
35-54 de ani
Peste 55 de ani

Cursa de 10km, bărbați și femei
sub 18 ani
18-34 de ani
35-54 de ani
Peste 55 de ani

Andru NENCIU
andru.nenciu@prosport.ro

» **Ionescu le recomandă pasionaților să alerge dimineața, înainte de serviciu**

Marius Ionescu (foto, 28 de ani), cel mai bun maratonist al țării (loc 26 la JO / 2h16:28), e unul dintre performerii atletismului românesc în ultimii doi ani. Craioveanul pregătit de profesorul Cătălin Geapana a fost al nouălea maratonist din Europa care a trecut linia de finiș la Londra, îmbunătățind considerabil și poziția pe care termina, în 1964, ultimul român ce se calificase la maraton, Constantin Grecescu (36). Pentru specialistul în probele de 5.000 și 10.000 m rezultatul pare cu atât mai important cu cât pe traseul londonez el s-a aflat la doar al treilea maraton al carierei! Din postura de alergător de cursă lungă cu pedigree de campion, cel poreclit „Macho Piciu" a prefațat crosul We Run Bucharest, competție organizată de ProSport și Nike în colaborare cu Herbalife, Primăria București, FRA, Alpab, Direcția de Sport și Tineret București și Ro Club Maraton.

Marius, care e primul lucru care-i vine în minte unui atlet profesionist atunci când se gândește la un cros pentru amatori?
Joggingul poate fi și o modalitate de a te ține în viață. Chiar acum, în timp ce conduceam, am auzit la radio o știre tulburătoare. Un venerabil italian ce avea peste 100 de ani și-a pus capăt zileleor pentru că nu mai avea capacitatea fizică de a alerga. Până la 90 de ani el chiar lua startul în concursurile de veterani, iar în știre se remarca faptul că pe la 89 de ani încă termina proba de 100m sub pragul celor 16 secunde! Alergarea era ca un drog pentru el. Și mie mi-a intrat acest microb în sânge de pe la 10-11 ani și nu cred că aș mai putea trăi fără alergare.

În afara sfaturilor tehnice, ce le-ai mai recomanda pasionaților de alergare?
Eu le-aș recomanda tuturor sportivilor amatori pasionați de jogging cartea „Autoportretul scriitorului ca alergător de cursă lungă", scrisă de japonezul Karuki Murakami, e ultima pe care am lecturat-o și îi invit și pe ei s-o citească. Murakami istorisește trăirile simțite în timpul maratoanelor, când alergarea sporește senzația de libertate. În cele aproximativ 300 de pagini m-am regăsit de multe ori și eu. Ideea care se desprinde e că alergatul se transformă într-o disciplină autoimpusă, ca primă condiție pentru a crea noi opere. E un tip care și-a măsurat întreaga existență între maratoane și cărțile publicate. Sportivilor care vor concura la crosul ProSport le-aș sugera ideea ca în timpul alergării să își pună ordine în gânduri și să-și fixeze noi țeluri.

Le pot oferi cărțile despre alergare o nouă doză de energie temerarilor?
Da, cred cu tărie în asta. Uite, niște apopiați mi-au spus că următoarea carte pe care ar trebui s-o citesc e „Născuți pentru a alerga", apărută anul acesta în România și scrisă de Christopher McDougal. Ei mi-au recomandat-o din inimă și pe asta mă bazez când o aduc în atenția cititorilor voștri.

Să vorbim puțin despre crosul ProSport organizat alături de Nike duminică. Sunt două probe: una de 3,4 km și una de 10 km.
La ambele probe cel mai important e ca participanții să se hidrateze înainte de start. În timpul cursei e binevenită câte o gură de apă oricând, pentru că, dacă participanții încep să transpire, orice gură de apă e ca o picătură de apă înghițită într-un deșert.

Pe urmă...
În primul rând să se bucure de acest concurs și să-l perceapă ca pe un start spre o nouă etapă a vieții. Cea în care alergarea constituie o parte esențială a petrecerii timpului liber. În Occident, la maratoane, la crosuri, se adună peste 30.000 de oameni. Eu i-aș sfătui să facă de trei ori pe săptămână o mișcare de aproximativ 30 de minute, nu mai mult, iar viteza de deplasare să și-o hotărască singuri, în funcție de cum o reglează organismul.

Foto: EPA

Ce moment al zilei ți se pare favorabil pentru o alergare în parc să spunem...
Cel mai bine ar fi dimineața, înainte de programul de la serviciu. Dacă jobul începe în jurul orei 8, ideal ar fi să se trezească pe la 6, să facă un duș și să pornească la o tură de alergat. În Marea Britanie există un cult pentru alergarea de dimineață. Pe șosea, pe trotuare, în parc, oriunde! Dacă nu s-ar putea dimineața, atunci și seara e bine, pentru că mușchii se relaxează după o zi petrecută pe scaunul de la birou. Cea mai mare problemă o constituie voința oamenilor de se da jos din pat dis-de-dimineață.

„UNII SE UITĂ STRÂMB LA TINE CÂND ALERGI"

Din punctul de vedere al sportivului profesionist, cum anticipezi că va evolua acest fenomen în România?
Eu mă bucur că apar astfel de evenimente, cum e cel al vostru. Aș fi venit și eu să particip dacă în week-end n-aș fi avut Campionatul Național de semi-maraton de la Oradea. În România, fenomenul începe să prindă adepți tot mai mult în toate orașele. Chiar dacă mai sunt trecători care se uită strâmb la tine, își exprimă mirarea sau chiar sunt speriați. Am trăit și eu astfel de episoade în carieră. Ușor-ușor, totuși se mișcă ceva și la noi, și oamenii par să aibă mai mult grijă de sănătatea lor. Cel mai mult se pune accentual pe jogging în Marea Britanie, Statele Unite și Japonia.

În cazul în care un participant resimte dureri în timpul crosului, fie cel pe distanță scurtă, fie cel de 10 km, ce ar trebui să facă?
Există filmulețe de motivare și pe youtube și am preluat și eu multe din ideile care se desprind din acele secvențe. Să continui o cursă e ca și cum ai vrea să respiri în continuare pentru ca viața să ți se prelungească. De multe ori, sportivii amatori trebuie să meargă pe principiul conform căruia durerea este limitată, dar succesul e etern. E sfatul pe care îl dau și competitorilor de duminică. Mult succes!

pub

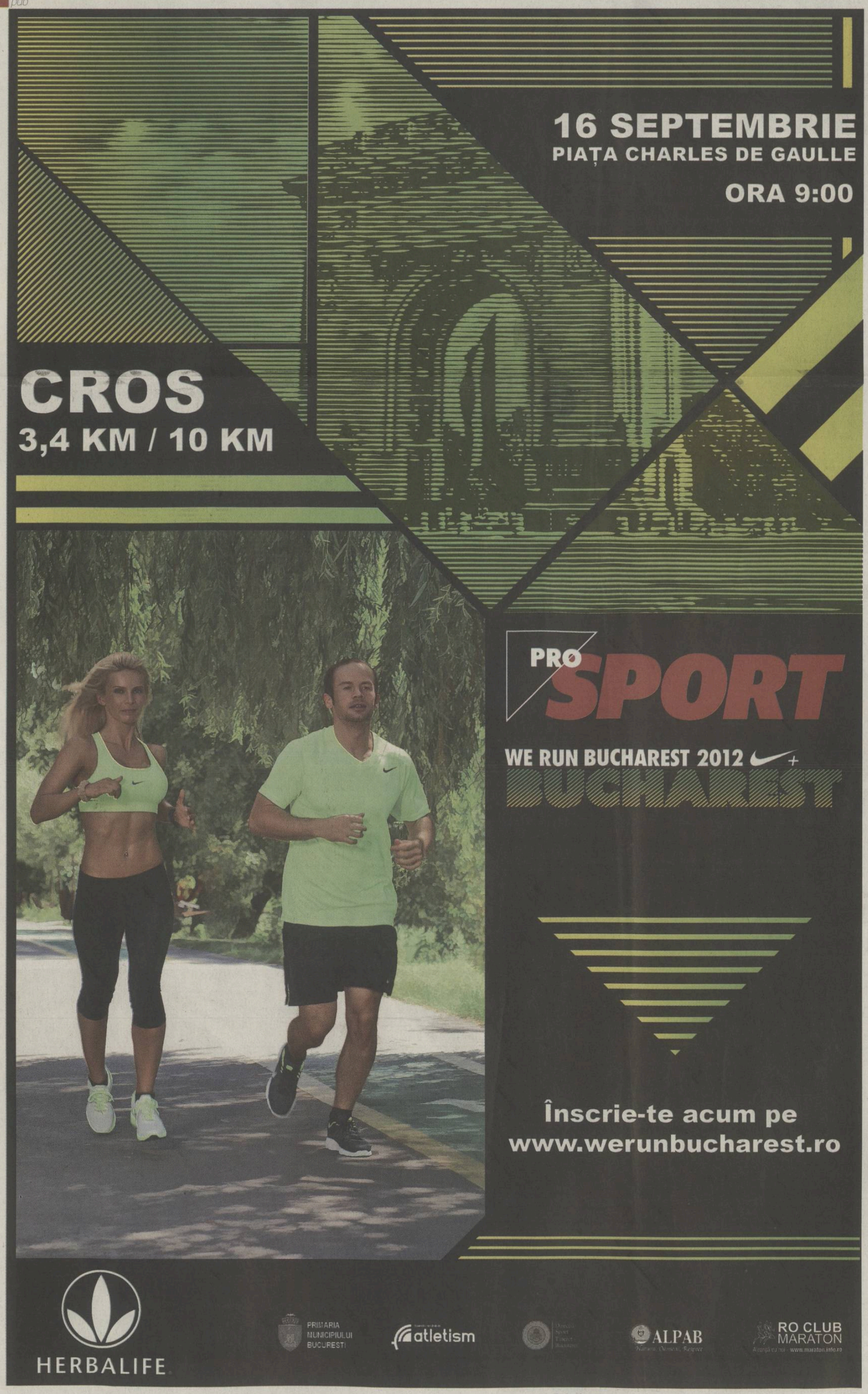

BIBLIOTECA JUDEȚEANĂ MUREȘ
TÂRGU MUREȘ

Au mai rămas
5 zile
STUTTGART
STEAUA
joi, ora 20:00
PRO TV

LIGA PROSPORT

Luni ai în ziar un nou cod pentru Liga ProSport! Intră în cursa pentru 10.000 €

Detalii pe www.ligaprosport.ro: îți faci echipa și intri în competiție.
Codurile din ziar îți dau transferuri gratuite. Caută codul luni în ziar

WWW.PROSPORT.RO

facebook.com/prosport.ro
twitter.com/prosport

PRO SPORT

LIGA I - ETAPA A VIII-A

IERI		
Ceahlăul - FC Brașov	2-1 (1-0)	
Dinamo - CFR Cluj	0-1 (0-0)	
AZI		
Gaz Metan - Concordia	19:00	DolceSport
Oțelul - Viitorul	19:00	DigiSport
Rapid - Gloria	21:30	DigiSport
MÂINE		
Petrolul - Pandurii	19:00	DigiSport
CSMS Iași - Steaua	21:30	DigiSport
LUNI		
„U" Cluj - Astra	17:00	DolceSport
Vaslui - CS T. Severin	21:30	DigiSport

Ediție națională • Sâmbătă, 15 septembrie 2012 • Numărul 4.647 • 8 pagini • Tiraj: 28.434 • **346.000** de CITITORI zilnic (SNA) • **2.245.908** DE VIZITATORI unici în august (SATI)

I-a ruinat Pedro

Ca și în primăvară, CFR a bătut-o pe Dinamo la București cu 1-0. Singurul gol al meciului a fost marcat de Rui Pedro. Echipa lui Bonetti a ratat în final două ocazii uriașe. Pagina 8

Foto: Alexandru Hojda

PROSPORT XL

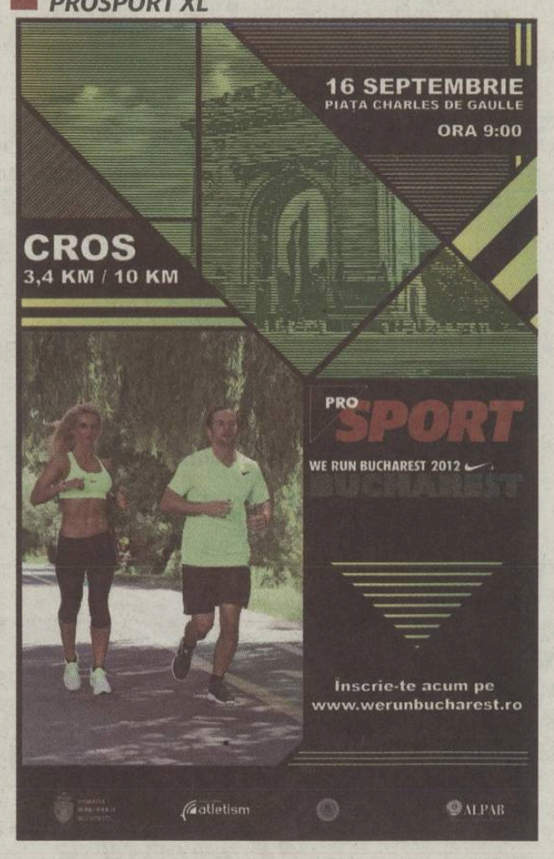

O zi până la cros!

Mâine dimineață, la ora 9, în Piața Charles de Gaulle începe We Run Bucharest. Gabi Szabo aleargă cu noi! Pagina 7

Degradat Rapid

Odată cea mai modernă bază, ProRapid a ajuns o ruină. Echipa se pregătește la Buftea. Pagina 3

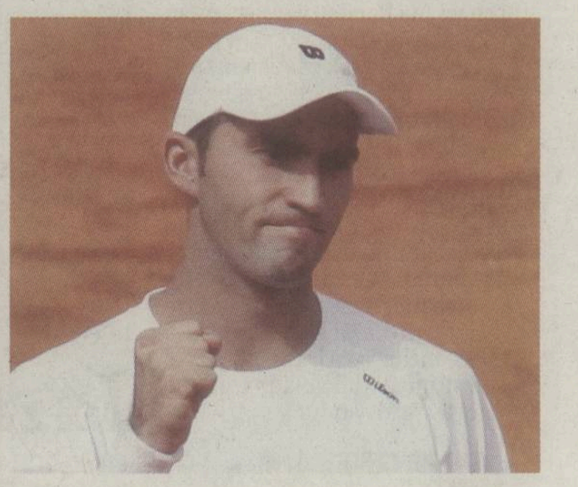

Tenis cu laponii

E 1-1 în Cupa Davis cu Finlanda după prima zi. Azi, „dublul" Mergea și Tecău se reface după 4 ani. Pagina 6

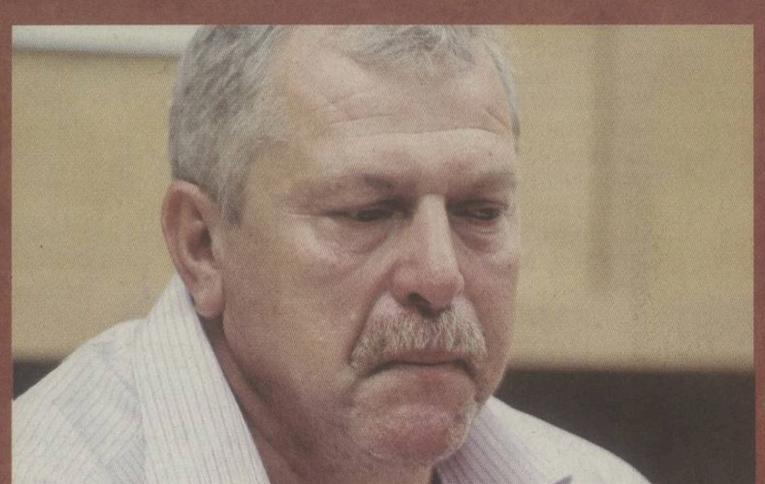

Apărați-l pe Duckadam!

Eroul de la Sevilla va fi operat pentru a patra oară la mâna dreaptă și cere ajutorul Guvernului • Becali promite că va acoperi el costurile intervenției chirurgicale care ar putea fi efectuată de medici străini. Pagina 2

Biblioteca Județeană
MUREȘ
TÂRGU MUREȘ

Eroule, apăr-o și pe a patra!

Duckadam va avea nevoie de o nouă intervenție chirurgicală la brațul drept. Ultima variantă e aceea că va fi operat la București de o echipă de medici din străinătate

Cristian VOINEA
cristian.voinea@prosport.ro

» **Helmut Duckadam s-a externat, ieri, de la Spitalul Militar**

» **Legenda Stelei a cerut ajutorul Guvernului pentru a face rost de bani**

În amfiteatrul Spitalului Militar Central era, ieri, destulă tristețe. Uriașul Duckadam stătea în fața noastră și era copleșit de problemele de sănătate prin care trece. Unul dintre brațe, cel drept, cu care a apărat primele trei penalty-uri de la Sevilla, îl supără. Nu este o noutate, dar este o problemă de care fostul mare portar vrea să scape. Duckadam este puțin timorat, deși camerele de luat vederi nu l-au speriat niciodată. Soția sa îi este alături și are în mână un pumn de șervețele. Nu este ușor. "Nu-mi place să vorbesc despre boli. Eu vreau să vorbesc despre fotbal. Asta am făcut și asta știu să fac. În plus, nici nu arăt foarte bine. Noroc cu soția că m-a dat cu pudră și nu mai sunt palid", își începe fostul portar al Stelei discursul, zâmbind drăgăstos către femeia care îl susține. Aflăm că e nevoie de o nouă operație la brețul drept.

"UNEORI MI-A VENIT SĂ RENUNȚ"

Ironia apare în capul mulțora. Patru penalty-uri apărate contra Barcelonei, iar pentru Duckadam urmează a patra operație! Pe celelalte le-a blocat cu succes. O va bloca și pe a patra. Așa ne-a obișnuit. "Nu îmi este ușor și uneori îmi venea să renunț. De 26 de ani mă confrunt cu această problemă. M-am săturat să trăiesc cu teama că orice durere la brațul drept poate să provoace complicații. Dacă ar fi după mine, aș intra pe picioarele mele în sala de operații, doar să știu că acest coșmar se va termina", a explicat "Eroul de la Sevilla". Știm că nu va renunța. Ce portar încetează să își apere viața mai ales că face asta de atâta timp?!

» *Dacă Duckadam are nevoie de bani pentru operatie, nu e niciun fel de problemă, plătesc eu, nu Guvernul României*
Gigi BECALI, finanțator Steaua

CÂND A ÎNCEPUT COȘMARUL?

Anul care l-a făcut unul dintre cei mai buni portari ai lumii i-a adus lui Duckadam și această boală îngrozitoare. Își amintește: "Eram în concediu, imediat după finală, și din cauza unei simple dureri la mână a trebuit să mă operez. Se deplasase acel cheag de sânge. A urmat o altă operație în 1998, alta în 2009...Au mai fost blocaje, dar le-am rezolvat", mai spune fostul goalkeeper de parcă ar povesti intervențiile sale din timpul unui meci.

„EU MI-AM FĂCUT DATORIA. E TIMPUL ROMÂNIEI ACUM"

Minutele trec și Duckadam e nerăbdător să își revadă fetița. N-a întâlnit-o de o săptămână pentru că nu voia să îl vadă cu perfuzii în braț. Jurnaliștii și-au terminat întrebările, dar nu se încheie conferința. Eroul de la Sevilla ia din nou cuvântul și oferă un fior de neuitat. "Aș mai vrea să adaug ceva...", spune cu un nod în gât. "Nu știu dacă e bine să o spun, dar asta simt". Face o pauză ca să-și tragă puțin răsuflarea. "Cred că în 53 de ani mi-am făcut datoria față de această țară". Iar se oprește și amfiteatrul este cuprins de tensiune. Duckadam își adună cuvintele cu greutate de parcă s-ar simți dator că ne răpește timpul. Tot el să ne fie dator? Uneori, oamenii au prea mult bun simț. "Cred că este timpul ca România să își facă datoria față de mine", o spune clar, dar lacrimile își fac apariția, iar șervețelele soției își au utilitatea.

» *Conducerea Stelei este alături de mine și sunt sigur că mă vor ajuta dacă voi avea nevoie*
Helmut DUCKADAM, președinte de imagine Steaua

Acum se pune problema dacă Duckadam va fi operat în România sau în străinătate. Ultima variantă asupra căreia se discuta la închiderea ediției era aceea că o echipă de medici din străinătate, probabil din Germania, va veni în România ca să-l opereze pe legendarul fotbalist.

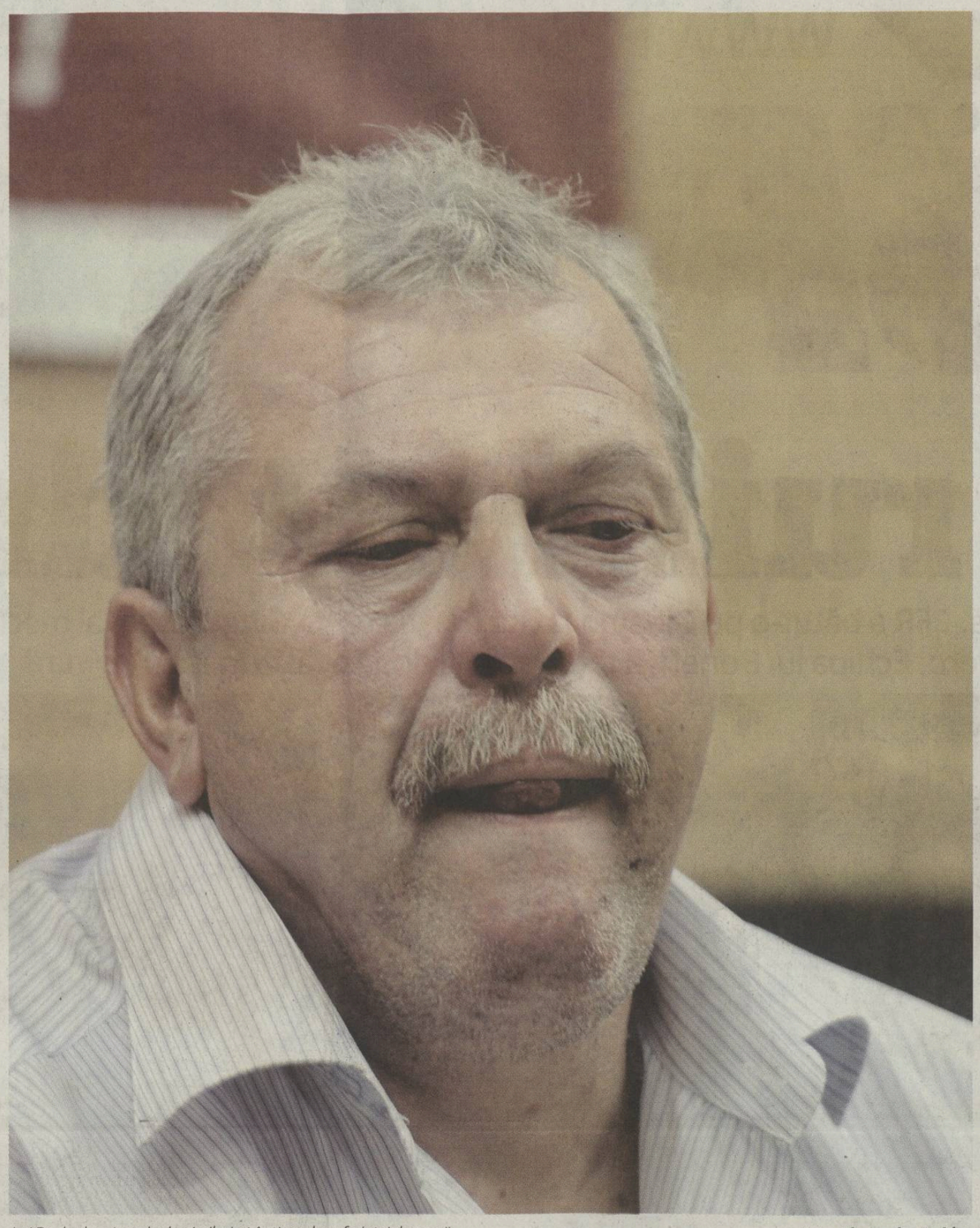

Lui Duckadam i-au dat lacrimile, ieri, în timpul conferinței de presă — Foto: **Alexandru Hojda**

50
De mii de euro ar putea costa operația care îl va salva pe Duckadam

» *Familia mă ajută să merg mai departe. Vreau să se termine acest coșmar cât mai repede*
Helmut DUCKADAM, președinte de imagine Steaua

» *Este un caz special pentru că va fi a patra operație în aceeași zonă anatomică*
Cristian GABRIEL, medic, (foto mic, în dreapta)

FINANCIAR

NU-ȘI PRIMISE ULTIMELE SALARII LA STEAUA

Gigi Becali l-a ajutat în numeroase rânduri pe Duckadam, inclusiv plătindu-i ultima operație. L-a luat și la club ca președinte de imagine, funcție onorifică cu care îl plătește cu 3.000 de euro pe lună. Totuși, în ultimele luni, Duckadam nu mai primise leafa. I-a amintit lui Becali acest lucru când patronul l-a sfătuit să nu accepte o reclamă la jocul de poker pentru care Duckadam ar fi încasat 10.000 de euro.

POZIȚIE

IENEI E REVOLTAT CĂ NU-L AJUTĂ GUVERNUL

Antrenorul cu care Duckadam a reușit cele mai mari performanțe din cariera de fotbalist, Emeric Ienei, e mâhnit că guvernanții nu sar să-l ajute pe fostul sportiv. "Suntem cu toții alături de Helmuth Duckadam, dar totodată sunt revoltat de faptul că guvernul României nu se implică în acest caz. Așa cum tot felul de guvernanți, actori sau sportivi sunt ajutați să se opereze în străinătate, așa consider că și Helmuth Duckadam ar trebui ajutat. El este un bun național. Să nu uităm că, datorită acestui om, România are singura Cupă a Campionilor câștigată vreodată", a spus el.

UNITATE

FOȘTI ȘI ACTUALI FOTBALIȘTI VOR SĂ FACĂ CHETA

Reghecampf a lăsat ieri de înțeles că Duckadam ar putea fi ajutat financiar și de actuala echipă pe o antrenează. Nu e prima dată când jucătorii roș-albaștrii au strâns bani pentru a ajuta o persoană cu probleme de sănătate, cu atât mai mult nu vor ezita acum să dea bani pentru o legendă a lor. Balint lansează însă un apel către foștii colegi, mai înstăriți, ai lui Duckadam. "Fac apel la colegii noștrii din Generația 86 să contribuie fiecare cu bani. Că e vorba de 10 lei, 100 de lei sau 100 de euro, e important. Am putea organiza chiar un teledon", a precizat Balint.

Chipciu, viitorul căpitan din Ghencea

Unul dintre managerii din Ghencea lasă de înțeles că are pe cineva în vizor care se poate apropia de personalitatea lui Rădoi

Daniel VLAD
daniel.vlad@prosport.ro

» **Bourceanu poartă momentan banderola la echipă**

Bourceanu este amenințat că i se va lua banderola de căpitan încă de când a fost pus să o poarte de către Gigi Becali. A vrut să-l schimbe Ilie Stan, dar n-a reușit, a intenționat să facă acest lucru Stoichiță, dar a dat greș. A venit Reghecampf și i-a pus pe jucători să-și voteze liderul din vestiar. A ieșit Tătărușanu, dar acesta a purtat puțin banderola, pentru că antrenorul i-a înapoiat-o lui Bourceanu. Acum, unul dintre managerii din Ghencea a ajuns și el la concluzia că internaționalul stelist nu se ridică la pretențiile unui astfel de statut.

Foto: **Octav Ganea**

„AM PE CINEVA ÎN MINTE"

„Mirel Rădoi era un jucător cu o personalitate ieșită din comun, care s-a impus din secunda în care a intrat în vestiar la Steaua, chiar dacă era foarte tânăr. Acum nu există un asemenea jucător. Și nu mă refer la valoare fotbalistică, pentru că avem, dar nu există un lider înnăscut. Se poate forma acest lider. Am pe cineva în minte, dar nu vreau să spun despre cine este vorba", a spus, misterios, cel poreclit de patron "Michele".

Jucătorul pe care unul dintre managerii Stelei îl are în minte e **Alexandru Chipciu (foto, în dreapta)**, fotbalistul său favorit de la echipă. Mijlocașul a purtat, în premieră, banderola de căpitan în amicalul disputat sâmbătă trecută în Bulgaria, cu Ludogoreț și încheiat la egalitate, scor 1-1.

» Adversara Stelei de duminică, CSMS Iași, a schimbat căpitanul odată cu venirea lui Ciobotariu. Tincu e acum liderul echipei

INTERVIU EXCLUSIV **GIGI BECALIA PUS OCHII PE CEL MAI VALOROS JUCĂTOR DE LA CSMS IAȘI**

Crețu: „Vreau la Steaua!"

Fundașul central al lui CSMS Iași spune că e fan al echipei pe care o va întâlni mâine

Narcis POHOAȚĂ
Iași

» **Chiar dacă spune că ține de mic cu Steaua, Alex Crețu (foto, în alb) vrea să facă un meci bun ca să-l impresioneze pe Becali**

Alex, ce reprezintă meciul cu Steaua pentru tine?
E un meci foarte important pentru echipă, dar și pentru mine, mai ales după ce domnul Gigi Becali și-a manifestat interesul față de mine. Îmi doresc ca echipa să joace bine, iar eu să fac, de asemenea, un meci bun.
Îți este teamă de un jucător anume de la Steaua?
Deloc. Noi vom juca să luăm maximum din acest joc, chiar dacă întâlnim o echipă foarte puternică.

„SĂ FIU COMPARAT CU CHIRICHEȘ MĂ MOTIVEAZĂ"

S-a spus că ești de nivelul lui Chiricheș. Cum comentezi această comparație?
E un lucru bun pentru mine să fiu comparat cu Chiricheș, în opinia mea unul dintre cei mai buni stoperi din țară în acest moment. Mă va motiva pe viitor acest aspect.
Care a fost cel mai dificil moment al carierei tale?
Anul trecut, atunci când echipa ieșeană era în liga a doua, iar eu am fost împrumutat la Corvinul Hunedoara, în divizia C. A fost un moment foarte neplăcut pentru mine, dar mă bucur că acum am ajuns să joc în prima ligă.
Duminică vei da piept cu cel mai puternic cuplu de atacanți din Liga I, Rocha - Rusescu...
Sunt doi atacanți foarte buni, care înscriu multe goluri. Va fi greu cu ei, dar îmi doresc să prind o zi bună și alături de colegii mei să putem să-i oprim pe cei doi. Rămâne de văzut ce va fi, dar sper să nu le dăm prea multe șanse de a marca.
Gigi Becali a declarat că te vrea la Steaua. Îți dorești să ajungi în Ghencea?
Orice jucător își dorește de mic copil, când se apucă de fotbal, să ajungă la o echipă de nivelul Stelei. Mi-aș dori enorm să joc pentru Steaua și poate că voi ajunge atunci când vor considera cei de acolo că sunt pregătit pentru a face acest pas. A fost o bucurie mare pentru mine să-l aud pe domnul Gigi Becali spunând că mă vrea la Steaua. Mai am însă mult de muncă, sunt tânăr, am timp să ajung și la Steaua, echipă cu care țin de mic.

Foto: **Dan Duță**

pub
bet-at-home.com
VIAȚA E UN JOC!

Mâine, ora 21:30, DigiSport

CSMS IAȘI

Antrenor: *Liviu Ciobotariu*
Rezerve: *33. Lungu - 3. Mitrea, 7. Ciucur, 9. Herghelegiu, 14. Straton, 15. Semenenko, 17. Petrovic*
Absenți: *Bădic, Claudiu Ionescu (accidentați), Gado, Florea (probleme legate de contract)*

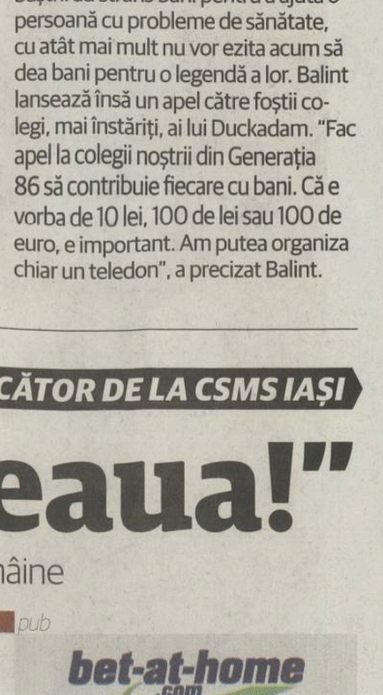

STEAUA

Antrenor: *Laurențiu Reghecampf*
Rezerve: *1. Stanca - 8. Filip, 9. M. Costea, 18. Martinovici, 22. Pârvulescu, 30. T. Bălan, 99. Rocha*
Absenți: *Doru Bratu, Matei, Prepeliță, Machado (accidentați)*

Stadion: *"Emil Alexandrescu" (Iași);* ***Bilete:*** *10 lei - peluze, 20 lei - tribuna a II-a, 30 lei - tribuna I, 40 lei - tribuna 0*

cotele partidei la **bet-at-home.com**:
1 - 5.75, **X** - 3.55, **2** - 1.50

ProRapid? Poate AntiRapid!

Problemele financiare cu care se confruntă Rapidul s-au resfrânt și asupra bazei de pregătire, care a ajuns într-o stare deplorabilă

Victor STOICESCU
victor.stoicescu@prosport.ro

» George Copos nu a cumpărat trei motopompe pentru udarea terenurilor și acum este nevoit să scoată din buzunar 100.000 de euro pentru refacerea acestora

Cei trei îngrijitori rămași la ProRapid pentru 1.000 de lei pe lună nu pot face față și nici nu au mijloacele necesare pentru refacerea bazei Foto: **Alexandru Hojda**

Il Luce a atras atenția printr-o declarație publică, iar jucătorii se tot plângeau, neoficial evident, de starea proastă în care a ajuns baza ProRapid. ProSport a mers ieri la fața locului și a găsit un peisaj greu de imaginat acum câțiva ani. Atunci când planeta încă nu dădea semne că se scufundă...

Trei terenuri de antrenament deserveau jucătorii Rapidului, atunci când cantonau la ProRapid. Fiecare dintre ele dispunea de un covor de iarbă comparabil cu cel de pe stadionul "Giulești". "A fost bine, multă vreme ne mândream că ne putem antrena cum trebuie", povestește un fost rapidist cu multe nopți petrecute în baza din Bucureștii Noi. Primele semne ale nepăsării au apărut în interior, acolo unde presa nu prea are acces. De acolo, de obicei, vin doar zvonuri. Care spun că mobilierul e cam același de acum 15 ani, când Mircea Lucescu inspecta fiecare cameră pentru a se asigura că nu le lipsește nimic elevilor săi. Oarecum la fel a fost și cu saltelele de pe paturi, care se învechiseră binișor și care au fost schimbate de curând. Tot de curând, semnele nepăsării au început să se vadă și la exterior. Adică pe terenurile de joc, tribune și tot ce ține de un antrenament ce ar trebui să se dispute în condiții normale. Fotoreporterul ProSport a surprins ieri câteva instantanee sugestive. Pentru că atât a putut din cauza bălăriilor imense de pe margine. Chiar și așa, parcă și mai mult au ieșit în evidență terenurile arse de soare și părăsite de fotbaliști. Nu mai poate fi vorba despre suprafețe de joc practicabile, în niciun caz, tocmai de aceea Sabău a mutat echipa la Buftea. El ar vrea să plece și din Giulești, dar nu sunt bani.

> *Terenul de joc, tribuna se degradează. Apoi terenul de antrenament de la „ProRapid" arată foarte, foarte rău, nu poți să pasezi, de aceea ne antrenăm la Buftea*
> **Ioan OVIDIU SABĂU**
> antrenor Rapid

LUI IL LUCE NU-I VINE SĂ CREADĂ

Mircea Lucescu, antrenorul lui Șahtior și fost tehnician al Rapidului, este cel care, în sezonul 1997 - 1998, a insistat pe lângă George Copos să contruiască o bază de pregătire modernă. Finanțatorul rapidist l-a ascultat la vremea respectivă pe Il Luce și, în decembrie 1997, a finalizat baza de pregătire "ProRapid". La 15 ani distanță, Lucescu senior s-a întors la "ProRapid" împreună cu actuala sa echipă și a fost total nemulțumit de ceea ce a găsit. "E incredibil cât de rău arată totul aici. Nu-mi vine să cred!", a fost auzit Lucescu senior. La final, cel mai titrat antrenor român l-a întrebat retoric pe Sabău: "Nu înțeleg cum de poți antrena aici și cum de poți juca pe stadionul ăsta care stă să cadă!". George Copos n-a putut fi contactat ieri pentru a oferi un răspuns!

NU A VRUT SĂ PLĂTEASCĂ 4.500 DE LEI

Pentru patronul Rapidului ar mai exista și alte întrebări la care ar trebui să răspundă. Înainte de criză la ProRapid erau 12 oameni care se ocupau de îngrijirea terenurilor, iar acum au rămas doar trei. Aceștia au un salariu de o mie de lei pe lună, iar banii vin mereu cu întârziere. Aceștia dau din umeri când sunt întrebați de ce a ajuns în această stare baza.

Ce înseamnă baza de pregătire ProRapid:
- Trei terenuri de antrenament în mărime normală
- Un teren artificial de dimensiuni reduse
- Două terenuri de tenis
- Un hotel pentru cazarea jucătorilor
- Clădire de birouri
- Sală de mese
- Sală de sport ultramodernă

Motivul principal care a dus la deteriorarea terenurilor de antrenament a fost lipsa apei. Se pare că angajații de la „ProRapid" au avut probleme cu motopompele, care s-au stricat în timp, iar Copos nu ar fi vrut să cumpere altele noi. O motopompă de udat iarba costă în jur de 1.500 de lei, iar acum patronul rapidist este obligat acum să plătească aproximativ 100.000 de euro pentru a reface cele trei terenuri de antrenament. Pentru lămuriri, de urmărit blogul domnului Copos zilele viitoare.

> *Gazonul arată rău de tot, e aproape imposibil să aduci calitate pe o asemenea suprafață. Am înțeles că și la baza „ProRapid" lucrurile stau cam la fel. Mi se pare incredibil*
> **Mircea Lucescu**
> antrenor Șahtior Donețk

1,5
milioane de dolari l-a costat pe George Copos construirea bazei ProRapid în 1997

Debutează Bilașco!

Sabău a decis să-l titularizeze pe vârful de 31 de ani în dauna lui Ilijoski

Victor STOICESCU
victor.stoicescu@prosport.ro

» Baze Ilijoski și-a pierdut locul în primul 11 după evoluțiile oscilante din ultimele partide

Șapte etape i-au trebuit lui Sabău să-și cunoască elevii și să-i aranjeze cum trebuie în teren. Cu prețul unor rezultate sub așteptări uneori sau a nenumăratelor conflicte cu jucătorii. După două săptămâni de pauză cauzate de meciurile naționalei, antrenorul Rapidului e mulțumit însă că a mai câștigat un jucător. E vorba despre **Marius Bilașco** (31 de ani, **foto**), fotbalist care nu s-a uitat la bani atunci

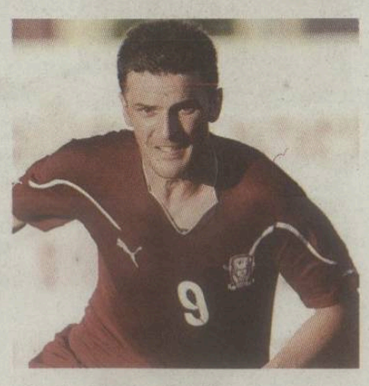

când a acceptat să semneze un contract pe șase luni cu Rapidul. Surse din cadrul echipei au precizat pentru ProSport faptul că cel poreclit „Bilă" a ajuns la zi cu pregătirea fizică, lucru confirmat de altfel și de evoluțiile acestuia din meciurile echipei a doua. „Bilașco e serios, se pregătește exemplar, astfel încât mai mult ca sigur va fi trimis în teren din primul minut de Sabău în meciul cu Bistrița", au punctat sursele respective.

Antrenorul giuleștenilor a primit cu bucurie vestea revenirii lui Bilașco la forma maximă, mai ales că Baze Ilijoski, titularul din atac al acestui început de sezon, mai degrabă a dezamăgit. Din câte se pare, Sabău nu a observat nicio îmbunătățire a comportamentului macedoneanului, după ieșirea nervoasă a acestuia de la Ploiești (când a șutat nervos în sticlele de apă în momentul schimbării). În plus, nici măcar evoluțiile din teren nu l-au convins pe Sabău să mizeze în continuare pe el.

pub
bet-at-home.com
VIAȚA E UN JOC!

Azi, ora 19:00, DigiSport

OȚELUL
Antrenor: *Viorel Tănase*
Rezerve: *12. Grahovac - 2. Cârjă, 4. Filip, 17. Buș, 19. Punosevac, 30. Bâjenaru, 69. Sipovic*
Absenți: *Didi, S. Ilie, Sârghi, Paraschiv (accidentați)*

VIITORUL
Antrenor: *Cătălin Anghel*
Rezerve: *31. Buzunchi - 9. Alibec 13. Toșca, 27. Bălașa, 66. Vaștag, 91. Albu, 92. Cîrstocea*
Absenți: *-*

Stadion: *Oțelul (Galați);* ***Bilete:*** *5 lei - peluze, 10 lei - tribuna a II-a, 15 lei - tribuna I*

cotele partidei la **bet-at-home.com**:
1 - 1.65, **X** - 3.65, **2** - 4.10

Mâine, ora 19:00, DigiSport

PETROLUL
Antrenor: *Mircea Rednic*
Rezerve: *23. Bornescu - 5. Manasse, 9. Hamza, 15. Hoban, 16. Mendy, 19. Oprița, 30. Marinescu*
Absenți: *Grecu (accidentat), Cojocnean (lăsat în afara lotului)*

PANDURII
Antrenor: *Petre Grigoraș*
Rezerve: *80. Mingote - 4. A. Rusu, 9, Al. Grigoraș, 21. Boutadjine, 25. Pleașcă, 27. Lemnaru, 99. Matulevicius*
Absenți: *-*

Stadion: *"Ilie Oană" (Ploiești);* ***Bilete:*** *10 lei - peluze, 20 lei - tribuna a II-a, 30 lei - tribuna I, 50 lei - tribuna O*

cotele partidei la **bet-at-home.com**:
1 - 1.30, **X** - 4.60, **2** - 7.50

Azi, ora 21:30, DigiSport

RAPID
Antrenor : *Ioan Ovidiu Sabău*
Rezerve: *1. Pecanha - 7. Milisavljevic, 14. M. Roman, 21. Goga, 84. M. Constantin, 88. Ilijoski, 89. Renan*
Absenți: *Abrudan, Duarte, Drăghia (accidentați)*

GLORIA
Antrenor: *Nicolae Manea*
Rezerve: *12. Bota - 5. Țârcă, 9. Bratu, 16. Zahiri, 19. Curtuiuș, 21. Reano, 28. Enescu*
Absenți: *-*

Stadion: *"Valentin Stănescu" - Giulești (București);* ***Bilete:*** *10 lei - peluze, 15 lei - tribuna a II-a, 20 lei - tribuna I, 50 lei - tribuna O*

cotele partidei la **bet-at-home.com**:
1 - 1.90, **X** - 3.40, **2** - 3.30

pub

PrePay

câştigă în echipă

fii mai aproape de echipa favorită cu PrePay suporter

Fie că eşti deja client PrePay sau îţi activezi acum cartela SIM, cu programul PrePay suporter mergi mereu la victorie:

- afli scorul chiar în timpul meciului
- citeşti ştiri în aplicaţia Fotbal Info de la Orange pe care o descarci gratuit din Google Play
- primeşti bonus SMS-uri naţionale

înscrie-te cu un SMS gratuit la 321 cu numele echipei favorite

Braşov Dinamo Galaţi Ploieşti Rapid Steaua Vaslui

www.orange.ro/suporter
beneficiile se acordă gratuit, la activare, în primele 10 zile, apoi se primesc la reîncărcarea cartelei cu 5 €

orange

Vor să-i amendeze!

Jucătorii de la CS Turnu Severin și-au reluat ieri antrenamentele, după două zile de grevă, dar conducerea e decisă să-i sancționeze chiar cu tăierea salariilor cu 25%. De ieri, Napoli e oficial noul antrenor al echipei

Daniel REMEȘ
daniel.remes@prosport.ro

Mircea OGLINDOIU
mircea.oglindoiu@prosport.ro

» **Fotbaliștii olteni au revenit ieri la antrenamente, după două zile de grevă**

» **Napoli a semnat ieri un contract pe un an cu CS Turnu Severin**

Conducerea nou-promovatei CS Turnu Severin răsuflă ușurată. După două zile de grevă, jucătorii de la malul Dunării au decis ieri să-și reia antrenamentele, dar nu înainte ca oficialii să le promită că marțea viitoare, la o zi după jocul cu FC Vaslui (luni, ora 21:30, DigiSport), le vor fi achitate o parte din restanțele financiare. Echipa a făcut ieri două ședințe de pregătire, iar mâine va pleca spre Vaslui, via Ploiești. Chiar dacă lucrurile s-au calmat pentru moment, conducerea e decisă să nu treacă cu vederea revolta fotbaliștilor și ar putea să-i sancționeze prin tăierea salariilor cu sume de până la 25%.

» *Jucătorii au forțat mâna conducerii pentru că au nevoie de bani pentru familiile lor*
Nicolo NAPOLI, antrenor CS Severin

"Săptămâna viitoare va fi o ședință a Consiliului de Administrație și urmează să vedem ce sancțiuni se vor acorda. Există un regulament de ordine interioară pe care jucătorii l-au încălcat prin neprezentarea la antrenamente timp de două zile. E adevărat că există restanțe, dar puteau protesta altfel. Puteau să-și depună memorii", a spus vicepreședintele Răzvan Lupu, care a dezvăluit și modul în care a reușit să-i readucă pe jucători la pregătire: "Le-am promis că vom achita o parte din datorii imediat după jocul cu FC Vaslui". Numai că dacă în ședința CA se va decide amendarea greviștilor, banii promiși ieri ar putea să rămână în conturile clubului.

"AM VRUT SĂ TRAGEM UN SEMNAL DE ALARMĂ!"

Adrian Olah, unul dintre cei mai experimentați oameni de la CS Severin, spune că jucătorii au vrut să tragă un puternic semnal de alarmă față de situația precară de la club. "În momentul în care am văzut că cei din conducere ne tot duc cu vorba și nu ne achită banii restanți, am decis să tragem un semnal de alarmă puternic. Așa am protestat noi, dar niciun moment nu s-a pus problema să nu facem deplasarea la Vaslui. Acum e bine că neam înțeles cu șefii și sper ca lucrurile să meargă bine la club", a precizat Olah.

» *Nu mă interesează situația celor de la Severin. Eu îmi doresc victoria indiferent cu cine jucăm*
Adrian PORUMBOIU, patron FC Vaslui

NAPOLI DEBUTEAZĂ LUNI

După ce a rezolvat problema jucătorilor, conducerea de la CS Severin a repurtat ieri un nou succes și l-a convins pe tehnicianul Nicolo Napoli să semneze un contract pe un an. Obiectivul italianului este salvarea de la retrogradare. "Nu sunt de acord cu acțiunea jucătorilor, dar ce e normal în România?! Sper să am toate condițiile pentru a-mi face treaba cât mai bine și să reușesc să salvez echipa de la retrogradare", a spus Napoli, care va debuta luni, la Vaslui, pe banca celor de la CS Turnu Severin.

Jucătorii de la Severin așteaptă să încaseze prima pentru promovare, în valoare de 5.000 de euro pentru fiecare Foto: **Florin Ceaușu**

Etapa a VIII-a

CEAHLĂUL FC BRAȘOV **2-1**

Velici '45, Golubovic '67 / Madeira '63

82 Miron ★★	**99** Taborda ★
33 Moreno ★	**2** Velayos ★
4 Cazan ★★	**23** R. Machado ★
5 Ichim ★	**28** Cr. Munteanu (cpt.) ★★
13 Rusu ★	**12** M. Ionescu ★
20 Constantinescu ★★★	**5** Nasser ★★
10 Achim (cpt.) ★★	**26** B. Madeira ★★★
21 Monroy ★	(**80** Hadnagy '80)
11 Stana ★	**8** Mateiu ★
(**15** Bădescu '69) ★	(**27** Tameș '72) ★
32 Velici ★★★	**7** I. Popa ★
(**8** Tolimir '102)	(**20** Enceanu '89)
14 Golubovic ★★★	**14** Păun ★
(**29** Vițelaru '99)	**10** Batin ★★
Antrenor: *Costel Enache*	***Antrenor:*** *Ionuț Badea*
Rezerve: *1. Jovic – 3. Marc, 16. Margine, 31. Ștefănescu*	***Rezerve:*** *13. D. Mutu – 19. Fl. Lazăr, 22. Al. David, 55. D. Popa*
Cartonașe galbene: *Monroy '29, Constantinescu '49, Cazan '70*	***Cartonaș galben:*** *Păun '95*

Arbitru: *Ovidiu Hațegan ★★★ (Arad);* ***Asistenți:*** *Cristian Nica ★★★ (Ploiești) și Bogdan Velicu ★★★ (București);* ***Stadion:*** *Ceahlăul (Piatra Neamț)*
Spectatori: *5.000*

» Partida a fost întreruptă zece minute din cauza unei defecțiuni la un stâlp nocturnă

pub
bet-at-home.com
VIAȚA E UN JOC!

Azi, ora 19:00, Dolce Sport

GAZ METAN
Antrenor: *Cristian Pustai*
Rezerve: *12. Pleșca – 4. Ciucă, 10. Bawab, 14. Avram, 16. Zaharia, 18. Nicandro, 22. Tahar*
Absenți: *Munteanu (nerefăcut), Eric (nelegitimat), Vitinho (accidentat)*

CONCORDIA
Antrenor: *Ilie Stan*
Rezerve: *1. Niță – 4. Fl. Ilie, 9. Simion, 15. Leca, 18. Popovici, 30. D. Stan, 77. Belu*
Absent: *Cârstea, Ispir (accidentați)*

Stadion: *Gaz Metan (Mediaș);* ***Bilete:*** *10 lei – intrarea generală*

Victoria gazdelor este cotată pe site-ul **bet-at-home.com** cu 1,80, iar cea a oaspeților cu 3,40. Remiza are cota 3,65.

PROGRAM LIGA A II-A

ETAPA A II-A, AZI, ORA 11:00

SERIA I

Azi
DINAMO II – CS OTOPENI
FARUL – DELTA TULCEA
DUN. GALAȚI – FC BOTOȘANI
Mâine
CHINDIA. – SĂGEATA *ora 11:00*
Luni
CS BUFTEA – SPORTUL, *ora 17:00*
CS BRĂILA – CALLATIS *nu se dispută deoarece oaspeții s-au retras.*
UNIREA SLOBOZIA – FCM BACĂU *nu se dispută deoarece oaspeții s-au retras.*
RAPID SUCEAVA *stă.*

CLASAMENT

Loc	Echipa	M.	V.	Eg.	Înf.	Gol.	P.	Ad.
1.	SĂGEATA	2	2	0	0	7-0	6	+3
2.	CS OTOPENI	2	2	0	0	5-1	6	+3
3.	SPORTUL	2	2	0	0	4-0	6	+3
4.	DELTA	2	2	0	0	4-2	6	+3
5.	CF BRĂILA	2	1	1	0	6-4	4	+1
6.	RAPID SV	2	1	0	1	4-4	3	0
7.	SLOBOZIA	1	0	1	0	2-2	1	+1
8.	FC BOTOȘANI	1	0	0	1	1-2	0	-3
9.	CHINDIA	1	0	0	1	2-4	0	-3
10.	DUN. GALAȚI	2	0	0	2	0-3	0	-3
11.	FARUL	2	0	0	2	1-5	0	-3
12.	BUFTEA	1	0	0	1	0-4	0	0
13.	DINAMO II	2	0	0	2	0-5	0	-3

SERIA A II-A

Azi
CSM RM. VÂLCEA – FCM TG. MUREȘ
DAMILA MĂCIUCA – VOINȚA SIBIU
ALRO SLATINA – FC MARAMUREȘ
ALBA IULIA – UTA
CORONA BV – FC BIHOR, *ora 12:30 (DigiSport 2)*
Mâine
CS MIOVENI – ACS POLI TIMIȘOARA, *ora 15:00 (DigiSport 2)*
LUCEAFĂRUL – FC TIMIȘOARA *nu se dispută deoarece oaspeții s-au retras.*
FC ARGEȘ *stă.*

CLASAMENT

Loc	Echipa	M.	V.	Eg.	Înf.	Gol.	P.	Ad.
1.	CORONA	2	1	1	0	4-2	4	+1
2.	FC BIHOR	2	1	1	0	3-1	4	+1
3.	FCM TG. MUREȘ	2	1	0	1	5-3	3	0
4.	FC ARGEȘ	2	1	0	1	3-1	3	0
5.	DAMILA	1	1	0	0	2-0	3	0
6.	UNIREA	2	1	0	1	3-4	3	0
7.	LUCEAFĂRUL	2	1	0	1	2-5	3	0
8.	UTA	2	0	2	0	2-2	2	-1
9.	CS MIOVENI	2	0	2	0	1-1	2	-1
10.	ACS POLI	1	0	1	0	1-1	1	-2
11.	FC OLT	1	0	1	0	0-0	1	+1
12.	FC MARAMUREȘ	2	0	1	1	2-3	1	-2
13.	VOINȚA SIBIU	2	0	1	1	1-3	1	-2
14.	CSM RM. VÂLCEA	1	0	0	1	0-3	0	0

Rămân acasă

Veste bună pentru fanii Universității: echipa va juca în continuare pe Cluj Arena, în ciuda datoriilor de 315.000 de euro

Vlad MĂCICĂȘAN
vlad.macicasan@prosport.ro

» **Consiliul Județean și „U" Cluj au acceptat o conciliere în ceea ce privește plata chiriei la stadion. Datoriile vor fi eșalonate până la finalul anului**

„U" Cluj nu mai are motive, cel puțin deocamdată, să fugă de Cluj Arena. Meciurile din acest tur de campionat pe care echipa lui Dulca le are programate pe teren propriu se vor disputa tot pe Cluj Arena. La concluzia asta au ajuns, după discuții, oficialii clubului și administratorii Cluj Arena. Ieri s-a decis ca cele două părți să participe la o întâlnire de conciliere, în care să se găsească soluții pentru achitarea datoriilor. Firma care administrează Cluj Arena este de acord ca datoriile acumulate ale Universității, la plata chiriei, să fie eșalonate până la finalul anului. Este vorba de 315.000 euro, ceea ce înseamnă că Universitatea nu a plătit chiria pentru ultimele 9 partide, mai exact din aprilie 2012. Perioada în care se va putea achita datoria și sumele care vor fi distribuite lunar se vor stabili după 4 octombrie. Atunci are loc Adunarea Generală a Acționarilor Universității, iar oficialii echipei au semnale că tot atunci vor putea vinde pachetul majoritar de acțiuni unui alt investitor.

» **7.500** de euro pentru un meci este chiria pe Cluj Arena

» **„U" Cluj** joacă luni următorul meci în Liga I pe „Cluj Arena", împotriva Astrei, de la ora 17:00

SPERĂ SĂ SCOATĂ BANI DIN BILETE

Unul dintre argumentele aduse de oficialii lui „U" și care au convins administratorii Cluj Arena să accepte eșalonarea a fost acela că „alb-negrii" au de disputat mai multe derby-uri în această toamnă, partide la care se așteaptă să se vândă multe bilete și astfel să se acopere plata chiriei. „U" va juca acasă cu Dinamo, Rapid și CFR, în această toamnă.

Se pregătește de Fenerbahce

Mijlocașul lui FC Vaslui, Liviu Antal i-a impresionat pe reprezentanții clubului turc, iar aceștia sunt dispuși să achite, la iarnă, în jur de 2 milioane de euro

Mircea DOMINTE
mircea.dominte@prosport.ro

» **Liviu Antal (23 de ani) a marcat pe terenul lui Fenerbahce, pe 1 august, când FC Vaslui a remizat la Istanbul, scor 1-1 în preliminariile Ligii Campionilor**

Liviu Antal a fost unul dintre cei mai buni jucători ai Oțelului Galați, din sezonul 2010-2011, când formația moldoveană a cucerit primul titlu de campioană din istorie. Curtat insistent de mai multe cluburi, mijlocașul a rămas totuși în orașul de pe malul Dunării pentru încă un sezon. Forma sa nu s-a alterat însă, ceea ce l-a determinat pe Adrian Porumboiu să-l aducă în această vară la Vaslui. Antal s-a impus rapid ca titular și a fost remarcatul meciului tur dintre galben-verzi și Fenerbahce. Pe 1 august, moldovenii s-au deplasat în Turcia pentru manșa tur a turului trei preliminar al Ligii Campionilor.

"OFICIALII LUI FENER M-AU ÎNTREBAT DE EL"

Contrar tuturor așteptărilor, în atmosfera ostilă de la Istanbul, FC Vaslui a fost la un pas de o victorie surpriză, fiind egalată la unu în prelungiri. Golul românilor a fost marcat tocmai de Antal, în minutul 75. Acest fapt nu i-a ajutat pe băieții lui Șumudică prea mult în tentativa de a se califica, pentru că Fenerbahce a câștigat returul cu 4-1, dar i-a fost de mare folos mijlocașului, care a intrat în vizorul baștanilor. Presa din Turcia a scris despre faptul că oficialii lui Fenerbahce sunt dispuși să ofere aproximativ 2 milioane de euro în schimbul său, la iarnă, informație alimentată și de Victor Becali, la Sport.ro: "Este adevărat că șefii clubului mi-au cerut detalii despre Antal".

» *Acum nu pleacă nimeni. În iarnă nu știu ce va fi. Orice e posibil*
Adrian PORUMBOIU, patron FC Vaslui

Foto: **Dan Duță**

LIGA A III-A, ETAPA A III-A

SERIA I

Petrotub Roman – Oțelul II **0-1**
Chipirliu (26)

CSM Pașcani – SC Bacău **2-1**
Agrigoroaiei (52), Călugăru (59) / B. Ungureanu (83)

Miroslava – Young Stars Panciu **1-1**
Cruceanu (88) / Predoiu (9)

Aerostar Bacău – Ceahlăul II **1-0**
M. Munteanu (61)

Bucovina Rădăuți – Sporting Suceava **1-0**
Vițu (48)

FCM Dorohoi – FCM Huși **3-0**
Oaspeții nu s-au prezentat la meci

CSM Moinești a stat.

CLASAMENT

Loc	Echipa	M.	V.	Eg.	Înf.	Gol.	P.	Ad.
▲ 1.	Oțelul II	3	2	1	0	10-3	7	+4
2.	Dorohoi	3	2	0	1	4-1	6	0
3.	SC Bacău	3	2	0	1	4-2	6	+3
4.	Bucovina	3	2	0	1	2-2	6	0
5.	Moinești	2	1	1	0	6-5	4	+1
6.	Panciu	3	1	1	1	3-2	4	+1
7.	Pașcani	2	1	1	0	2-1	4	-2
8.	Ceahlăul II	3	1	0	2	2-2	3	0
9.	Sporting Sv.	2	1	0	1	1-1	3	0
10.	Petrotub	3	0	1	2	2-4	1	-5
11.	Miroslava	2	0	1	1	1-3	1	-2
12.	Aerostar	3	0	0	3	1-3	1	-3
13.	Huși	2	0	0	2	0-9	0	0

SERIA II

Dunărea Călărași – Victoria Chirnogi **2-2**
G. Stoian (4), M. Ștefan (34) / V. Năstase (51), B. Mocanu (54)

Juventus – Eolica Baia **1-0**
Bustea (60)

Urban Titu – CSM Focșani **0-1**
Șonțu (79)

Metaloglobus – Rapid II **1-2**
M. Neagu (43) / Ciolacu (90), S. Pereira (90+4 – pen.)

Gloria Buzău – Sportul II **3-0**
Luiceanu (9), Bârsănel (19), S. Francis (35)

Viitorul Axintele – CSM Rm. Sărat
Se dispută azi, ora 17:00

Rapid Fetești a stat.

CLASAMENT

Loc	Echipa	M.	V.	Eg.	Înf.	Gol.	P.	Ad.
▲ 1.	Axintele	2	2	0	0	9-1	6	+3
2.	CSM Focșani	3	2	0	1	4-3	6	+3
3.	Dun. Călărași	3	1	2	0	4-3	5	-1
4.	Juventus	3	1	2	0	4-3	5	-1
5.	CSM Rm. Sărat	2	1	1	0	8-2	4	+1
6.	Gloria Buzău	2	1	1	0	4-1	4	+1
7.	Rapid II	3	1	1	1	3-4	4	+1
8.	Metaloglobus	2	1	0	1	4-2	3	-3
9.	Chirnogi	3	0	3	0	5-5	3	0
10.	Rapid Fetești	2	1	0	1	3-4	3	0
11.	Eolica	3	1	0	2	2-4	3	0
12.	Titu	3	0	0	3	0-3	0	-6
13.	Sportul II	3	0	0	3	2-17	0	-3

SERIA III

FC Voluntari – ACS Berceni **0-2**
Pătrașcu (15), Bereșoae (88)

Chiajna II – Inter Clinceni **3-0**
Leon Basile (15), Maxim (40), A. Răsdan (88)

FCM Alexandria – CS Vișina Nouă **0-0**

CS Balotești – CS Tunari **2-0**
L. Ion (14), Al. Tudor (50)

Cernica – Viitorul Domnești **0-1**
Verdeață (90+1)

FC Caracal – CS Afumați **0-1**
Vlada (54)

Ștefănești a stat.

CLASAMENT

Loc	Echipa	M.	V.	Eg.	Înf.	Gol.	P.	Ad.
▲ 1.	Berceni	3	3	0	0	8-2	9	+6
2.	Balotești	3	2	1	0	4-1	7	+1
3.	Caracal	3	2	0	1	4-1	6	0
4.	Domnești	3	2	0	1	2-2	6	+3
5.	Alexandria	2	1	1	0	3-0	4	+1
6.	Cernica	3	1	1	1	4-3	4	-2
7.	Chiajna II	2	1	0	1	4-3	3	-3
8.	Ștefănești	2	1	0	1	4-3	3	0
9.	Voluntari	3	1	0	2	3-5	3	-3
10.	Afumați	3	1	0	2	1-4	3	0
11.	Tunari	3	0	1	2	0-4	1	-2
12.	Vișina Nouă	3	0	1	2	2-5	1	-2
13.	Clinceni	3	0	1	2	1-7	1	-2

SERIA IV

Minerul Mătăsari – Minerul Motru **1-1**
Stoian (55) / Boroiban (25)

Jiul Rovinari – Millenium Giarmata **0-0**

Flacăra Timișoara – Pandurii II **1-0**
R. Briciu (54)

Vulturii Lugoj – Autocatania **2-4**
F. Șerban (61, 90) / Staicu (9), Văcărescu (12), M. Stancu (27), Bârsan (55)

Muncitorul Reșița – CS Vladimirescu **0-0**

CS Apă Craiova – AFCM Reșița
Se dispută azi, ora 17:00.

Oltchim Râmnicu Vâlcea a stat, deoarece FC Timișoara II a fost exclusă.

CLASAMENT

Loc	Echipa	M.	V.	Eg.	Înf.	Gol.	P.	Ad.
▲ 1.	Minerul Motru	3	2	1	0	3-1	7	+4
2.	Giarmata	3	1	2	0	3-0	5	+2
3.	Caransebeș	3	1	2	0	5-3	5	+2
4.	Muncitorul Reșița	3	1	2	0	2-1	5	-1
5.	Jiul Rovinari	3	1	2	0	1-0	5	-1
6.	Minerul Mătăsari	3	1	1	1	3-2	4	-2
7.	Flacăra Timișoara	2	1	1	0	1-0	4	-2
8.	Vulturii Lugoj	2	1	0	1	3-4	3	+0
9.	AFCM Reșița	2	0	2	0	1-1	2	-1
10.	Vladimirescu	3	0	2	1	0-1	2	-1
11.	Oltchim	2	0	1	1	1-4	1	-2
12.	Pandurii II	3	0	0	3	0-3	0	-3
13.	Apă Craiova	2	0	0	2	0-3	0	-3

SERIA V

Sănătatea – Seso **3-1**
Sos (31 – pen.), Nicula (72, 90+4) / V. Pop (3)

Unirea Dej – FC Zalău **0-2**
Sabou (35), Bode (88 – pen.)

Șoimii Pâncota – Jiul Petroșani **0-0**

FC Hunedoara – Olimpia Satu Mare **2-0**
R. Cristian (9), Cuciula (51)

CS Oșorhei – Național Sebiș **3-1**
Magda (17), Lucaks (55), Todea (59) / Bozian (65)

Europa Alba Iulia – FCM Turda **2-2**
Groza (24), Munteanu (33) / David (51) Cârstean (86)

Sighetu Marmației a stat.

CLASAMENT

Loc	Echipa	M.	V.	Eg.	Înf.	Gol.	P.	Ad.
▲ 1.	FC Hunedoara	2	2	0	0	4-1	6	0
2.	Sănătatea	3	2	0	1	5-3	6	0
3.	Olimpia	3	2	0	1	4-3	6	+3
4.	FCM Turda	3	1	2	0	4-3	5	+2
5.	Pâncota	3	1	1	1	5-4	4	-2
6.	Jiul	3	1	1	1	4-3	4	+1
7.	Unirea Dej	3	1	1	1	3-4	4	-2
8.	CS Oșorhei	2	1	0	1	4-3	3	0
9.	Sebiș	3	1	0	2	5-5	3	0
10.	Shighetu M.	2	1	0	1	2-3	3	0
11.	Zalău	3	1	0	2	3-6	3	0
12.	Seso	3	0	2	1	3-5	2	-1
13.	Europa	3	0	1	2	3-8	1	-5

SERIA VI

FCM Târgoviște – Fortuna Brazi **1-0**
Enescu (55)

Unirea Câmpina – Avântul Reghin **0-0**

Argeșul Pitești – Conpet Ploiești **1-0**
Garniță (8)

Girom Albota – Civitas Făgăraș
Se joacă azi, ora 17:00.

FC Cisnădie a stat deoarece Sevișul Șelimbăr s-a retras.

FC Zagon a stat deoarece CSO Plopeni s-a retras.

Unire Târlungeni a stat.

CLASAMENT

Loc	Echipa	M.	V.	Eg.	Înf.	Gol.	P.	Ad.
▲ 1.	Fortuna	3	2	0	1	7-1	6	0
2.	Târgoviște	2	2	0	1	4-1	6	0
3.	Conpet	3	2	0	1	3-2	6	+3
4.	Reghin	2	1	1	0	3-1	4	+4
5.	Câmpina	3	1	1	1	1-2	4	-5
6.	Târlungeni	1	1	0	0	1-0	3	0
7.	SCM Pitești	1	1	0	0	1-0	3	0
8.	Cisnădie	2	1	0	1	1-1	3	0
9.	Girom	1	0	0	1	0-1	0	0
10.	FC Zagon	2	0	0	2	1-4	0	-3
11.	Făgăraș	2	0	0	1	1-2	0	-3

Blaturi și în Moldova!

Autoritățile din Republica Moldova au demarat o anchetă privind o serie de meciuri trucate în care sunt implicate cel puțin patru echipe din prima ligă

Moldovenii merg în număr destul de mare pe stadioane, dar la multe dintre partidele la care asistă rezultatele se știu dinainte

Adrian COSTEIU
adrian.costeiu@prosport.ro

Costin NEGRARU
costin.negraru@prosport.ro

» Conform presei din Moldova, echipele implicate puteau câștiga și 100.000 de euro după un meci aranjat

» ProSport a luat legătura cu un jurnalist din Republica Moldova, Sandu Lungu, care a dezvăluit că au existat meciuri aranjate în prima ligă

În timp ce ProSport a publicat în ultimele zile detalii incredibile în cazul meciurilor aranjate de Voința Sibiu în cantonamentul din iarna trecută, în Moldova a luat naștere un nou scandal privind meciurile trucate. Concret, Centrul pentru Combaterea Crimelor Economice și Corupției a demarat o anchetă privind o serie de meciuri aranjate din prima divizie din Moldova. Joi seară, procurorii CCCEC au descins la sediile a patru cluburi (Zimbru Chișinău, Dacia Chișinău, FC Costuleni și Sfântu Gheorghe Suruceni), de unde s-au ridicat probe care vor fi anexate anchetei.

ACUZAȚI DE ÎNȘELĂCIUNE

Teoretic, nici cluburile, nici cei patru jucători audiați ieri de CCCEC nu au de ce să se teamă, întrucât legislația din țara vecină nu prevede sancțiuni pentru astfel de practici. Însă conform lui Viorel Morari, procurorul interimar anticorupție, acțiunile vor fi încadrate la capitolul înșelăciuni: „Dosarele sunt deschise pe fapte de abuz, iar echipele vor fi cercetate pentru un prejudiciu de circa 60.000 de euro. Un club putea să încaseze și 100.000 de euro pentru un meci blătuit, conform unor martori cărora nu le putem da numele din motive de securitate".

PERSOANELE ANCHETATE DE CCCEC
Adrian Sosnovschi (jucător, Milsami Orhei)
Maxim Mihaliov (jucător, Dacia Chișinău)
Timur Vâlcu (jucător, FC Costuleni)
Sergiu Mocanu (jucător, FC Costuleni)
Iulius Caraman (antrenor grupe de juniori la Sfântu Gheorghe Suruceni)

DACIA ȘI ZIMBRU AU ACELAȘI PATRON!

Pentru a oferi o perspectivă cât mai amplă asupra problemelor din fotbalul moldovenesc, ProSport a luat legătura cu Sandu Lungu, un jurnalist care a urmărit îndeaproape acest caz. „Se vorbea de mult timp despre aceste probleme, era doar o chestiune de luni pentru ca autoritățile să-și intre în rol. Meciuri aranjate au fost și vor mai fi în Moldova. Cel mai interesant este însă că Dacia și Zimbru Chișinău au același patron. Acest lucru nu e scris în acte, dar toată lumea știe situația", a spus Lungu, care nu crede însă că vor fi luate măsuri dure împotriva echipelor implicate.

Harta meciurilor trucate

GERMANIA
UN ARBITRU A FĂCUT PUȘCĂRIE
În 2005, Federația germană a lansat o anchetă care a declanșat cel mai mare scandal din istoria Bundesligii. Arbitrul Robert Hoyzer a fost arestat după ce a recunoscut că a mituit atât alți arbitri, cât și fotbaliști pentru a aranja partide, la ordinul unui cetățean croat. Fostul arbitru a cooperat cu ancheta, dezvăluind că „șefii" săi cunoșteau inclusiv arbitrii delegați la partidele din Liga Campionilor și Cupa UEFA, înainte ca listele să fie făcute publice. Hoyzer a primit doi ani și cinci luni de închisoare.

NORVEGIA
BLATURI ÎN LIGILE MICI
Luna iulie a acestui an a adus „mafia umbrelor" și în Norvegia. Meciul dintre HamKam și Ull/Kisa a fost amânat de Federația de la Oslo, după ce forul norvegian a primit semnale că partida ar putea fi aranjată. Imediat, au apărut două meciuri suspecte disputate cu câteva zile înainte de duelul amânat. Primul a fost cel dintre Ostsiden și Follo, câștigat de gazde cu 4-3, după ce în minutul 66 scorul era 0-3. Al doilea meci a fost și mai surprinzător! Frigg a câștigat cu 7-1 meciul cu Asker, după ce în același minut 66, tabela indica 0-0. Ancheta este încă în curs de desfășurare.

CHINA
DOI PREȘEDINȚI ÎN ÎNCHISOARE
Cel puțin zece meciuri trucate între 2004 și 2007 au fost anchetate de poliția chineză. În urma dovezilor găsite, doi foști președinți ai Federației de la Beijing, dar și doi foști jucători din naționala chineză au fost arestați și au primit sentințe de zece ani și jumătate.

» În total, în peste 35 de țări au fost desfășurate anchete în legătură cu meciuri trucate pentru pariuri sau în interes sportiv

CANADA
SE POATE ȘI AICI
O grupare de tip mafiot din Europa a reușit să aranjeze și meciuri din prima ligă canadiană. Vizat de anchetatori este duelul dintre echipele Toronto Croația și Trois-Rivieres, disputat pe 12 septembrie 2009 și încheiat cu scorul de 4-1 pentru Trois-Rivieres. Conform anchetatorilor, cinci jucători de la Toronto Croația au primit 15.000 de euro pentru a „trânti" partida.

UNGARIA
COMBINAȚII CU IMPRESARUL
Un agent de jucători a fost arestat în 2009 de poliția maghiară, după ce procurorii au dovedit că el le-a oferit 20.000 de euro unor jucători de la Siofok pentru a aranja două meciuri din prima ligă maghiară. Autoritățile de la Budapesta analizaseră 11 meciuri, inclusiv două din prima ligă finlandeză, considerate suspecte în urma evoluției scorului. Până în acest moment, nicio sancțiune nu a fost enunțată.

TURCIA
S-A PUS BATISTA PE ȚAMBAL
În vara lui 2011, poliția turcă a inițiat o anchetă care a privit 19 meciuri suspecte de blat. S-au făcut 61 de arestări, fiind reținut inclusiv președintele lui Fenerbahce, Aziz Yildirim, eliberat ulterior pe cauțiune. Deși Federația turcă nu a luat nicio măsură împotriva fostei adversare a Vasluiului din preliminariile Ligii Campionilor, UEFA a hotărât să excludă campioana Turciei din sezonul trecut al Ligii. În cele din urmă însă, Federația turcă a exonerat toate cluburile anchetate.

BRAZILIA
AU UMBLAT TOT LA ARBITRI
Nici Brazilia nu a scăpat de meciurile aranjate. În 2005, doi arbitri au recunoscut că au acceptat mită pentru a influența rezultatele a 11 partide din prima ligă. Aceste partide au fost rejucate, iar cei doi arbitri au fost suspendați pe viață din fotbal, iar procesul împotriva lor încă este pe rol.

ITALIA
DOUĂ SCANDALURI ÎN ȘASE ANI
Fotbalul din Cizmă a fost zguduit de două scandaluri uriașe în ultimii șase ani. Mai întâi, în urma scandalului „Calciopoli" din 2006, când poliția italiană a dovedit că Juventus, Milan, Lazio și Fiorentina reușeau să își aleagă brigăzi de arbitri convenabile, care le ajutau să câștige meciuri. În urma acestor dezvăluiri, „Bătrâna Doamnă" a fost retrogradată în Serie B, iar titlurile câștigate în 2005 și 2006 au fost anulate. În urmă cu câteva luni, o altă serie de meciuri trucate a fost scoasă la suprafață. Intitulat „Scomessopoli", ultimul scandal din fotbalul italian a presupus o serie de meciuri aranjate pentru pariuri între 2010 și 2011, implicate fiind atât echipe din Serie A (Bari, Lecce), cât și formații din Serie B (Siena, Sampdoria). Cea mai „șifonată" a ieșit Lecce, retrogradată în Serie C.

POLONIA
CINCI ECHIPE RETROGRADATE
Fotbalul polonez a fost zguduit din temelii de un scandal privind meciurile aranjate între 2005 și 2006. În urma cercetărilor, șapte echipe (cinci din prima ligă) au fost retrogradate în ligi inferioare pentru că au aranjat meciuri. Și fundașul Lukasz Piszczek, actual jucător al lui Borussia Dortmund, a fost implicat în acest scandal, el fiind amendat cu 30.000 de euro în 2011 pentru că a încercat să-i mituiască pe jucătorii lui Cracovia Krakow pentru a nu evolua la potențial maxim în meciul cu Zaglebie Lubin.

PE SCURT

SPANIA
CRISTIANO RONALDO, SUPĂRAT PE MOURINHO?

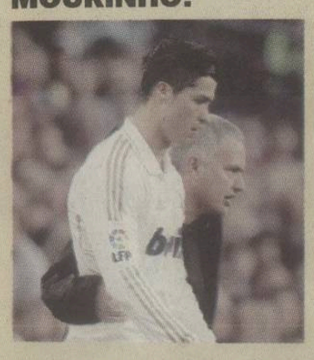

După ce și-a manifestat public nemulțumirea în urmă cu două săptămâni, invocând motive profesionale, **Cristiano Ronaldo (foto)** va reveni azi în tricoul Realului, în partida cu Sevilla din etapa a patra din Primera Division (de la ora 23:00, în direct pe Digi Sport 2). Presa spaniolă a scris ieri că starul portughez ar fi nemulțumit după ce a fost criticat dur de Jose Mourinho, însă tehnicianul madrilenilor a infirmat ipoteza: „Dacă Ronaldo e trist și joacă așa, eu sunt mulțumit. Eu nu l-am criticat mai dur în ultima vreme".

ANGLIA **MANCHESTER UNITED - WIGAN, AZI, ORA 17:00, DIGI SPORT 1**

Ferguson Turbo Power

Rooney spune că antrenorul lui United seamănă cu foehnul BaByliss Turbo Power 2200 când e supărat

Adrian COSTEIU
adrian.costeiu@prosport.ro

» Ferguson este considerat drept unul dintre cei mai duri manageri din Insulă

„Nu cred că există nimic mai rău pe lume decât să fii certat de Sir Alex Ferguson". Afirmația care confirmă temperamentul vulcanic al managerului în vârstă 70 de ani îi aparține lui **Wayne Rooney (foto)**, unul dintre jucătorii „diavolilor" care l-au enervat cel mai des pe scoțian în ultimii ani. Însă pentru suporterii lui United, dezvăluirile lui „Wazza" nu aduc nimic nou. Ferguson este renumit în Insulă pentru modul în care își tratează jucătorii atunci când este nemulțumit, totul culminând în trecut cu dispute verbale violente între „Fergie" și Roy Keane sau David Beckham, considerați lideri ai vestiarului.

Însă niciunul dintre jucători nu a descris atât de bine „tratamentul" la care a fost supus până la Rooney. „Când managerul își pierde cumpătul, vine spre tine și te critică dur. Nu criticile te sperie însă, ci intensitatea acestora. Simți că ai fața acoperită de un foehn care nu se mai oprește! Zici că e BaByliss Turbo Power 2200 (n.r. - cel mai puternic foehn de pe piață din Anglia). Unii își pierd cumpătul, dar pot spune că e modul său prin care arată cine este șeful", a dezvăluit Rooney despre managerul care l-a cumpărat de la Everton în urmă cu opt sezoane.

1,25
este cota pentru victoria lui Manchester United în partida cu Wigan, la Stanleybet. Un gol marcat de oaspeți are cota 1,91

26
de ani a antrenat-o Sir Alex Ferguson pe Manchester United, timp în care a câștigat de12 ori titlul în Anglia și de două ori Liga Campionilor

SCHOLES, LA MECIUL 700

Meciul cu Wigan ar putea fi un prilej de sărbătoare pentru Paul Scholes (37 de ani). Revenit în luna ianuarie după ce pusese capăt carierei, mijlocașul ar putea juca azi cel de-al 700-lea meci din carieră pentru Manchester United, formație la care a evoluat încă din 1993. O altă revenire în tricoul lui United ar putea fi cea a lui Darren Fletcher, convocat prima dată în lot în ultimele nouă luni, după ce a suferit de colită ulcerativă.

Ferguson a băgat frica în jucătorii lui Manchester United Foto: **EPA**

PROGRAM TV

AZI

10:35 SPORT.RO (live) **Rugby Four Nations 2012**: Noua Zeelandă - Africa de Sud

11:00 DIGISPORT 2 (live) **Handbal**: CSM București - Poli Timișoara

12:30 DIGISPORT 2 (live) **Fotbal**: Corona Brașov - Bihor Oradea, Liga a II-a

13:00 EUROSPORT 2 (live) **Fotbal**: Campionatul Japoniei - J-League

13:05 SPORT.RO (live) **Rugby Four Nations 2012**: Australia - Argentina

14:45 DIGISPORT 2 (live) **Fotbal**: Norwich - Westham, Premier League

15:00 TVR 1 (live) **Tenis**: România - Finlanda, Cupa Davis, meci de dublu

15:00 DOLCESPORT (live) **Tenis**: Cupa Davis: Spania - SUA

15:15 EUROSPORT (live) **Ciclism**: Turul Marii Britanii

15:30 DIGISPORT 2 (live) **Rugby**: Worcester Warriors - Gloucester Rugby, Aviva Premiership

16:30 EUROSPORT 2 (live) **Fotbal**: Dortmund - Bayer Leverkusen, Bundesliga, etapa a treia

17:00 SPORT 1 (live) **Fotbal**: Paks - Siofok, Liga 1, etapa 7

17:00 DIGISPORT (live) **Fotbal**: Manchester United - Wigan, Premier League

17:00 DIGISPORT 2 (live) **Fotbal**: Malaga - Levante, Primera Division

17:30 DIGISPORT 3 (live) **Rugby**: Saracens - Leicester Tigers, Aviva Premiership

19:00 DOLCESPORT (live) **Fotbal**: Gaz Metan Mediaș - Chiajna, Liga I, etapa a opta

19:00 DIGISPORT (live) **Fotbal**: Oțelul Galați - Viitorul Constanța, Liga I, etapa a opta

19:00 DIGISPORT 2 (live) **Fotbal**: Valencia - Celta Vigo, Primera Division

19:30 EUROSPORT 2 (live) **Fotbal**: SpVgg Greuther Furth - Schalke 04, Bundesliga, etapa a treia

19:30 SPORT 1 (live) **Fotbal**: MTK - Eger, Liga 7, etapa 7

19:30 DIGISPORT 3 (live) **Fotbal**: Sunderland - Liverpool, Premier League

19:45 SPORT.RO (live) **Fotbal**: Ajax - RKC Waalwijk, Olanda

21:00 DIGISPORT 2 (live) **Fotbal**: Getafe - Barcelona, Primera Division

21:30 DIGISPORT (live) **Fotbal**: Rapid - Gloria Bistrița, Liga I, etapa a opta

23:00 DIGISPORT 2 (live) **Fotbal**: Sevilla - Real Madrid, Primera Division

MÂINE

11:00 DIGISPORT 2 (live) **Handbal feminin**: HCM Baia Mare - Craiova

11:00 DOLCESPORT (live) **Tenis Cupa Davis**: Spania - SUA

12:00 EUROSPORT (live) **Canotaj**: Campionatul European

13:00 TVR 1 (live) **Tenis**: România - Finlanda, Cupa Davis

13:00 DIGISPORT 2 (live) **Fotbal**: Espanyol - Athletic Bilbao

15:00 DIGISPORT 2 (live) **Fotbal**: Mioveni - Poli Timișoara, Liga a II-a

15:30 EUROSPORT (live) **Ciclism**: Campionatul Mondial pe șosea

16:30 EUROSPORT 2 (live) **Fotbal**: Freiburg - Hoffenheim

18:00 EUROSPORT (live) **Ciclism**: Turul Marii Britanii

18:30 EUROSPORT 2 (live) **Fotbal**: Eintrach Frankfurt - Hamburger SV

18:30 DOLCESPORT 2 (live) **Handbal Bundesliga**: Fuchse - Kiel

17:00 DIGISPORT 2 (live) **Fotbal**: Granada - Deportivo

19:00 DIGISPORT (live) **Fotbal**: Petrolul Ploiești - Pandurii Târgu Jiu, Liga I, etapa a opta

19:00 DIGISPORT 2 (live) **Fotbal**: Osasuna - Mallorca

19:30 SPORT 1 (live) **Fotbal**: Kaposvár - Újpest

20:30 DOLCESPORT (live) **Fotbal, Grecia**: AEK - Aris Salonic

20:45 DIGISPORT 2 (live) **Fotbal**: Real Sociedad - Zaragoza

21:30 DIGISPORT (live) **Fotbal**: CSMS Iași - Steaua, Liga I, Etapa a opta

22:30 DIGISPORT 2 (live) **Fotbal**: Atletico Madrid - Rayo Vallecano

pub

OPINIE **UPERCUT**

De ce Oltchim și nu Steaua sau Dinamo?

Alexandru ENCIU
alexandru.enciu@prosport.ro

Scrisoarea pe care i-am adresat-o ieri primarului general al capitalei, Sorin Oprescu, sub forma unui editorial care a abordat donația de un milion de euro pentru echipa de handbal Oltchim Rm. Vâlcea, a produs, așa cum mă așteptam, reacții pro și contra. Sunt destui cei care consideră inoportun acest ajutor, acordat din banii plătiți de bucureșteni ca taxe și impozite, atât timp cât există atât de multe probleme nerezolvate în sportul din capitală. Alții, îndeosebi suporteri vâlceni, au contestat mesajul editorialului. Cel puțin, aceștia au folosit un ton civilizat, comparativ cu cei care au abordat „tenta" politică, acuzându-mă că sunt „băsist frustrat".

Voi ataca în continuare subiectul, pentru că e departe de a-și fi epuizat toate aspectele. Sorin Oprescu ajută acum Oltchim, dar n-a mișcat niciun deget pentru a salva două nume mari ale handbalului masculin românesc. Steaua a ajuns undeva în liga a doua, și-a pierdut jucătorii și identitatea. Dinamo stă de trei ani la mâna altor primării! Aproape ireal, a fost ajutată să supraviețuiască mai întâi de primarul de la Brașov, apoi de cel din Călărași, pentru ca în actualul sezon să stea la mâna edilului șef din Buzău. Domnul Oprescu poate nu știe că Steaua și Dinamo au împreună trei Cupe ale Campionilor Europeni și titluri naționale mai multe decât toate inaugurările făcute de dumnealui în București. Bun, poate nu ar fi fost corect ca primăria generală să investească în cele două (vorbim de sport profesionist), dar măcar am fi discutat acum de un precedent, nu de oportunism. Ca părere personală, primăriile locale ar trebui să-și îndrepte atenția către sportul pentru copii și sportul de masă, nu să pompeze bani în echipe de mercenari. Dar până la urmă, și aceasta trebuie să fie o opțiune a comunității respective...

Ni se tot repetă, de câteva zile, că echipa de handbal Oltchim e un brand național și că e făuritoare de mare performanță. Ok, dar cu un buget de vreo trei-patru milioane de euro se câștigă Liga Campionilor la handbal și în Cluj, și în Bacău, chiar și la Caracal. Fiecare se întinde însă cât îl ține plapuma...

PS Să așteptăm privatizarea de marți a combinatului. Poate noul management va susține handbalul în continuare, iar promisiunea dlui Sorin Oprescu nu va mai fi de actualitate.

CUPA DAVIS, ROMÂNIA - FINLANDA 1-1 **AZI, TECĂU ȘI MERGEA FAC DIN NOU ECHIPĂ DUPĂ PATRU ANI**

Salvați de Copil

România a început în genunchi, dar a terminat cu bine prima zi a partidei contând pentru Grupa I a zonei Euro-africane. Crivoi a pierdut clar (5-7, 1-6, 2-6) cu Nieminen, dar Copil a echilibrat disputa (3-6, 6-4, 6-2, 6-4) cu Heliovaara

Mihai CINPOERU (CLUJ)
mihai.cinpoeru@prosport.ro

» Cuplul de aur al junioratului, Tecău/ Mergea poate muta azi decisiv în fața nordicilor

România își menține vie speranța de a rămâne în Grupa I a Zonei Euro-africane a Cupei Davis. După prima zi a întâlnirii cu Finlanda, de la Cluj, pe o suprafață considerată „neprietenoasă" tricolorilor, aceștia au reușit să se țină aproape de nordici și să încheie ziua cu o remiză, 1-1. **Marius Copil (foto)** a furnizat surpriza zilei după ce a revenit de la 1-0 la seturi pentru a se impune cu 3-1 în fața lui Harri Heliovaara, în timp ce Victor Crivoi nu a avut nicio șansă cu Jarkko Nieminen și a pierdut cu 3-0 la seturi.

Clujul a întâmpinat ieri prima întâlnire pe care a organizat-o de Cupă Davis cu Sala Sporturilor pe jumătate goală și o căldură sufocantă, care i-a doborât până și pe jucători. „A fost foarte cald. Transpir și acum, după finalul meciului", spunea Crivoi în timp ce își ștergea șirurile de transpirație de pe față. Susținuți însă de o galerie inimoasă, a Asociației Studenților, tricolorii au încercat să treacă repede peste aceste probleme și să obțină un avantaj pentru România înaintea partidei de dublu. Crivoi (354 ATP) deschidea balul într-un meci cu numărul 1 al finlandezilor, Jarkko Nieminem (40 ATP). Bucureșteanul a ținut pasul cu nordicul doar un set, în care s-a desprins la 4-1, după care a cedat cu 7-5. Nieminem a câștigat și setul secund și a terminat sec jocul cu 6-2, finalul găsindu-l pe Crivoi debusolat și obosit, probabil acesta fiind și motivul pentru care a găsit scuze cel puțin ciudate: „Publicul n-a avut experiență. Sigur că apreciem cu toții scandările pentru noi, dar acestea nu trebuie să vină între serviciul unu și doi", s-a plâns el. Era 0-1, iar speranța rămânea la Marius Copil.

Foto: **Dan Tăuțan**

COPIL S-A FĂCUT MARE!

Postura de jucătorul numărul 1 al echipei nu l-a intimidat pe Copil. Marius a pierdut primul set, dar încurajat permanent de căpitanul nejucător Ciprian Porumb a revenit spectaculos. În setul secund a mers cot la cot cu finlandezul, serviciul nu l-a mai trădat, iar la 4-4 românul de 21 de ani a rupt echilibrul și a reușit break-ul, suficient pentru a-și adjudeca setul, 6-4. La fel de încrezător în el, servind as după as, arădeanul a câștigat și următoarele două seturi, 6-2 și 6-4 și a restabilit egalitatea la general, 1-1.

AZI INTRĂ TECĂU ȘI MERGEA

„E primul meu meci câștigat la simplu și cred că va conta enorm pentru încrederea mea. Înseamnă mult", a spus Copil. Astăzi va intra în scenă duo-ul de aur care a a dominat tenisul la nivel de juniori în urmă cu aproximativ un deceniu, Horia Tecău și Florin Mergea, dublii campioni la Wimbledon. Cei doi nu au mai jucat împreună din 2008, de la întâlnirea de Cupa Davis cu Franța, pe care România o pierdea cu 5-0. Cei doi s-au acuzat atunci reciproc pentru înfrângerea suferită la dublu, unde au trimis meciul în setul cinci. Totul a rămas în urmă și azi, Tecău și Mergea fac echipă pentru a aduce România în avantaj.

PROGRAMUL PARTIDEI ROMÂNIA - FINLANDA

AZI, ORA 15:00, TVR 2
Horia Tecău (nr. 6) / Florin Mergea (nr. 103) - Jarkko Nieminen (nr. 180) / Timo Nieminen (nr. 384)

MÂINE, ORA 13:00, TVR 2
Marius Copil (215) - Jarkko Nieminen (39)
Victor Crivoi (354) - Harri Heliovaara (325)

» REZULTATE DE IERI
» Victor Crivoi - Jarkko Nieminen **5-7, 1-6, 2-6**
» Marius Copil - Harri Heliovaara **3-6, 6-4, 6-2, 6-4**

PE SCURT

TENIS

BEGU, CU TROFEUL PE MASĂ

Irina-Camelia Begu (87 WTA) s-a calificat ieri, în finala turneului de la Tașkent (Uzbekistan), dotat cu premii în valoare totală de 220.000 de dolari. Ea a învins-o în semifinale pe poloneza Urszula Radwanska (40 WTA) cu 6-3, 6-3 și o va întâlni în finală pe Donna Vekici (numărul 183 WTA), jucătoare venită din calificări. Românca va primi 200 puncte WTA și un cec de 19.000 dolari.

pub

UN VIN PE ZI .RO

Ziua bună are vinul ei

Maraia Palazzacci
CHIANTI CLASSICO
GALLO NERO 2009

DOAR AZI
43
RON

ÎN MAGAZINE
~~53~~
RON

Doar azi, în limita stocului disponibil, numai pe:
www.unvinpezi.ro

Dispozitivul minune

Larisa Iordache trebuie să poarte în permanență o perniță specială pentru călcâiul stâng. Ea trebuie să corecteze o problemă pe care o are de la naștere la picior

Foto: **Bogdan Maran**

Larisa Iordache este una dintre speranțele României la podiumul olimpic la Rio de Janeiro 2016

Mirela BASESCU (Izvorani)
mirela.basescu@prosport.ro

» Larisa ar mai putea participa la câteva competiții de toamnă, Grand Prix-uri și etape de Cupă Mondială

Noul ciclu olimpic Rio 2016 începe pentru marea speranță a gimnasticii românești, Larisa Iordache (16 ani), cu o schimbare majoră. Controlul medical făcut la Viena nu a indicat vreo leziune la călcâiul unde a fost diagnosticată în timpul Jocurilor Olimpice cu fasciită, însă medicii i-au recomandat să poarte în permanență o talonetă de silicon pentru a întări glezna și a distribui uniform presiunea pe picioare.

În sala de la Izvorani, Londra e istorie. Doar posterele gigant din care zâmbesc cu medaliile la gât Cătălina Ponor și Sandra Izbașa aduc aminte de performanțele olimpice din urmă cu o lună. Antrenorii Mariana Bitang și Octavian Bellu sunt la lucru, la fel și fetele care „atacă" rând pe rând, bârna. „Mai întinsă, Lari! Hai că poți să controlezi mai bine", răsună vocea antrenoarei. Concentrată, Larisa Iordache desenează zeci de piruete pe bârnă pe care le leagă cu salturi. Două jambiere negre îi îmbracă picioarele, în timp ce călcâiul stâng este „ascuns" într-un bandaj alb **(foto mic)**. E același călcâi cu probleme care practic a scos-o din lupta pentru podium la Londra, după ce chiar înaintea competiției a acuzat dureri, fiind diagnosticată cu fasciită (nr. inflamație a membranei care învelește călcâiul).

Foto: **Silviu Matei**

7 SENIOARE LA IZVORANI

O lună de pauză, controalele medicale făcute în țară și la Viena, urmate de ok-ul doctorilor de a reveni în antrenamente. Însă „Pici" va lucra de acum înainte cu un suport special care vine să îndrepte o problemă de la naștere, aceea de a avea un picior mai scurt. „Acum Larisa este bine însă trebuie să poarte o talonetă de silicon pe talpa piciorului, ca să își întărească glezna. Toate aceste probleme sunt de la acea diferență de lungime a picioarelor cu care ea s-a născut și atunci solicitarea vine mai mult pe un picior. Va face și exerciții prin care se poate echilibra această problemă, însă de acum înainte o s-o vedeți cu un bandaj la picior care va ascunde de talonetă", a explicat Mariana Bitang. În pregătire la Izvorani se mai află Diana Bulimar, Diana Chelaru, Amelia Racea, Raluca Haidu, Dana Andrei și Sandra Izbașa, în timp ce Gabriela Drăgoi și Diana Trenca s-au retras.

CATEGORII:
Participanții se vor putea înscrie la una dintre cele două curse:
Cursa de 3,4 km, bărbați și femei
sub 18 ani
18-34 de ani
35-54 de ani
Peste 55 de ani
Cursa de 10km, bărbați și femei
sub 18 ani
18-34 de ani
35-54 de ani
Peste 55 de ani

Concurenții înscriși cu taxa de 15 lei vor primi un tricou oficial din bumbac, număr de participare la tombolă, dar și diferite produse promoționale, la fel ca și atleții înscriși cu taxa de 50 lei, dar cu amendamentul că ei vor intra în posesia unui tricou NIKE (tehnic de alergare)

200 de kilometri săptămânal

Invitată specială la crosul de mâine „We Run Bucharest", Gabi Szabo dezvăluie cât alerga în perioada de acumulare din Africa de Sud

Andru NENCIU
andru.nenciu@prosport.ro

» Gabi Szabo va alerga mâine 3,4 km

Organizat de Nike și ProSport, crosul „We Run Bucharest", programat mâine, de la ora 9:00, în Piața Charles de Gaulle din București, a exercitat o putere magnetică asupra amatorilor de alergare. Până aseară, se înscriseseră aproape 1000 de persoane pentru cele două secțiuni ale evenimentului: cursa de 3,4 km și cea de 10 km.

Evenimentul a polarizat atenția mai multor foști sportivi de performanță, iar o parte dintre aceștia vor face înviorarea de dimineața alături de semifondiștii de ocazie veniți să-și ia porția de sănătate. Gabi Szabo (37 de ani), invitata specială a competiției din zona Parcului Herăstrău, a acceptat ieri provocarea ProSport de a face o incursiune prin perioada în care zburda pe portativele arenelor. „Când eram în activitate, în luna decembrie a fiecărui an - perioada de acumulare - parcurgeam distanțe imense fie că mă aflam în Africa de Sud, fie că alergam prin Băile Felix. Nici nu-mi dădeam seama când acopeream circa 200 de kilometri săptămânal. La finalul unei astfel de etape de pregătire cantitative îmi spuneam: «Wow, când am făcut 800 km într-o lună!?»", șterge praful de pe amintiri actualul vicepreședinte al FRA. Urma perioada de antrenamente calitative, unde campioana olimpică reducea volumul, iar munca depusă genera ulterior prezențe pe podiumurile concursurilor. „Cel mai mult am alergat într-o zi 26 km, dar pentru cros am ales doar distanța de 3,4 km. Cu siguranță aș fi rezistat și mai mult pentru că alerg zi de zi, dar imediat după finiș voi pleca din Capitală. Îi aștept pe toți iubitorii de sport să alerge alături de mine. Nu contează tempoul pe care-l vor aborda, nici locul pe care se vor clasa. Merită fiecare pas făcut!". Pasionații de jogging se pot înscrie chiar și mâine dimineață, în jurul orei 7:30, la oficialii din zona liniei de start.

> Primăria București, FRA, Herbalife, ALPAB, RO Club Maraton și DSTB susțin crosul organizat de Nike și ProSport

Record de pompier: 8 km alergați

Foto: Alexandru Hojda

La startul crosului se va alinia și pompierul Mihai Donisan (foto), campion național en-titre la săritura în înălțime (2,30 m PB). Chiar dacă e specialist al unei probe tehnice, angajatul Inspectoratului pentru Situații de Urgență București (ISU) nu neglijează niciodată alergarea menită să-i mențină o condiție fizică perfectă atât pentru încercările de la ștachetă, cât și pentru intervenții. „Acum șapte ani am alergat cel mai mult în carieră - vreo 8 km între Predeal și Izvorul Rece. Duminică însă voi parcurge doar distanța de 3.4 km. Va fi o experiență nemaipomenită pentru că n-am mai luat startul la o astfel de competiție".

Nici greii nu bat pasul pe loc: Grasu, 2 kilometri pe zi

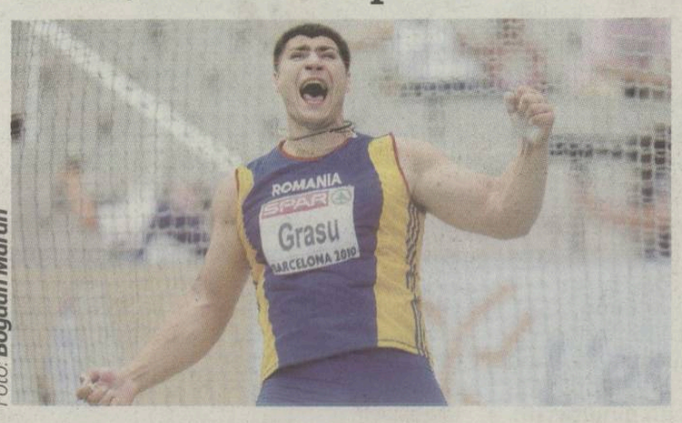

Foto: Bogdan Maran

Mihai Grasu (foto), unul dintre cei mai buni aruncători de disc și de greutate, va fi o prezență extrem de interesantă la crosul de mâine. „Multă lume ne percepe pe noi, aruncătorii, drept niște atleți care nu aleargă. Nu este așa! Noi facem câte o alergare ușoară înainte de pregătirea specifică cam de 1 km pe antrenament și cum de regulă am două sesiuni pe zi, pot să afirm că parcurg cam 2 km zilnic. Recordul de 5 km l-am atins când trebuia să mai slăbesc!", explică nepotul Nicoletei Grasu.

PE SCURT

DIN SALINĂ, ÎN PIAȚA CHARLES DE GAULLE

Pe 16 septembrie, cu o zi înaintea deschiderii oficiale a noului an școlar, ProSport și Nike, prin Elmec România, vă invită să participați la cel mai tare cros al toamnei, „We run Bucharest". În primăvară am făcut mișcare în Salina de la Slănic Prahova, în timpul Jocurilor Olimpice am alergat la miezul nopții, acum vă propunem o probă de rezistență în zona Piața Charles de Gaulle - Piața Victoriei. Crosul este deschis tuturor categoriilor de vârstă.

LOCUL 1 = 200 DE LEI

Întrecerile programate sunt după posibilități: pentru cei aflați la început de drum există o cursă de 3,4 kilometri, iar pentru atleții mai experimentați am pregătit o provocare și mai mare, un cros de 10 km. Câștigătorii fiecărei categorii de vârstă vor fi recompensați cu premii în bani (locul 1 - 200 lei, locul 2 - 150 lei, locul 3 - 100 lei). Câștigătorii celor două curse vor primi premii suplimentare în bani. La toate aceste bonusuri financiare se adaugă produse din partea organizatorilor. La sfârșit se va organiza și o tombolă.

PRO SPORT
Fondat 1997; ISSN 1453-3707
WWW.PROSPORT.RO
facebook.com/prosport.ro
twitter.com/prosport

Redactor-șef: Lucian Lipovan
Redactori-șefi adjuncți: Florin Caramavrov, Costin Ștucan
Senior editori: Radu Paraschivescu, Alin Buzărin, Mihai Mironică
Fotbal intern: Iulian Vălvoiu, Florin Marian, Cătălin Mureșanu, Daniel Remeș, Cristi Scutariu, Daniel Vlad, Cristi Voinea, Nicu Bădescu, Mircea Dominte, Victor Stoicescu, Corina Mlădinoiu, Radu Faur, Daniel Lup, Vlad Măcicășan, Mihai Andrieș, Marius Anghel
Reporteri speciali: Alexandru Enciu, Costin Negraru, Sorina Oprițescu
Fotbal extern: Robert Vătafu, Mihai Molnar, Adrian Costeiu
Sporturi: Andru Nenciu, Marius Huțu, Mirela Basescu
Statistică: Răzvan Toma
Foto: Sorina Stângă, Alexandru Hojda, Răzvan Lupică, Bogdan Iordache, Florin Ceaușu, Dan Tăuțan, Dan Duță
Online: Ciprian Poloni, Vali Vrabie, Robert Zanfir, Wili Bițescu, Laurențiu Spiridon, Antonio Robitu, Sebastian Luba, Valentin Năstăilă, Cristi Mihala
Grafică: Alexandru Popescu, Adrian Stroia, Dragoș Cîmpeanu, Veronica Popescu, Bogdan Drăghia, Alexandru Florescu, Cristian Iancu
Brand Manager: Mircea Olaru
Video: Costin Grigoraș
Organizare: Ionuț Tichieru
Traffic Manager: Marina Moraru
ProSport folosește serviciul agenției de presă **Mediafax**
Director general: Orlando Nicoară
Director editorial: Cristian Dimitriu
Director vânzări: Dragoș Stan
Publisher: Daniela Radu
Marketing: Daniela Șerban
Cercetare: Daniel Secarea
Dezvoltare: Cosmin Ghinea
Prelucrare imagine: Mariana Constantinescu, Iulian Popa
Foto: Marius Smădu
Producție: Rodica Ghenciu
Distribuție: Dan Apostolache
Financiar: Dana Cozac
HR: Elena Șerban
IT: Codruța Sederias
Adminjstrativ: Sorin Cârciu
Sales Coordinator: Vlad Florea (0318.256.234)
Sales Manager: Luiza Dobre (0318.256.317)
Sales Manager Clienti Direcți: Florin Pleșea (0318.256.232)

Redacție: București, Str. Aurel Vlaicu, nr. 62-64. Telefon: 031.825.7300; Fax: 031.825.7385; **Abonamente:** 0318.256.242/244/332, Fax:0318.256.243
Tirajul ProSport este certificat de Biroul Român de Audit al Tirajelor | Tipar: coprint **Telefon:** 031.825.1028; **Fax:** 031.825.1036 **www.coprint.ro** | **Trimiteți opiniile dumneavoastră la** dialog@prosport.ro

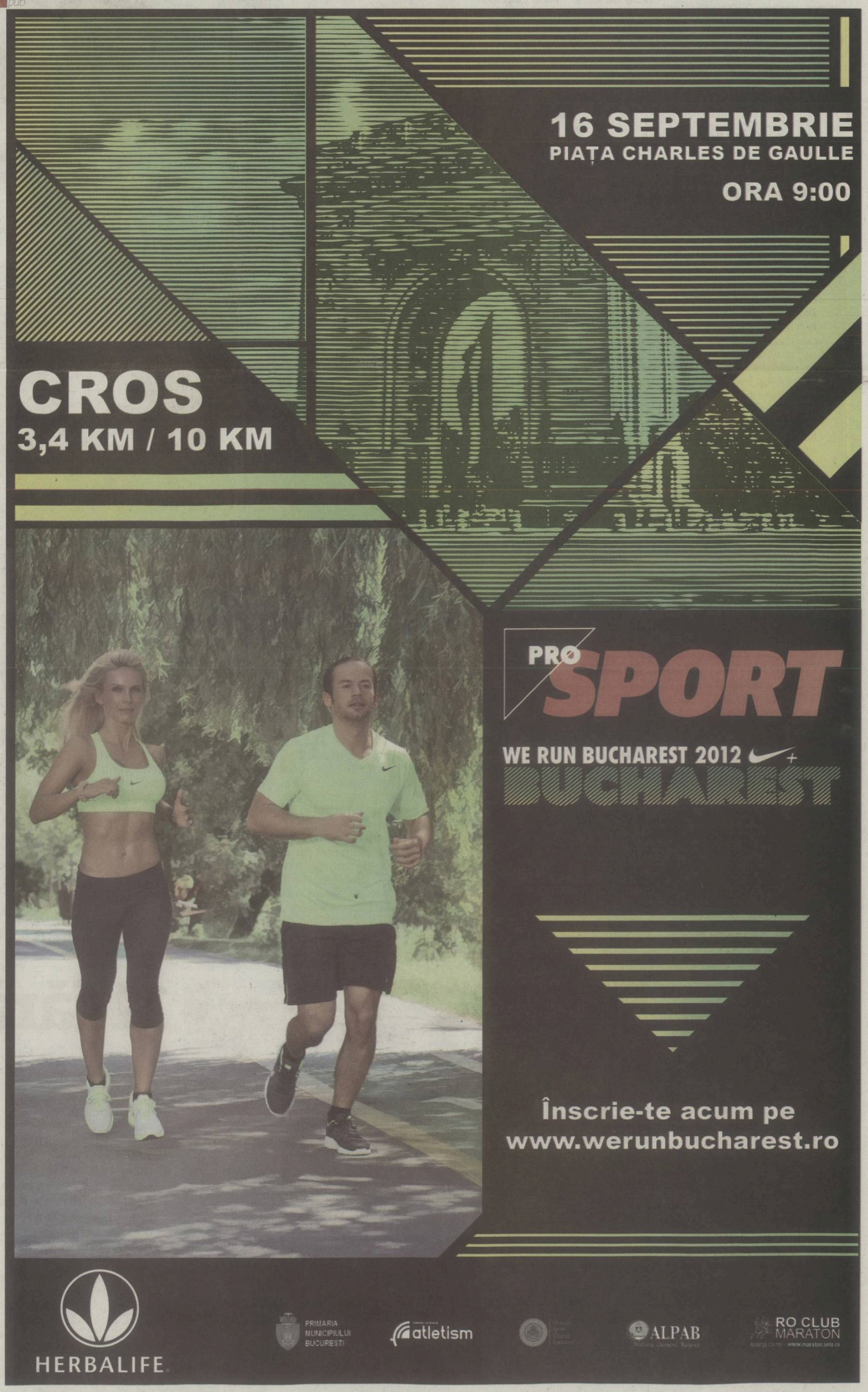

CLASAMENT LIGA I

Loc	Echipa	M.	V.	Eg.	Înf.	Gol.	P.	Ad
★ 1.	Pandurii Tg. Jiu	7	6	1	0	17-5	19	+7
● 2.	Steaua	7	5	1	1	17-9	16	+4
● 3.	Astra	7	4	2	1	15-10	14	+2
4.	CFR Cluj	8	3	4	1	15-11	13	+1
5.	FC Vaslui	7	3	3	1	13-8	12	+3
6.	Dinamo	7	3	2	2	11-8	11	+2
7.	Universitatea Cluj	7	3	2	2	10-14	11	+2
8.	Petrolul Ploiești	7	2	3	2	12-10	9	0
9.	Rapid	6	2	3	1	8-7	9	0
10.	FC Brașov	8	2	3	3	13-13	9	-3
11.	Gaz Metan Mediaș	7	2	3	2	7-8	9	0
12.	Concordia Chiajna	7	2	2	3	7-11	8	-4
13.	Ceahlăul P. Neamț	8	2	2	4	8-18	8	-4
14.	Viitorul Constanța	7	1	4	2	9-8	7	-5
▼15.	Gloria Bistrița	7.	1	2	4	4-10	5	-7
▼16.	Oțelul Galați*	7	1	2	4	9-12	3	-4
▼17.	CS Turnu-Severin	7	0	3	4	5-10	3	-9
▼18.	CSMS Iași	7	0	2	5	7-14	2	-6

» * Echipă penalizată cu două puncte pentru neplata datoriilor
» Meciul Dinamo - Rapid, din etapa a IV-a, s-a amânat pentru 22 octombrie (ora 21:30)
» Legendă: ★ Campioana merge în turul doi preliminar al Ligii Campionilor ● Europa League, plus câștigătoarea Cupei ▼ Retrogradare

GOLGHETERI

6 goluri
Rusescu *(Steaua)*

5 goluri
Fatai *(Astra)*
Țucudean *(Dinamo)*
Rocha *(Steaua)*

4 goluri
Buga *(Brașov)*
Hamza *(Petrolul)*
V. Dinu *("U" Cluj)*
Astafei *(Gaz Metan)*
Ibeh *(Pandurii)*

PROGRAM

ETAPA A VIII-A

IERI

Ceahlăul - FC Brașov		2-1 (1-0)
Dinamo - CFR Cluj		0-1 (0-0)

AZI

Gaz Metan - Chiajna	19.00	DolceSport
Oțelul - Viitorul	19.00	DigiSport
Rapid - Bistrița	21.30	DigiSport

MÂINE

Petrolul - Pandurii	19.00	DigiSport
CSMS Iași - Steaua	21.30	DigiSport

LUNI

U Cluj - Astra	17.00	DolceSport
FC Vaslui - Severin	21.30	DigiSport

ETAPA A IX-A

VINERI, 21 SEPTEMBRIE

Concordia - Ceahlăul	19:00	DigiSport
Bistrița - Petrolul	21:30	DigiSport

SÂMBĂTĂ, 22 SEPTEMBRIE

Severin - Oțelul	19:00	DigiSport
„U" Cluj - Dinamo	21:30	DigiSport

DUMINICĂ, 23 SEPTEMBRIE

Astra - Gaz Metan	19:00	DolceSport
FC Brașov - FC Vaslui	19:00	DigiSport
Pandurii - CFR Cluj	21:30	DigiSport

LUNI, 24 SEPTEMBRIE

Viitorul - CSMS Iași	18:00	DigiSport
Steaua - Rapid	20:30	Antena 1

Elevii lui Bonetti au ținut să arate că sprijină lupta împotriva limfomului, un tip de cancer la sânge Foto: **Alexandru Hojda**

Fanii roș-albilor au făcut din nou o atmosferă incendiară pe Național Arena Foto: **Bogdan Iordache**

Dinamoviștii și adversarii lor au ținut un moment de reculegere în memoria fostului „câine" Constantin Ștefan

Anonimii cu tricouri și ghete

Dinamoviștii nu au existat pe teren aseară, iar CFR, chiar dacă nu a strălucit deloc, a putut câștiga fără opoziție din partea adversarului. Elevii lui Bonetti au pierdut al doilea meci consecutiv, după înfrângerea de la Astra (0-1)

Rui Pedro (în verde) a fost scăpat din marcaj de tânărul Nica și a deschis scorul printr-o execuție de efect: cap la colțul scurt, pentru primul său gol în Liga I Foto: **Alexandru Hojda**

Putea să ne arbitreze oricine, din orice oraș, dar nu din București. Am impresia că cei de la CCA își bat joc de noi. Au fost mai multe faulturi nesancționate
Iuliu MUREȘAN, președinte CFR

Costin NEGRARU
costin.negraru@prosport.ro

» **Rui Pedro a marcat unicul gol al unei partide slabe, așa cum a fost jocul celor două echipe în mai toate meciurile din acest start de campionat**

Curg minutele din Dinamo - CFR și nimic surprinzător nu vine din teren. Te miri doar când privești spre tribune, unde 10.000 de oameni încearcă să-i ajute, așa cum pot ei, pe cei 11 băieți cu ghete în picioare. Nici strigătele, nici bătăile repetate din palme nu par să funcționeze. Aparent, se poate dormi fără probleme și în gălăgie. Pulhac și Grigore sunt încă pe iarbă, chiar dacă galeria și-ar dori să-i vadă cât mai repede îmbrăcând alte tricouri. E paradoxul lui Dinamo, echipa care nu poate înlocui doi fotbaliști atât de ușor de înlocuit. Într-un echipament alb-verde atât de neobișnuit pentru CFR, Bastos și Sougou fac, fără prea mult efort, primul moment de interes al meciului. Primul trece mingea printre picioarele lui Boubacar, schimbă rapid cu omul său din dreapta, apoi îl lasă pe Godemeche singur cu Bălgrădean. Rafinamentul atât de tipic francezilor pare să îi lipsească tocmai celui venit la Cluj și o fază promițătoare se oprește într-o gheată dinamovistă (7).

DINAMO, LOGHEAZĂ-TE! PAROLA E RUI PEDRO

Dinamo nu are nimic în comun cu ideea de joga bonito. Echipa lui Bonetti se apropie mai mult - cu trei fotbaliști, mai exact - de Alicia Bonita, fata care îi ține pe "câini" activi pe Facebook. Bastos se apucă să îi numere din nou pe dinamoviști. Trece de trei, Nica, Munteanu și Luchin, iar când poarta îi apare la orizont prelungește prea mult mingea (16). Se precipită și Mureșan atunci când Kapetanos îl lasă față în față cu portarul lui Dinamo (20). CFR poate și mai mult, Bastos ratează încă două șanse (20, 22).

Minune! În tribune, spectatorii își freacă ochii și parcă nu îndrăznesc să creadă. Felgueiras atinge mingea! O lovitură liberă a lui Munteanu reprezintă singurul semn de viață al "câinilor". Bonetti se uită pe bancă, și-ar dori să facă ceva, dar Andone i-o ia înainte. Mută inspirat cu Rui Pedro în locul lui Valente, iar pletosul mijlocaș trimite un "cap" ciudat care îl bate pe Bălgrădean pe scurt (64). După tăcere, încep fluierăturile.Oricât de puțin ar spune unii că pricepe peluza, neputința unora se vede și de pe ultimul scaun al Național Arena.

» Luis Alberto și Bjelanovic au debutat aseară pentru CFR, cei doi ajungând la Cluj chiar în ultima zi de transferuri din Europa

» Steliano Filip a ratat o ocazie incredibilă în ultimul minut, puștiul de 18 ani fiind la a treia apariție pentru Dinamo

Etapa a VIII-a

DINAMO **0-1**
CFR CLUJ
Rui Pedro ('64)

34 Bălgrădean ★★	**1** Felgueiras ★★
2 Nica ■	**3** Ivo Pinto ★★★
24 Luchin ■	**20** Cadu (cpt.) ★★
21 D. Grigore ★	**13** Piccolo ★★
3 Pulhac ■	**45** Camora ★★
7 C. Munteanu (cpt.) ★	**6** G. Mureșan ★★
10 Alexe ■ (**33** S. Filip, '70) ★★	**23** Godemeche ★
19 Boubacar ★	**99** Sougou ★★
4 C. Matei ★ (**15** Axente, '86)	**16** Bastos ★★★ (**25** Alberto, '75) ★★
20 Curtean ★	**10** Valente ★ (**30** Rui Pedro, '52) ★★★
29 Țucudean ★	**9** Kapetanos ★★ (**19** Bjelanovici, '80)

Antrenor: *Dario Bonetti*
Rezerve: *23. Naumovski - 6.Scutaru, 8. Galchev, 25. Dănciulescu, 26. Rus*
Cartonașe galbene: *Cr. Munteanu 9, Boubacar 35*

Antrenor: *Ioan Andone*
Rezerve: *44. Stăncioiu - 8. Sepsi, 22. Hora, 24. I. Rada*
Cartonașe galbene: *Piccolo 27, Godemeche 45+3*

Arbitru: *Marius Avram ★★★ (București);* ***Asistenți:*** *Vasile Marinescu ★★★ și Mircea Orbuleț ★★★ (ambii București);* ***Stadion:*** *Național Arena;* ***Spectatori:*** *10.000*

OPINIE **PENALTY DE PEDEAPSĂ**

Încă o grande partita

Alin BUZARIN
alin.buzarin@prosport.ro

Ando strâmbă în nas la raidurile înfundate ale lui Diogo Valente. Acele trasee previzibile s-au terminat de cele mai multe ori în picioarele lui Nica și acolo, pe stânga, trebuia făcut ceva. Dar ce? Ar fi fost bun Nicoară, dar n-a prins lotul. Merge și Rui Pedro, mai ales că Bastos poate fugi în stânga, iar Rui Pedro poate veni în spatele lui Kapetanos.

Somn ușor, Pulhac! În atac, mai nimic, în apărare jalon pentru Sougou dar mai ales pentru Ivo Pinto. Acest tânăr joacă în reprezentativa de tineret a Portugaliei și e unul dintre transferurile lovite în plin de Arpi&Muri. Ivo Pinto a centrat perfect pentru Rui Pedro și la capătul primei ore de joc verzii de conjunctură conduceau meritat, pentru că în prima repriză defensiva-mozzarella a lui Bonetti suferise în câteva rânduri.

Ce e cu Alexe? Pariul câștigător al lui Bonetti de astă primăvară a devenit pariul perdant al noului sezon. Decarul a ieșit huiduit în minutul 70, iar în acele huiduieli probabil că se regăsea și dorul de Dănciulescu. Danciu și la 60 de ani ar fi făcut mai mult într-o oră și ceva.

Dar unde e acea grande partita care apare de fiecare dată la conferințele de presă de după meciurile proaste? Probabil că tot acolo unde a fost și la Chiajna, și la Astra, și în dubla cu Metalist. Grande partita înseamnă, în traducere liberă, să nu joci nimic, să răsucești mijlocașii cu atacanții și jucătorii din dreapta cu cei din stânga până nu mai înțelege nimeni nimic.

Când cel mai periculos atacant e Dragoș Grigore, înseamnă că atacul nu poate nimic și inclusiv Țucudean, care l-a scos pe Grande Dario cu Petrolul, e năucit de naveta dintre statutul de titular și cel de rezervă. Cu justificări juvenile gen Steliano Filip nu faci decât să te acoperi că promovezi tinerii. Eventual te-ai putea scoate cu declarații-șoc că te vând jucătorii. Bălgrădean sigur nu te-a vândut, te-a scăpat de 0-2, singur cu Sougou, așa că las-o baltă!

De când a revenit în România din evoluatul fotbal zambian, Bonetti a încercat multe lucruri și a reușit unul singur. Să facă din Dinamo o echipă de mijlocul clasamentului. Mulțescu, Țălnar, Ion Marin, dinamoviști până-n măduva oaselor, n-ar fi fost iertați niciodată pentru asta.

PE SCURT

ORGANIZARE

BRAGA, SPIONAJ PROFESIONIST

Dinamo - CFR Cluj a reprezentat o miză și pentru portughezii de la Sporting Braga, cei cu care ardelenii se vor duela miercuri în prima etapă a fazei grupelor Ligii Campionilor în Portugalia. Trupa antrenată de Jose Peseiro și-a trimis aseară pe "Național Arena" propriul cameraman pentru a filma partida, dar și pe celebrul fost internațional Fernando Couto. Aceștia au fost ajutați de Ioan Timofte, fostul mijlocaș având o vechime de nouă ani în campionatul lusitan.

ALEGERE

CAMPIOANA, ÎN VERDE

Jucătorii lui CFR Cluj au surprins aseară, la ieșirea de la cabine. În locul tricourilor vișinii ori albe în care au obișnuit să se afișeze până acum, elevii lui Ioan Andone au preferat pentru meciul cu Dinamo tricourile de culoare verde. Este vorba despre al treilea rând de echipament al campioanei, folosit în premieră aseară, pe Național Arena. Gazdele au preferat echipamentul clasic: tricouri roșii și șorturi albe.

OȚELUL

ADAMESCU A PRELUAT OFICIAL ASEARĂ ECHIPA

ArcelorMittal Galați și TNG Group au încheiat aseară cu succes negocierile pentru transferarea clubului de fotbal Oțelul, iar Dan Adamescu (foto) devine astfel noul patron al fostei campioane. „Suntem mândri să ne implicăm în acest proiect și - împreună cu managementul clubului - să continuăm această activitate. Avem proiecte pe termen mediu și lung cu Oțelul și sper ca echipa să obțină cât mai repede rezultate așteptate de toți suporterii ei", a declarat Adamescu. **(Dănuț LUNGU)**

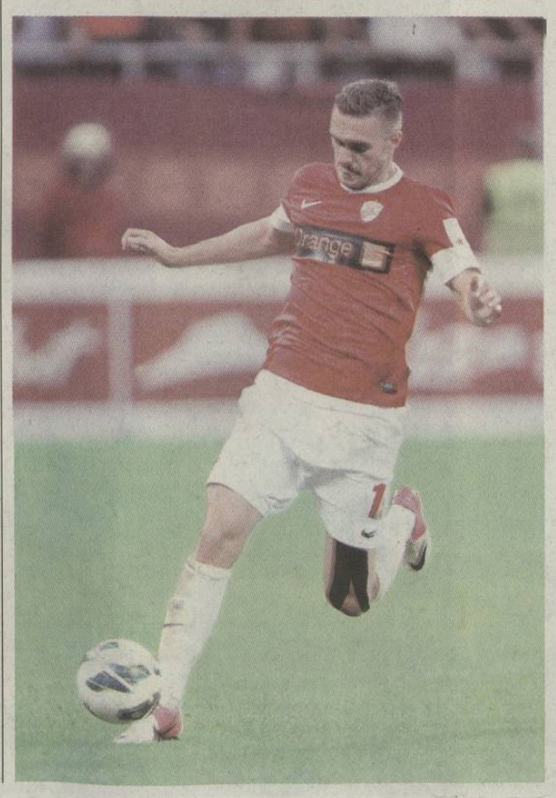

11 fără același „11"

Dinamo a bifat aseară a 11-a partidă oficială a sezonului și, cum deja a obișnuit, Bonetti a folosit un prim „11" în premieră pentru acest sezon

Mircea DOMINTE
mircea.dominte@prosport.ro

» **Bonetti l-a titularizat din nou pe Alexe (foto), cel care lipsise din formula de start la ultimele două meciuri ale lui Dinamo, dar atacantul a fost fluierat la schimbare**

„Câinii" continuă să schimbe în căutarea echipei ideale, iar Bonetti nu pare să se fi săturat să inoveze. Și aseară, contra campioanei CFR Cluj, tehnicianul italian a ales un prim „11" total diferit față de orice distribuție dinamovistă în acest sezon și astfel a ajuns la a unsprezecea formulă de start folosită în această stagiune.

După partida cu Astra, ProSport scria că Bonetti a inovat de la meci la meci și că antrenorul roș-albilor nu a folosit deloc același prim „11" în două meciuri diferite. Aseară, seria a continuat. Față de partida cu prahovenii din etapa trecută, dinamoviștii au schimbat patru titulari. Dacă Paul Koulibaly a fost suspendat după cartonașul roșu încasat împotriva formației lui Mulțescu, Naumovski, Mușat și Rus au dispărut din rațiuni tehnice.

> Dinamo a folosit în acest sezon 20 de jucători din postura de titulari, cei mai mulți fiind rulați în linia de mijloc, 11

În locul celor patru au apărut Bălgrădean, Grigore, Munteanu și Alexe, ultimul fiind chiar surpriza lui Bonetti. Numărul 10 al „câinilor" a fost pedepsit pentru forma slabă la ultimele două meciuri și a început de fiecare dată ca rezervă. După golul marcat la echipa națională de tineret, Alexe și-a reluat locul printre titularii roș-albilor, dar nu a mai fost folosit pe banda stângă, începând ca mijlocaș dreapta. Din păcate pentru el, fără prea mare succes.

Biblioteca Județeană
MUREȘ
TÂRGU MUREȘ

Au mai rămas
3 zile
STUTTGART
STEAUA
joi, ora 20:00
UEFA EUROPA LEAGUE
PRO TV

LIGA PROSPORT

Azi ai o nouă serie unică în Liga ProSport pentru premiul de 10.000 de euro

Detalii, pe www.ligaprosport.ro, iar astăzi găsești în pagina 9 un nou cod care te ajută să fii cel mai bun manager de fotbal din România

WWW.PROSPORT.RO
facebook.com/prosport.ro
twitter.com/prosport

PRO SPORT

Ediție națională • Luni, 17 septembrie 2012 • Numărul 4.648 • 12 pagini • Tiraj: 30.409 • **346.000** de CITITORI zilnic (SNA) • **2.245.908** DE VIZITATORI unici în august (SATI)

LIGA I - ETAPA A VIII-A

VINERI

Ceahlăul - FC Brașov	2-1 (1-0)
Dinamo - CFR Cluj	0-1 (0-0)

SÂMBĂTĂ

Gaz Metan - Concordia	1-3 (0-0)
Oțelul - Viitorul	1-1 (1-1)
Rapid - Gloria	3-1 (2-1)

IERI

Petrolul - Pandurii	4-0 (1-0)
CSMS Iași - Steaua	0-3 (0-1)

AZI

„U" Cluj - Astra	17:00	DolceSport
Vaslui - CS T. Severin	21:30	DigiSport

Se vede titlul

Steaua e lider după 3-0 la Iași, profitând și de eșecul celor de la Pandurii • Nu a jucat senzațional, dar diferența de valoare a fost evidentă • Echipa lui Reghecampf are deja șase puncte avans în fața campioanei CFR. **Pagina 8**

Foto: Bogdan Iordache

Chipciu (dreapta, felicitat de căpitanul Bourceanu) a marcat aseară de două ori, fiind cel mai bun jucător al Stelei. A treia reușită i-a aparținut lui Rocha

PROSPORT XL

România se menține în eșalonul doi al Cupei Davis

3-2 cu Finlanda! Crivoi a câștigat meciul decisiv în cinci seturi, după patru ore și jumătate! **Pagina 7**

Herea nu ratează niciun penalty: 16 din 16 la Rapid!

Mijlocașul a transformat și ultimele două lovituri de la 11 metri, în meciul cu Bistrița, scor 3-1. **Pagina 3**

Liderul Pandurii, dezmembrat de Petrolul cu 4-0!

Joc excelent al echipei lui Rednic pe fondul eliminării lui Voiculeț și a gafelor portarului Lazar. **Pagina 2**

Fotografii: Sebastian Marcovici

Gabi Szabo a alergat alături de 800 de oameni la crosul organizat de ProSport și Nike

Fosta campioană olimpică a încheiat printre primii întrecerea la secțiunea peste 35 de ani • „We Run Bucharest" a atras la concurs copii, tineri, dar și câțiva bunici! **Pagina 6**

Biblioteca Județeană MUREȘ

PETROLUL - PANDURII
4-0 (1-0)

Haita lui Bokila

Petrolul a reușit ceea ce nimeni nu a putut până acum: a marcat de patru ori în poarta celei mai frumoase echipe din Liga I, Pandurii Tg. Jiu

Bokila (în albastru) a marcat primul său gol în Liga I etapa trecută, chiar contra campioanei CFR, iar aseară a reușit o „dublă" cu Pandurii
Foto: **Alexandru Hojda**

Liga I

PETROLUL 4-0 PANDURII

Hamza '40, M. Cristescu '47, Bokila '51, '74

23 Bornescu ★★	**1** D. Lazar ■
32 Achim ★★	**18** Ungurușanu ★
6 Galamaz ★★★	**3** Viera (cpt.) ■
3 Geraldo ★★	**6** Mamele ■
21 Guilherme ★★★★	**2** Al. Vlad ★
19 Oprița (cpt.) ★★★	**8** C. Cristea ★★
18 M. Cristescu ★★★★	(**4**. Ad. Rusu '67) ★★
30 L. Marinescu ★★★	**10** Voiculeț ★
8 Boudjemaa ★★★★	**16** Nistor ★★
(**7** Grozav '60) ★★	**28** Maxim ★★
9 Hamza ★★★	(**21** Boutadjine '67) ★★
(**5** Mustivar '46) ★★	**90** Răduț ★★
11 Bokila ★★★★	(**27** Lemnaru '72) ★
(**10** Ad. Cristea '77)	**14** Ibeh ★★

Antrenor: *Mircea Rednic*
Rezerve: *33. Hamutovski - 4. Enza, 15. Hoban, 20. Cojocnean*
Cartonașe galbene: *Boudjemaa '37, L. Marinescu '40*

Antrenor: *Petre Grigoraș*
Rezerve: *80. Mingote - 99. Matulevicius, 9. Al. Grigoraș, 25. Pleașcă*
Cartonaș galben: *Raduț '30*
Cartonaș roșu: *Voiculeț '34*

Arbitru: *Alexandru Tudor (București) ★;* ***Asistenți:*** *Aurel Oniță (Constanța) ★ și Bogdan Gheorghe (București) ★★;* ***Stadion:*** *„Ilie Oană" (Ploiești);* ***Spectatori:*** *16.000*

Costin NEGRARU
costin.negraru@prosport.ro

Brigada de arbitri condusă de Tudor a greșit în trei momente cheie ale meciului

Infernul are 16.000 de locuri și e la Ploiești. Chiar și într-un astfel de mediu, unul în care primul instinct, ca adversar, e să fugi înapoi la vestiare, Grigoraș pare relaxat. Poartă un trening cu Roger Federer și își urmărește băieții în ultimii 30 metri, acolo unde aceștia au voie să-și facă de cap. Oamenii lui, Răduț, Maxim sau Nistor, plimbă mingea cu o ușurință venită parcă din altă parte, nu de pe un teren de antrenament din Târgu Jiu.

Se pornește de jos, de undeva din stânga careului lui Lazăr, unde Nistor pare nesigur. Viera înaintează, mingea ajunge la Voiculeț, cu tot efortul ploieștenilor de a opri șirul de pase. Intervin Maxim și Răduț. Camerele se mută deja spre careul lui Bornescu. Gleznele lui Mihai derutează adversarii, iar Alex găsește un spațiu „printre" pentru Cristea. Blochează goalkeeper-ul ploieștean, apoi Galamaz scoate cu greu lobul lui Ibeh (9). E primul moment important al meciului și cel care arată că puterea gorjenilor stă tocmai în simplitate.

ÎNTÂI GREȘEȘTE TUDOR

Dar infernul acoperă, ușor, ușor, armonia echipei lui Grigoraș. Nu imediat, întrucât Răduț are un șut bun de la marginea careului (13). Ploieștenii urcă tot mai mult în jumătatea adversă și încep să pună stăpânire pe joc. Autoritar, la fel cum vrea Tudor la fiecare fault banal pe care-l fluieră.

Marinescu trage peste din 16 metri (13), Bokila îl ametește pe Viera, dar nici el nu nimerește ținta. E tot mai mult pericol pentru Pandurii. Arbitrii intervin cât se poate de inoportun în trei momente și partida își schimbă cursul: Tudor anulează reușita lui Hamza la semnalizarea asistentului (32) apoi îi arată „roșu" destul de ușor lui Voiculeț (34). Și, pentru întregirea peisajului, nici nu vede faultul lui Geraldo asupra lui Maxim (38).

> *Nu mă așteptam la acest scor. Am scăpat de tensiunea din jurul echipei*
> **Mircea REDNIC**, antrenor Petrolul

> *E o înfrângere umilitoare. Cartonașul roșu a fost gratuit*
> **Petre GRIGORAȘ**, antrenor Pandurii

APOI GREȘEȘTE LAZAR

În șirul erorilor intră și gorjenii. Lazar scapă mingea între șold și bară la „capul" lui Hamza. Apoi, la fel de surprinzător, vin încă două goluri. Primul pleacă din călcâiul genial al lui Boudjemaa și se sfârșește în vârful ghetei lui Cristescu (46), iar cel de-al doilea îl reușește Bokila (50), ghinionistul de până atunci al prahovenilor. Bokila închide tabela la un uimitor 4-0 dintr-o centrare a lui Guilherme și liderul e mort. Gorjenii ies din teren cu capul plecat, iar „lupii" lui Rednic din teren merg spre tribune să-i aplaude pe cei care au învins, de fapt, una dintre frumoasele din campionat.

PE SCURT

ARBITRAJ

N-A FOST OFSAID LA GOLUL ANULAT

Alexandru Tudor, centralul meciului de la Ploiești, a luat o decizie ciudată în minutul 31, la scorul de 0-0, când a anulat un gol valabil al Petrolului **(foto sus)**. Boudjemaa a pătruns pe partea dreaptă și a pasat în careu, mingea a ajuns în preajma liniei porții, iar în încercarea de a o îndepărta, Ungurușan a trimis-o în Viera, iar de aici a ajuns la Hamza, atacantul gazdelor introducând-o în poartă. Brigada de arbitri a considerat că tunisianul a fost în ofsaid reactivat, dar reluările au demonstrat contrariul, pentru că Ungurușan nu a lovit involuntar balonul. Altfel, cartonașul roșu primit de Voiculeț, în urma unui fault dur la Achim, a fost acordat prea ușor **(foto jos)**.

OPINIE ***PE BUNE***

Au deschis cutia Pandurei

Mihai MIRONICĂ
mihai.mironica@protv.ro

La începutul sezonului, am crezut că Petrolul va fi ce a ajuns până la urmă să fie Pandurii pentru acest început de campionat: echipa spectacol care să se și plaseze foarte bine în clasament. În meciul cu Pandurii, Petrolul a răzbunat toate frustrările acumulate într-un început de sezon absurd, în care fratele vitreg și părăsit de tatăl potent, Universitatea Cluj, ajunsese mai bine în clasament după 7 etape decât noul copil răsfățat din Ploiești.

Deși meciul a avut parte de un public special pentru standardele românești, de jucători buni și de antrenori de clasă, prim-planul a fost luat tot de centralul Tudor și de asistentul său, Onița. Pentru început, ei au anulat incorect un gol al Petrolului. Însă, dacă managerul Stelei ne explica faptul că faza golului din care a marcat Rocha cu Oțelul este una dificilă, atunci pe asta de la Ploiești nu ar fi trebuit să o descâlcească nici Einstein sau Gigi Becali. Sunt două chei în care poate fi judecată faza, dar oricum golul mi se pare a fi corect. Ori putem judeca faptul că mingea a venit la Hamza de la Vieira după ce mai fusese lovită de un jucător al Pandurilor. Dacă nu vrem să judecăm faza în cheia „mingea venită la marcator de la adversar", rămâne varianta cu fundașul Pandurilor din spatele liniei porții care-l scotea din ofsaid pe Hamza.

Poate și mai importantă decât anularea acestui gol la 0-0 este eliminarea lui Voiculeț. Este o altă fază dificilă, între galben și roșu, talpa ridicată periculos de mijlocașul Pandurilor atingând și mingea. Cred însă că Tudor a luat o decizie corectă. La fel cum a luat o decizie corectă într-o altă fază foarte dificilă în care oaspeților li s-a refuzat un penalty la duelul dintre Maxim și Geraldo. Jucătorul Pandurilor este împiedicat de Geraldo să se îndrepte spre minge, dar intensitatea acelui contact nu impunea acordarea unei lovituri de pedeapsă.

Pandurii pierde primul meci din acest sezon, dar echipa care l-a încântat cel mai mult pe Ienei în primele etape din acest campionat nu trebuie să uite de vechiul dicton al marelui antrenor: ai grijă cu iluziile, ca să nu te macine apoi deziluziile

pub
bet-at-home.com
VIAȚA E UN JOC!

Azi, ora 17:00, Dolce Sport

„U" CLUJ

Antrenor: *Cristian Dulca*
Rezerve: *33. Boșneag - 2. Ciupe, 3. Lupu, 4. Szilagyi, 6. Ad. Popa II, 11. M. Roman, 23. Muzac*
Absenți: *-*

ASTRA

Antrenor: *Gheorghe Mulțescu*
Rezerve: *61. Moldovan - 6. Nogo, 7. Tembo, 10. Budescu, 16 Yahaya , 26. Vădrariu, 29. Melinte*
Absenți: *Distefano (suspendat), Mihalache, Ben Djemia, Bărboianu (accidentați)*

Stadion: *Cluj Arena (Cluj Napoca);* ***Bilete:*** *10 lei (peluze), 20-25 lei (tribune), 130-180 lei (loje)*

Victoria gazdelor este cotată pe site-ul **bet-at-home.com** cu 2,35, iar cea a oaspeților cu 2,65. Remiza are cota 3,15.

pub
bet-at-home.com
VIAȚA E UN JOC!

Azi, ora 21:30, Digi Sport

FC VASLUI

Antrenor: *Marius Șumudică*
Rezerve: *89. Straton - 20. Milanov, 67. Cordoș, 40. Varga, 9. Sburlea, 25. Tukura, 11. Zsiga*
Absent: *Temwanjera (accidentat)*

CS SEVERIN

Antrenor: *Nicolo Napoli*
Rezerve: *23. Iordan - 2. Durimel, 7. Neacșa, 9. Vancea, 10. Olah, 14. Abba, 20. Dandea*
Absenți: *-*

Stadion: *Municipal (Vaslui);* ***Bilete:*** *5 lei - peluze, 10 lei - tribuna a II-a, 20 lei - tribuna I*

Victoria gazdelor este cotată pe site-ul **bet-at-home.com** cu 1,25, iar cea a oaspeților cu 5,10. Remiza are cota 8,00.

Ionuț Badea a bifat 16 meciuri ca antrenor al lui FC Brașov în Liga I, dintre care șapte au fost victorii, patru egaluri și trei înfrângeri Foto: **Dan Tăuțan**

Pleacă Badea, vine Cârțu?

Patronul Ioan Neculaie se gândește să-l demită azi pe tehnicianul formației de sub Tâmpa

Mircea DOMINTE
mircea.dominte@prosport.ro

Sorin Cârțu este favorit să preia funcția de antrenor la FC Brașov

Faptul că FC Brașov are doar două victorii în primele opt etape din acest sezon l-a scos din sărite pe Ioan Neculaie, finanțatorul echipei de sub Tâmpa. În plus, înfrângerea de vineri, în fața Ceahlăului (1-2), pare să-l fi convins pe șeful „stegarilor" să umble la nivelul băncii tehnice. „Nu știu încă ce măsuri voi lua, dar mâine (n.r. - azi) îi voi băga în ședință pe cei din staff-ul tehnic", s-a limitat să declare Neculaie pentru ProSport. Surse apropiate echipei brașovene au relatata însă că Ionuț Badea are șanse infime să mai rămână pe banca galben-negrilor.

Patronul Brașovului a și luat legătura cu câțiva antrenori, cu care a început discuțiile, iar principalul vizat este, conform acelorași surse, Sorin Cârțu. Fostul antrenor al Stelei este în prezent fără angajament, după ce în vară a plecat de la ALRO Slatina, echipă de liga a doua care în prezent joacă sub titulatura FC Olt.

„Debutăm iar cu victorie"

Clujenii visează să înceapă și a treia participare în grupele Ligii tot cu un succes, după cele cu Roma și Basel

Daniel LUP
daniel.lup@prosport.ro

CFR a învins mereu în primul meci din grupele Ligii: 2-1 cu Roma (2008) și 2-1 cu Basel (2010)

CFR visează să înceapă a treia prezență în grupele Ligii tot cu o victorie, la fel ca în 2008, 2-1 în deplasare la Roma, și 2010, 2-1 acasă cu Basel. „E o onoare să joci în competițiile europene, nu vrem să facem România de râs. Dacă vom fi mai atenți ca la meciul cu Dinamo, putem să batem", a spus Ioan Andone, completat de Iuliu Mureșan: „Sunt sincer și recunosc că Braga are jucători mai buni, dar și așa vom merge să câștigăm. Începem iar cu o victorie".

RUȘII AU LUAT, PORTUGHEZII POT LUA

Meciul are o miză financiară deosebită, mai ales pentru Paszkany. Dacă bate, CFR mai încasează un milion de euro, iar la egal primește 500.000 de euro. Banii ar intra la fix în casieria Clujului, mai ales după ce au aflat că nu vor mai primi niciun euro pentru transferul lui Traore de la Kuban la Anji. Fosta formația a lui Dan Petrescu urma să mai dea 10% dintr-un viitor transfer dacă suma trecută în acte era peste 4 milioane de euro. „Știți cum se fac afacerile în țări ca Rusia, pe gaze, petrol, nichel sau valize. Au trecut în acte că a fost vândut cu 4 milioane de euro, deci nu mai primim nimic", a declarat și Paszkany.

Foto: **Alexandru Hojda**

> *Avem potențial să începem cu o victorie. Obiectivul este să terminăm pe unul din primele trei locuri*
> **Arpad PASZKANY**, finanțator CFR Cluj

20
de milioane de euro estimează șefii din Gruia că vor încasa de la UEFA pentru că au ajuns în grupele Ligii

Ilie Stan a debutat pe banca Concordiei cu un eșec chiar în Ghencea: 0-1 cu Steaua Foto: **Bogdan Iordache**

Și-a învins coșmarul

Ilie Stan a plecat în martie de la Steaua după un 0-0 cu Gaz Metan Mediaș, echipă pe care sâmbătă a bătut-o, în deplasare, cu 3-1

Mircea DOMINTE
mircea.dominte@prosport.ro

Mihai Leca (20 de ani) a marcat primul gol în Liga I, după numai două meciuri

Steaua a încheiat la egalitate, scor 0-0, în martie, pe propriul teren, împotriva lui Gaz Metan Mediaș, în ceea ce a fost ultimul meci al lui Ilie Stan pe banca echipei din Ghencea. Antrenorul și-a prezentat atunci demisia și, ulterior, a ajuns la Chiajna. După opt meciuri din actualul sezon a adunat cu ilfovenii 11 puncte, iar în ultima etapă Concordia a câștigat tocmai pe terenul lui Gaz Metan, cu 3-1. Dar victoria împotriva echipei care i-a pus capăt mandatului de tehnician al Stelei, nu este o noutate pentru Ilie Stan. Acesta a învins-o și anul trecut, cu 4-2, pe când antrena CS Mioveni!

LECA, MUTAREA CÂȘTIGĂTOARE

„Iliesta" a dat dovadă de inspirație încă de la începutul partidei când a început în primul unsprezece cu Mihai Leca. Titularul obișnuit al postului de fundaș central stânga, Egzon Belica, a fost sacrificat după prestațiile mai slabe din ultimele două etape și înlocuit cu tânărul Leca. Fundașul de 20 de ani, care acum un an și jumătate suferise o dublă fractură de tibie și peroneu, nu numai că a dat siguranță liniei defensive, dar a și marcat golul de 2-1, la primul său meci ca titular în Liga I.

Mister Penalty

Ovidiu Herea nu a ratat nicio lovitură de pedeapsă în cele șase sezoane de când joacă în Giulești. În total, are 16 reușite de la punctul cu var, toate în tricoul Rapidului!

Herea joacă la Rapid din 2007, însă a început să execute penalty-uri abia din sezonul 2009-2010, atunci când l-a înlocuit pe Spadacio Foto: **Alexandru Hojda**

Foto: **Alexandru Hojda**

Constantin, ghinionistul de serviciu

Fundașul central va fi nevoit să stea trei luni pe tușă, după ce s-a lovit de o bordură

Victor STOICESCU
victor.stoicescu@prosport.ro

Paragina în care a fost lăsat stadionul Giulești de către cei de la Ministerul Transporturilor a făcut prima victimă. **Marius Constantin (foto)** s-a accidentat sâmbătă seară destul de grav, după ce s-a lovit de o bordură din fața băncii de rezerve a oaspeților. Fundașul rapidist a încercat să-l deposedeze pe un fotbalist bistrițean, dar a alunecat și s-a lovit cu genunchiul de bordura ce delimitează terenul de pistă. Primele impresii: Constantin a suferit o ruptură a ligamentelor încrucișate și va lipsi cel puțin trei luni de pe teren.

Fundașul va face totuși azi un RMN, pentru a vedea cât de gravă este accidentarea. „Simt că nu va fi bine deloc, cred că voi pierde în jur de trei luni. Mai mult ca sigur, mă pricep la astea. Pînă la anul nu cred că voi mai putea juca, am ruptură de ligamente. O să fac control, dar simt că nu sunt bine", a declarat fotbalistul la finalul partidei.

Nu credeam că o să îmi dea gol Herea din al doilea penalty. Am zis că primul a intrat, dar hai! E un executant foarte bun, bravo lui
Emilian DOLHA, portar Gloria Bistrița

Îi sfătuiesc pe colegii mei să stea pe linia porții până în ultimul moment, să nu plece după fentă, dacă vor să-i apere vreun penalty lui Herea
Răzvan PLEȘCA, portar Gaz Metan Mediaș

40
de goluri a marcat mijlocașul rapidist în Liga I: 35 pentru Rapid (16 din penalty) și doar 5 pentru Național

Victor STOICESCU
victor.stoicescu@prosport.ro

» Răzvan Pleșca a reușit să-i apere un penalty în primăvară, la Mediaș, dar lovitura s-a repetat și Herea a marcat

» Colegii l-au poreclit „Robert Licu" pe mijlocașul rapidist, din cauza faptului că nu a ratat nicio lovitură de pedeapsă, exact cum făcea pe vremuri fostul handbalist, de la șapte metri

Decarul Rapidului este printre puținii jucători din istoria Ligii I care nu au ratat nicio lovitură de pedeapsă. Ovidiu Herea (27 de ani) a reușit și sâmbătă seara să marcheze două goluri, ambele de la punctul cu var, ajungând la cota 16!

Mijlocașul rapidist a dezvăluit cum a început să exerseze executarea loviturilor de pedeapsă în perioada când juca pentru FC Național (2003-2007). Acesta l-a avut ca partener pe Răzvan Pleșca, în prezent portarul celor de la Gaz Metan Mediaș, cu care era coleg la gruparea din Parcul cu Platani. „Am muncit foarte mult. Rămâneam după antrenamente și exersam cel puțin o oră executarea penalty-urilor. Când eram la Național, cel mai mult m-am antrenat cu Răzvan Pleșca", a declarat Herea. Dacă Pleșca i-a facilitat dezvoltarea abilităților necesare unui bun executant de penalty-uri, același Pleșca i-ar fi putut strica actualul record fostului său coleg.

Nu am un jucător preferat, dar mă uit să vad cum execută marii fotbaliști. Nu am copiat pe nimeni, eu am stilul meu atunci când execut penalty-urile
Ovidiu HEREA, mijlocaș Rapid

S-a întâmplat în urmă cu câteva luni, atunci când Răzvan Pleșca a reușit să-i pareze un penalty în partida Gaz Metan - Rapid (2-2). Numai că lovitura de pedeapsă s-a repetat, iar Herea nu a mai ratat ținta. „Pleșca este singurul care mi-a apărat un penalty, în primăvară, la Mediaș. Arbitrul a decis să se repete lovitura și a doua oară nu am mai ratat", și-a amintit ieri mijlocașul de 27 de ani.

PORECLA I-A DAT-O GRIGORIE

Eficiența maximă pe care o are la excutatea penalty-urilor i-a adus lui Ovidiu și o poreclă inedită în interiorul vestiarului vișiniu. Aceștia îl strigă la antrenamente Robert Licu, fostul handabalist român din anii '90 despre care se spune că nu a ratat nicio lovitură de la șapte metri. Cel care i-a găsit inedita poreclă a fost Ștefan Grigorie, care este și colegul de cameră al lui Herea. „ Știu că sunt comparat în glumă cu Robert Licu. Colegul meu de cameră, Fane Grigorie, este cel care mi-a spus prima dată așa, el este mai glumeț de felul său. Problema e că nu mai scap de porecla asta acum", a povestit amuzat rapidistul.

Liga I

RAPID
GLORIA BISTRIȚA **3-1**

Herea '12 (pen.) și '90+3 (pen.), Goga '16 / Predescu '20

22 Albuț ★★	**12** Dolha ★★★
15 Oros ★★	**23** Peteleu ★
84 M. Constantin ★	**20** Tudose (cpt.) ■
(**14** Roman '9) ★★★	**3** Kanon ■
27 Glauber ★★★	**15** Cafasso ■
7 Milisavljevic ★★★	
80 Teixeira ★★★	**10** Predescu ★★
6 Codrea ★★★	**29** P. Anton ★
10 Herea ★★★★	(**11** Feher '71) ■
11 Pancu (cpt.) ★★★	**8** Romario ■
(**24** Surdu '57) ★★	**25** Markisio ■
	(**17** Bragança '46) ★
21 Goga ★★★	**18** Ayza ■
(**19** Bozovic '65) ★★★	(**21** Reano '18) ★
9 Bilașco ★★	**9** Fl. Bratu ■
Antrenor: *Ovidiu Sabău*	***Antrenor:*** *Nicolae Manea*
Rezerve: *1. Peçanha - 8. Grigore, 20. Grigorie, 89. Renan*	***Rezerve:*** *1. Oghinciuc - 4. V. Năstase, 16. Zehiri, 19. Curtuiuș*
Cartonașe galbene: *Oros '39, Glauber '45+1, Codrea '89*	***Cartonașe galbene:*** *Cafasso '10, Bragança '80, Feher '90+3*
	Cartonaș roșu: *Cafasso '11*

Arbitru: *Cătălin Busi (Râmnicu Vâlcea) ★;* ***Asistenți:*** *Ovidiu Artene ★ și Daniel Hulubei ★★★ (ambii Vaslui);* ***Stadion:*** *„Valentin Stănescu";* ***Spectatori:*** *4.000*
** Centralul Busi nu a acordat alte două penalty-uri pentru Rapid, la Bilașco și Roman, ambii busculați în careu*

PE SCURT

INEDIT

HEREA, TALISMAN PENTRU COLEGI

Ovidiu Herea are un talent aparte atunci când își alege colegii de cameră: nu durează mult și respectivii își găsesc echipe din străinătate la care să se transfere. Doi dinre ultimii trei colegi de cameră ai mijlocașului au făcut pasul spre fotbalul mare din Europa. Cristi Săpunaru și Alex Ioniță au plecat din Giulești la FC Porto, respectiv FC Koln și au adus în conturile clubului 8,5 milioane de euro. Numai Grigorie, noul venit, a avut ghinion: a ratat două transferuri în această vară în spațiul ex-sovietic.

TOP CINCI CEI MAI BUNI EXECUTANȚI DE PENALTY-URI

33 penalty-uri transformate
Marin Radu II (din 190 goluri)
29 penalty-uri transformate
Dudu Georgescu (din 252), Ion Oblemenco (din 170)
28 penalty-uri transformate
Gheorghe Hagi (din 141)
27 penalty-uri transformate
Mihai Adam (din 160 de goluri marcate pentru U Cluj, Vagonul Arad și CFR Cluj în anii între 1962 și 1976)
Statistică: Răzvan Toma

pub

Imprimaţi mai mult, plătiţi mai puţin. Nu e mare filozofie!

Cu noul HP Deskjet Ink Advantage puteți imprima de 2 ori mai mult, la același preț, fără să compromiteți calitatea. De la calendare și planuri, temele pentru acasă ale copiilor și până la desene și alte proiecte creative – imprimați tot ce doriți la un preț mai accesibil. Proiectele personale se finalizează mai frumos decât vă imaginați! Când rezultatele contează, alegeți HP. Aflați mai multe pe hp.com/ro/printmoreforless

Make it matter.

©2012 Hewlett-Packard Development Company, L.P. Comparativ cu imprimările efectuate cu alte cartuşe cu jet de cerneală HP Deskjet. Bazat pe comparaţia dintre volumul de imprimare publicat de HP, al cartuşelor originale HP 364 şi HP 655, HP 301 şi HP 650 şi al preţului de desfacere recomandat. Preţurile reale pot varia. Volumul propriu-zis variază în funcţie de imprimanta folosită, de imaginile listate şi de alţi factori. Pentru mai multe informaţii, consultaţi www.hp.com/go/learnaboutsupplies. Rezultatele diferă în cazul altor cartuşe.

Sistemul e problema?

Marius Alexe are dificultăți de exprimare pe teren din cauza așezării, 4-1-4-1, pe care o preferă Dario Bonetti. Publicul dinamovist nu mai are deloc răbdare cu mijlocașul, pe care îl fluieră după prima pasă greșită

Foto: Alexndru Hojda

Alexe (stânga) a încercat multe în meciul cu CFR (0-1), dar a sfârșit prin a fi fluierat de către fanii dinamoviști în momentul schimbării

Mircea DOMINTE
mircea.dominte@prosport.ro

» **Marius Alexe (22 de ani) a părăsit vineri terenul în minutul 70, când CFR conducea cu 1-0, iar suporterii „câinilor" l-au fluierat copios**

» **În șapte etape, Alexe a fost folosit pe trei poziții diferite: mijlocaș stânga, dreapta și vârf împins, însă evoluția lui a fost tot sub așteptări**

Marius Alexe a fost înlocuit în minutul 70 al meciului cu CFR, cu Steliano Filip, jucător de 18 ani pe care Bonetti l-a folosit tot mai des în ultimul timp și care are șanse reale să devină chiar titular în meciul viitor. Decarul lui Dinamo a ieșit cu capul în pământ pentru că, din nou, a jucat slab, dar și pentru că dinspre tribune s-a pornit o ploaie de fluierături stridente. Tratamentul de care s-a „bucurat" Alexe nu este însă o noutate, pentru că atacantul de 22 de ani a devenit din ce în ce mai antipatizat de susținătorii echipei din „Groapă", mai ales în ultimul an.

NU AJUNGE MINGEA LA EL!

Conul de umbră pe care îl traversează jucătorul își are originea, spun apropiații lui, în sistemul de joc ales de Dario Bonetti. Faptul că Dinamo joacă 4-1-4-1, cu trei mijlocași centrali destul de lenți (de obicei C. Munteanu, Boubacar și Galchev), care au sarcini preponderent defensive, este o problemă de amploare pentru Alexe. „Mingile ajung cu mai mare dificultate la cei din atac, pentru că în afară de Cătălin Munteanu, ceilalți mai mult se apără. Sperăm să-l mai folosească pe Matei la mijloc, cum a fost și cu CFR, pentru că ar câștiga mai mult jocul de atac", au povestit surse din vestiar.

Realizând că fotbalistul nu mai dă randamentul așteptat în banda stângă, Dario Bonetti l-a titularizat împotriva CFR-ului pe partea dreaptă, după ce cu Petrolul jucase cu el vârf împins. Dar Marius nu a reușit în nicio situație să aducă aminte de prestațiile din trecut, ceea ce i-a infuriat peste măsură pe suporteri.

LA „NAȚIONALĂ" SE DESCURCĂ BINE

Interesant este că la revenirea lui Bonetti la Dinamo, în primăvară, Alexe a fost mutat imediat din banda stângă în atac și a reușit să marcheze patru goluri în primele meciuri, cele cu Chiajna și Ceahlăul. Părea că lucrurile intră în normal, dar jucătorul a intrat apoi într-o pasă proastă care durează deja de cinci luni. Totuși, la naționala U21, prestațiile mijlocașului diferă mult, acesta marcând de două ori în ultimele două partide. Explicația pare să fie tocmai în așezarea diferită pe care o utilizează Emil Săndoi: 4-2-3-1.

» Dănciulescu, ținut pe bancă pe toată durata meciului cu CFR (0-1), a acuzat și el faptul că în sistemul 4-1-4-1 nu se simte deloc bine: „Înțeleg alegerea domnului Bonetti, dar eu nu mă regăsesc în acest sistem de joc".

15
goluri a marcat Marius Alexe pentru Dinamo în Liga I, câte cinci în fiecare dintre cele trei sezoane jucate în „Groapă"

82
de partide a bifat mijlocașul în Liga I pentru echipa din „Ștefan cel Mare"

» Dincolo de evoluțiile oscilante ale lui **Marius Alexe**, suporterii dinamoviști l-au taxat mai mereu din cauza apropierii de frații Becali, impresarii atacantului

PE SCURT

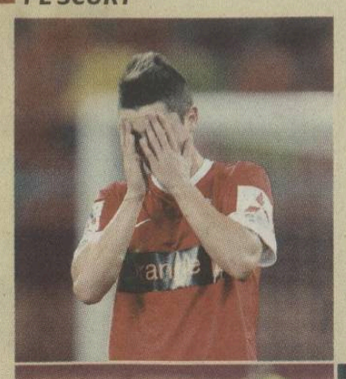

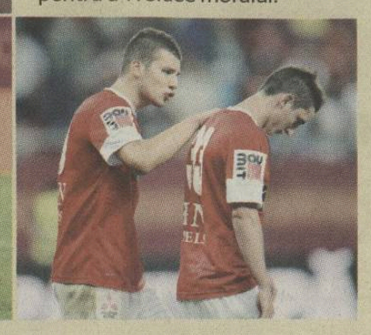

REACȚIE

FILIP, DĂRÂMAT

Mijlocașul de 18 ani al lui Dinamo ar fi putut fi erou vineri, cu CFR (0-1), însă, în prelungiri, a șutat peste poartă din careul mic, într-o situație clară de gol. Finalul a surprins un Steliano Filip dărâmat. Țucudean și Dario Bonetti au discutat îndelung zilele acestea cu mijlocașul, pentru a-i reface moralul.

Liga I

GAZ METAN CONCORDIA 1-3

Astafei '56 / Wellington '50, Leca '59, Zuluf '66

30 Buchtă ★	**1** Niță ★★★
85 Frăsinescu ★	**2** V. Crețu ★★★
23 Muth ★	**24** Ghionea ★★★
25 Markovic ★	**15** Leca ★★★
28 Vukadinovic ★ (**2** C. Petre '64) ★★	**5** Bambara ★★★
18 Nicandro ★★	**22** Paraschiv ★★★
6 Astafei ★★★	**23** Serendiuc ★★
19 Fl. Dan (cpt.) ★ (**10** Bawab '46) ★★	**8** S. Pană (cpt.) ★★
14 Avram ■	**11** Purece ★★ (**30** D. Stan '81)
22 Tahar ★ (**21** Todea '69) ★	**10** Zuluf ★★★ (**9** V. Simion '70) ★★
7 Llulaku ★	**17** Wellington ★★ (**18** Popovici '61) ★★

Antrenor: *Cristian Pustai;* ***Rezerve:*** *12. Pleșca - 3. Trtovac, 8. Buzean, 17. Vasilache;* ***Cartonașe galbene:*** *Avram '10, '41, Dan '34;* ***Cartonaș roșu:*** *Avram '41*

Antrenor: *Ilie Stan;* ***Rezerve:*** *11. Lepmets - 3. Belica, 28. G. Damian, 77. Cl. Belu;* ***Cartonașe galbene:*** *Pană '16, Zuluf '24, Simion '89*

Arbitru: *Adrian Cojocaru ★★★ (Galați);* ***Asistenți:*** *Sebastian Gheorghe ★★★ (Suceava) și Marius Nicoară ★★★ (Herculane);* ***Stadion:*** *Gaz Metan (Mediaș);* ***Spectatori:*** *2.000*

GAZ METAN

PUSTAI, ÎN PERICOL SĂ FIE DEMIS

Din martie 2007 la Mediaș, Pustai are pentru prima dată postul amenințat în mod serios, după 1-3 cu Chiajna. Gaz Metan are numai nouă puncte după opt etape și șefii echipei nu exclud o despărțire de tehnician, mai ales că au întârit lotul în vară. Pustai trebuie să redreseze echipa în următoarele trei etape, în deplasarea de la Astra și partidele de acasă cu „U" Cluj și Dinamo, pentru a continua la Mediaș.

Liga I

OȚELUL GALAȚI VIITORUL CONSTANȚA 1-1

Viglianti '18 / N. Dică '26 - pen.

1 Brăneț ★★★	**12** Vâtcă ★★
3 Râpă ★	**41** Mladen ★★
55 Perendija ★★	**4** Bejan ★★★
18 S. Costin ★	**6** Larie ★★★
5 Ljubinkovic ★	**3** L. Turcu ★★ (**13** Toșca '57) ★★
29 Giurgiu (cpt.) ★★	**18** Onicaș ★★
77 I. Neagu ★★★	**20** Dică (cpt.) ★★★ (**66** Vaștag '69) ★
7 Iorga ★★ (**19** Punosevac '77)	**8** Al. Lazăr ★★
37 Viglianti ★★★ (**30** Băjenaru '70) ★	**10** Iancu ★★
15 Stromajer ★ (**88** Inkango '46) ★★	**9** Alibec ★★★ (**91** M. Albu '86)
27 Pena ■	**11** Chițu ★★

Antrenor: *Viorel Tănase;* ***Rezerve:*** *12. Grahovac - 2. Cîrjă, 4. I. Filip, 20. Sipovic;* ***Cartonașe galbene:*** *Costin '25, Pena '34, '90+1, Neagu '52, Perendija '74;* ***Cartonaș roșu:*** *Pena '90+1*

Antrenor: *Cătălin Anghel;* ***Rezerve:*** *31. Buzbuchi - 17. Gavra, 27. M. Bălașa, 92. Cârstocea;* ***Cartonașe galbene:*** *Mladen '66, Vâtcă '89*

Arbitru: *Iulian Dima ★★ (București);* ***Asistenți:*** *Micloș Nagy ★★ (Cluj) și Mihai Amorăriței ★★ (Câmpina);* ***Stadion:*** *Oțelul (Galați);* ***Spectatori:*** *5.000*

VIITORUL

„OȚELUL MERITA CELE TREI PUNCTE"

Viitorul Constanța a făcut sâmbătă 1-1 cu Oțelul, la Galați, ceea ce reprezintă cel de-al cincilea egal în acest sezon în Liga I pentru nou-promovata patronată de Gică Hagi. După joc, „Regele" a recunoscut franc că gălățenii ar fi meritat victoria. „Poate Oțelul merita cele trei puncte, au adus multe baloane în careu. Am avut și noi șansa noastră, la bara lui Iancu. Facem meciuri bune împotriva adversarilor tari. Sperăm să și câștigăm", a spus Hagi.

pub

I UN VIN PE ZI .RO

Ziua bună are vinul ei

Crama Oprișor
DRĂGAICĂ ROȘIE
2010

DOAR AZI 47 RON

ÎN MAGAZINE ~~62~~ RON

Doar azi, în limita stocului disponibil, numai pe:
www.unvinpezi.ro

LIGA A II-A, ETAPA A III-A

Seria I

ETAPA VIITOARE
21-22 septembrie, ora 11:00
FC Botoșani - Farul
Săgeata - Unirea Slobozia
Sportul - Chindia Tgv.
CS Otopeni - CS Buftea
Callatis - Rapid Sv.
Delta - Dinamo II
FCM Bacău - CS Brăila nu se dispută deoarece FCM Bacău s-a retras.
Dunărea Galați stă.

CLASAMENT

Loc	Echipa	M.	V.	Eg.	Înf.	Gol.	P.	Ad.
1.	CS OTOPENI	3	3	0	0	6-1	9	+6
2.	SĂGEATA	3	2	1	0	7-0	7	+4
3.	SPORTUL	2	2	0	0	4-0	6	+3
4.	DELTA	3	2	0	1	4-5	6	+3
5.	CF BRĂILA	2	1	1	0	6-4	4	+1
6.	FC BOTOȘANI	2	1	0	1	5-3	3	0
7.	RAPID SV	2	1	0	1	4-4	3	0
8.	FARUL	3	1	0	2	4-5	3	-3
9.	SLOBOZIA	1	0	1	0	2-2	1	+1
10.	CHINDIA	2	0	1	1	2-4	1	-5
11.	BUFTEA	1	0	0	1	0-4	0	0
12.	DUN. GALAȚI	3	0	0	3	1-7	0	-6
13.	DINAMO II	3	0	0	3	0-6	0	-6

Buftea - Sportul *se dispută azi, ora 17:00*
CS Brăila - Callatis *nu s-a disputat deoarece oaspeții s-au retras.*
Unirea Slobozia - FCM Bacău *nu s-a disputat deoarece oaspeții s-au retras.*
Rapid Suceava *a stat.*

FARUL CONSTANȚA – DELTA TULCEA 3-0

Sg. Popescu '43, S. Chițu '66 și '80

G. Curcă (cpt.) - Băjan (Coteanu '79), Stegaru, Val. Sandu, Săceanu - Bîrlădeanu, Buzea, Ghenciu (D. Popa '63) - S. Chițu, Sg. Popescu, M. Matei (Ivanovici '10)
Antrenor: *Alin Artimon*

Cr. Stoicescu - V. Crețu, Marincău, Mișelaricu, Mansur - Căju, Ad. Ionescu (Al. Iacob '69), Coconașu (cpt.), Sin (C. Neagu '66) - Pantelie (I. Olteanu '7), D. Florea
Antrenor: *Constantin Gache*
Eliminat: *Stoicescu (6)*

Arbitru: *Marcel Bîrsan ★★;* ***Asistenți:*** *Vlad Bârleanu ★★★ și Andrei Simonis ★★★ (toți din București);* ***Stadion:*** *Farul (Constanța);* ***Spectatori:*** *400;* ***Jucătorul meciului:*** *Sergiu Popescu ★★★;* ***Corespondent:*** *Cristian Banciu*

DINAMO II BUCUREȘTI – CS OTOPENI 0-1

L. Pârvu '25

Manyur - Cazacu, Dobroslavlevici, M. Ionită (cpt.), A. Radu - Al. Albert, V. Ștefan - Strătilă (Bitez '66), R. Stănescu, Mușat - A. Cristea (Balint '46)
Antrenor: *Ilie Alexe*
Eliminat: *Dobroslavlevici (59)*

Bucuroiu - Vlaicu, Răvoiu, Vătavu, B. Dumitru - Cl. Dumitrescu, M. Dedu (cpt.) (G. Marcu '78), S. Pană, G. Ghiță (M. Roman '66) - Pălimaru, L. Pârvu (G. Ion '82)
Antrenor: *Viorel Ion*

Arbitru: *Eduard Ioniță ★★ (Constanța);* ***Asistenți:*** *Daniel Demetrescu ★★ și Alexandru Mihăilă ★★ (ambii Râmnicu Vâlcea);* ***Stadion:*** *Dinamo (București);* ***Spectatori:*** *200;* ***Jucătorul meciului:*** *Lucian Pârvu ★★★;* ***Corespondent Radu Constantin***

DUNĂREA GALAȚI – FC BOTOȘANI 1-4

Cucu '25 / Vașvari '5 - pen., '30 - pen., Mbella '10, Mărmăneanu '90+1

Măstăcan - L. Radu (Căldăraru '45), St. Cucu, Ghiocel (L. Chiriac '46), Al. Cristea - Negoescu (Ginghină '58), Chebac - D. Cristescu, I. Enache (cpt.), A. Grosu - Chelaru
Antrenor: *Valentin Stan*

Curileac - Maghici, Poverlovici, C. Dinu (cpt.), V. Bordeanu - Mbella, Vașvari, Todoran, P. Păcurar (Mărmăneanu '67) - Vraciu (Fülop '80), Boghian (Cârjan '75)
Antrenor: *Cristi Popovici*

Arbitru: *Lucian Rusandu ★★★ (Sfântu Gheorghe);* ***Asistenți:*** *Sebastian Stoianov ★★★ (Constanța) și Marius Marchidanu ★★★ (Brăila);* ***Stadion:*** *Dunărea (Galați);* ***Spectatori:*** *50;* ***Jucătorul meciului:*** *Gabriel Vașvari ★★★;* ***Corespondent:*** *Dănuț Lungu*

CHINDIA TÂRGOVIȘTE – SĂGEATA NĂVODARI 0-0

Perianu - C. Dinu, S. Rădoi (cpt.), Morariu, Bușu - Băluță (Gavrilă '82), C. Anton (A. Petrea '79), Honciu, I. Șerban, R. Dobre - Verdeș (Voduț '71)
Antrenor: *Eusebiu Tudor*

Viciu - Goșa, Sg. Bar, Tudorache, L. Rusu - Diaby (Bold '88), V. Apostol, Vezan (cpt.), Chețan (Pecarov '60) - D. Zaharia, B. Oprea (M. Jianu '90)
Antrenor: *Aurel Șunda*

Arbitru: *Dragoș Teodor ★★★ (Constanța);* ***Asistenți:*** *Gabriel Sabin Stroe ★★★ și Claudiu Florea ★★★ (ambii din Pitești);* ***Stadion:*** *„Eugen Popescu" (Târgoviște);* ***Spectatori:*** *1.500;* ***Jucătorul meciului:*** *Alexandru Băluță 3;* ***Corespondent:*** *Ionuț Marin*

Seria a II-a

ETAPA VIITOARE
21-22 septembrie, ora 11:00
UTA - Corona Brașov
FCM Tg. Mureș - FC Argeș
Voința Sibiu - Luceafărul
FC Maramureș - Damila
FC Bihor - ALRO Slatina
ACS Poli Timișoara - Alba Iulia
FC Timișoara - CSM Rm. Vâlcea nu se dispută deoarece FC Timișoara s-a retras.
CS Mioveni stă.

UTA

FALUB, CONTESTAT DE FANI

Antrenorul Adrian Falub a fost huiduit după eșecul de sâmbătă, de la Alba Iulia, 0-1 cu Unirea. Fără nicio victorie în acest sezon, Falub spune că nu va pleca: „Nu am auzit nicio scandare. Nu plec de la UTA!"

CLASAMENT

Loc	Echipa	M.	V.	Eg.	Înf.	Gol.	P.	Ad.
1.	Corona	3	2	1	0	7-4	7	+1
2.	Damila	2	2	0	0	4-0	6	0
3.	FCM Tg. Mureș	3	2	0	1	7-4	6	+3
4.	Unirea	3	2	0	1	4-4	6	0
5.	FC Olt	2	1	1	0	3-0	4	+1
6.	FC Bihor	3	1	1	1	5-4	4	+1
7.	FC Argeș	2	1	0	1	3-1	3	0
8.	CS Mioveni	3	0	3	0	3-3	3	-3
9.	Luceafărul	2	1	0	1	2-5	3	0
10.	ACS Poli	2	0	2	0	3-3	2	-1
11.	UTA	3	0	2	1	2-3	2	-1
12.	FC Maramureș	3	0	1	2	2-6	1	-2
13.	Voința Sibiu	3	0	1	2	1-5	1	-2
14.	CSM Rm. Vâlcea	2	0	0	2	1-5	0	-3

Luceafărul - FC Timișoara *nu s-a disputat deoarece oaspeții s-au retras.*
FC Argeș *a stat.*

UNIREA ALBA IULIA – UTA ARAD 1-0

Petrescu '9

Tiut - Potopea, Schuller, Bumbac, Bucurică - Cl. Oară (Fulea '73), M. Oprea (cpt.), Fl. Istrate, M. Petrescu - S. Mureșan (Rondak '80), Mândruscă
Antrenor: *Stelian Gherman*

Amadio - D. Matei, Gligor (cpt.), Siminic - Calvin, R. Mărginean (Laso '73), Lazea, G. Neagu - Sg. Pop (C. Bucur '59), Weller, Hiago (Al. Miron '65)
Antrenor: *Adrian Falub*

Arbitru: *Dorian Micloșină ★ (Reșița);* ***Asistenți:*** *Stelian Slabu ★★★ și Bogdan Hârlab ★★★ (ambii din Brașov);* ***Stadion:*** *„Cetate" (Alba - Iulia);* ***Spectatori:*** *300;* ***Jucătorul meciului:*** *Mihai Petrescu ★★★;* ***Corespondent:*** *Lucian Danciu*

CS MIOVENI – ASC POLI TIMIȘOARA 2-2

E. Dică '48,'63 - pen. / Boștină '67, Petrovic '90

O. Popescu - Pasăre, M. Olteanu (cpt.), Miulescu, Dumitrache - Mazilu, Mărgăritescu, E. Dică (Neaga '80), I. Stancu (L. Răduță '31) - Coșereanu, Năstăsie (A. Panait '71)
Antrenor: *Mihăiță Ianovschi*
Eliminare: *O. Popescu (82)*

Kirev - Nohai, Petrovic, Redzepi, Bălace (Bălace '75) - Goge, Artean (Dobricean '65), Poparadu (cpt.), Nanu (Boștină '55) - Boldea, Sz. Szekely
Antrenor: *Valentin Velcea*
Eliminare: *Redzepi (72)*

Arbitru: *Paul Unimatan ★★★ (Zalău);* ***Asistenți:*** *Ciprian Florin Dansa ★★★ (Oradea) și Ovidiu Timar ★★★ (Marghita);* ***Stadion:*** *Orășenesc (Mioveni);* ***Spectatori:*** *1.000;* ***Jucătorul meciului:*** *Emil Dică ★★★;* ***Corespondent:*** *Silviu Mihai*

CSM RM. VÂLCEA – FCM TG. MUREȘ 1-2

Văduva '47 / Precup '24, C. Cristea '27

M. Toma - O. Vasile ('34 Eremia), I. Popescu, Plecanciuc, Vătăjelu - Fl. Pârvu (cpt.), Daouda ('34 Văduva), N. Nicolae - R. Neagoe, N'Kongue, L. Traore ('46 C. Stoica)
Antrenor: *Constantin Schumacher*

Abraham - S. Stancu, Deaconescu, E. Nicu (cpt.), L. Szilagyi - Hanca, Precup, Pădurețu ('67 Dâlbea), Sfârlea ('76 Vagner) - Huiban, C. Cristea ('88 Șaim)
Antrenor: *Daniel Isăilă*

Arbitru: *Florin Costin Dan ★★★ (Oltenița);* ***Asistenți:*** *Alexandru Vodă ★★★ (Alba Iulia) și Adrian Popescu ★★★ (Craiova);* ***Stadion:*** *Municipal (Rm. Vâlcea);* ***Spectatori:*** *800;* ***Jucătorul meciului:*** *Gabriel Precup ★★★;* ***Corespondent:*** *Adi Georgescu*

CORONA BRAȘOV – FC BIHOR ORADEA 3-2

I. Coman '18, '56, Vl. Munteanu '78 / Voiculet '67 , '75

Marc - Martac, Forika, R. Damian, V. Avram - Fl. Stîngă (Pastor '85), Stere (cpt.), Vl. Munteanu, Leonte - I. Coman (M. Ene '63), Chirciu (Marcaș '71)
Antrenor: *Daniel Bona*

S. Popescu - Fl. Pop, I. Petrache, Tânc, A. Diarra - Florean (cpt.), Coroian (Sulea '71), M. Popa (Selagea '57), Sorian - Mărkuș, Hadăr (Voiculeț '57)
Antrenor: *Gheorghe Ghiț*

Arbitru: *Florin Dan Dreve ★★★ (Cluj);* ***Asistenți:*** *Nicolae Megheșan ★★★ (Târnăveni) și Gabriel Bârjac ★★★ (Zalău);* ***Stadion:*** *Carpați (Brașov);* ***Spectatori:*** *600;* ***Jucătorul meciului:*** *Ioan Coman ★★★;* ***Corespondent:*** *Mihai Andrieș*

FC OLT SLATINA – FC MARAMUREȘ 3-0

Bancu '42, D. Ene '43 - pen., C. Crăciun '85

Bordea - Giurcă, Crușoveanu, Cosic (cpt.), Bancu - Velcovici, Săndulescu (C. Crăciun '80), Quist, A. David (Sălăjan '46) - Pribac (Polgar '57), D. Ene
Antrenor: *Daniel Oprescu*

Olaru - Duruș, Hodor, D. Toma (cpt.), De Rosa - Fl. Achim, Chivoiu, Faye (Istrofor '63), Giurgiu - M. Feraru (Liutec '56, Mariș '67), M. Tănasă
Antrenor: *Romulus Buia*

Arbitru: *George Rădulescu ★★★ (București);* ***Asistenți:*** *Dan Ilieș ★★★ (Brașov) și Constantin Cantemir ★★★ (Făgăraș);* ***Stadion:*** *1 Mai (Slatina);* ***Spectatori:*** *1.000;* ***Jucătorul meciului:*** *Nicușor Bancu ★★★;* ***Corespondent:*** *Augustin Predună*

DAMILA MĂCIUCA – VOINȚA SIBIU 2-0

Codin '45+1, A. Voinea '82

Botaș - Samson ('71 A. Stoica), I. Stoica (cpt.), M. Posteucă, Ed. Stoica - Melcea, L. Iordache, Circă - Ad. Popa (Rogozan '80), B. Geantă (A. Voinea '58), Codin
Antrenor: *Erik Lincar*

Sg. Dani - Burlacu, Heil, Cr. Apostol, C. Lungu - Beza (cpt.) - Tătar (Cruceru '63), C. Străuț, S. Popovici (I. Petrescu '53) - Dudiță (O. Bucur '78), Cigan
Antrenor: *Ioan Luca*

Arbitru: *Marian Balaci ★★★ (Turnu Severin);* ***Asistenți:*** *Gero Szabo ★★★ și Monica Rigo ★★★ (ambii Cluj);* ***Stadion:*** *Baza sportivă Drăgășani (Drăgășani);* ***Spectatori:*** *2.500;* ***Jucătorul meciului:*** *Adrian Popa ★★★;* ***Corespondent:*** *Gabriel Albinaru*

REZULTATE

ANGLIA, ETAPA A 4-A (DIN 38)

Norwich – West Ham	0-0
Arsenal – Southampton	6-1
(Hooiveld 11 – aut., Podolski 31, Gervinho 35 și 71, Clyne 37 – aut., Walcott 88 / Fox 45)	
Aston Villa – Swansea	2-0
(Lowton 16, Benteke 88)	
Fulham – West Bromwich	3-0
(Berbatov 32 și 45 – pen., Sidwell 88)	
*La oaspeți, Gabriel Tamaș nu a fost în lot	
Man. United – Wigan	4-0
(Scholes 51, Hernandez 63, Buttner 66, Powell 82)	
QPR – Chelsea	0-0
Stoke – Man.City	1-1
(Crouch 15 / Javi Garcia 35)	
*La oaspeți, Costel Pantilimon nu a fost în lot	
Sunderland – Liverpool	1-1
(Fletcher 25 / Suarez 71)	
Reading – Tottenham	1-3
(Robson-Kanu 90 / Defoe 18 și 74, Bale 72)	

Clasament: 1. Chelsea 10p, 2. Man.United 9p, 3. Arsenal 8p (+7), 4. Man.City 8p (+3)

ITALIA, ETAPA A 4-A (DIN 38)

Palermo – Cagliari	1-1
(Arevalo 40 / Sau 88)	
AC Milan – Atalanta	0-1
(Cigarini 64)	
Chievo – Lazio	1-3
(Pellissier 83 – pen. / Hernanes 5 și 74, Klose 38)	
*La gazde, Stoian a intrat în minutul 84, iar Papp a fost rezervă. La oaspeți, Ștefan Radu este accidentat și nu a fost inclus în lot	
AS Roma – Bologna	2-3
(Florenzi 7, Lamela 16 / Gilardino 72 și 90, Diamanti 73)	
Fiorentina – Catania	2-0
(Jovetic 43, Toni 65)	
Genoa – Juventus	1-3
(Immobile 18 / Giaccherini 61, Vucinic 78 – pen., Asamoah 84)	
Napoli – Parma	3-1
(Cavani 3 – pen., Pandev 39, Insigne 77 / Parolo 44)	
Pescara – Sampdoria	2-3
(Celik 77, Caprari 90 / Maxi Lopez 31 și 76, Estigarribia 61)	
Siena – Udinese	2-2
(Calaio 70, Ze Eduardo 78 – pen. / Basta 3, Di Natale 6)	
Partida Torino – Inter s-a terminat după închiderea ediției	

Clasament: 1. Juventus 9p (+7), 2. Napoli 9p (+6), 3. Lazio 9p (+6)...13. Chievo 3p

SPANIA, ETAPA A 4-A (DIN 38)

Malaga – Levante	3-1
(Saviola 27, Sanchez 58, Portillo 90+3 / Michel 46)	
Valencia – Celta Vigo	2-1
(Feghouli 4, Cissokho 50 / Krohn-Dehli 16)	
Getafe – Barcelona	1-4
(Mascherano 81 – aut. / Adriano 32, Messi 74 – pen. și 78, Villa 90)	
Sevilla – Real Madrid	1-0
(Trochowski 2)	
Espanyol – Bilbao	3-3
(Lopez 18, Verdu 44, Longo 80 / Aduriz 56 și 83, Llorente 71)	
Granada – La Coruna	1-1
(Floro Flores 81 / Nelson Oliveira 25)	
*La gazde, Gabriel Torje a fost integralist.	
Osasuna – Mallorca	1-1
(Sola 69 / Hemed 78)	
Partidele Sociedad – Zaragoza și Atletico Madrid – Vallecano s-au terminat după închiderea ediției, iar meciul Valladolid – Betis are loc azi	

Clasament: 1. Barcelona 12p, 2. Malaga 10p, 3. Mallorca 8p (+2)... 18. Granada 2p

FRANȚA, ETAPA A 5-A (DIN 38)

PSG – Toulouse	2-0
(Pastore 38, Ibrahimovic 69)	
Reims – Montpellier	3-1
(Diego 38, Glombard 71, Courtet 86 / Cabella 55)	
Troyes – Lille	1-1
(Grax 88 / Payet 38)	
Evian – Bastia	3-0
(Barbosa 31 și 78, Sagbo 73)	
Nice – Brest	4-2
(Meriem 46, Pejcinovic 51, Bautheac 67, Eysseric 90 / Ayite 78 – pen., Baysse 90+2)	
St.Etienne – Sochaux	0-1
(Doubai 75)	
*La gazde, Bănel Nicoliță a fost rezervă	
Valenciennes – Bordeaux	0-0
Rennes – Lorient	1-2
(Pitroipa 71 / A.Traore 23 și 44)	
Lyon – Ajaccio	2-0
(Lovren 25, Lopez 75)	
*La oaspeți, Adrian Mutu a intrat în min. 62	
Partida Nancy – Marseille s-a disputat după închiderea ediției	

Clasament: 1. Lyon 13p, 2. Marseille 12p (4j), 3 Lorient 11p... 14. Ajaccio 5p

GERMANIA, ETAPA A 3-A (DIN 34)

Bayern – Mainz	3-1
(Mandzukic 2, Schweinsteiger 13, Kroos 90+1 / Szalai 59 – pen.)	
Hannover – Werder Bremen	3-2
(Huszti 6 și 90+2, Andreasen 10 / Hunt 26 – pen., de Bruyne 74)	
Greuter Furth – Schalke	0-2
(Draxler 48, Holtby 88)	
*La oaspeți, Ciprian Marica nu a fost în lot	
Dortmund – Leverkusen	3-0
(Hummels 29, Blaszczykowski 39, Lewandowski 78)	
Mönchengladbach – Nürnberg	2-3
(De Jong 45, Xhaka 53 / Klose 17, Simons 25, Kiyotake 55)	
Augsburg – Wolfsburg	0-0
Stuttgart – Fortuna Düsseldorf	0-0
Freiburg – Hoffenheim	5-3
(Guede 20, Kruse 27, Diagne 68, Makiadi 83, Freis 87 / Delpierre 2, Vukcevic 57, Usami 76)	
Frankfurt – Hamburg	3-2
(Inui 13, Occean 18, Aigner 53 / Westermann 45, Son 63)	

Clasament: 1. Bayern 9p (+10), 2. Frankfurt 9p (+6), 3. Schalke 7p

RUSIA, ETAPA A 8-A (DIN 30)

Zenit – Terek **0-2**, Lokomotiv Moscova – Rubin Kazan **1-0**, Kuban Krasnodar – Spartak Moscova **2-2** (la gazde, Bucur a fost rezervă, iar Daniel Niculae nu a prins lotul), ȚSKA Moscova – Alania **2-0**, Anji Mahacikala – FC Krasnodar **5-2**, FK Rostov – Dinamo Moscova **1-0**

*Partidele Amkar – Volga Novgorod și Mordovia Saransk – Krilia SovetovSamara au loc azi

Clasament: 1. Terek Groznîi 19p, 2. ȚSKA Moscova 18p, 3. Anji Mahacikala 17p... 16. Dinamo 3p

UCRAINA, ETAPA A 9-A (DIN 30)

Dinamo Kiev – Karpati Lvov **3-1**, Iliciveț - Volîn Luțk **0-0** (la oaspeți, Bicfalvi și Izvoranu au fost integraliști), Dnipro – Cernomoreț Odessa **1-0**, Zoria - Șahtior Donețk **0-3** (la oaspeți, Rat nu a fost inclus în lot), Metalist Harkov – Vorskla **4-0**, Metalurg Zaporojie – Hoverla Uzgorod **1-1**, Metalurg Donețk – Arsenal Kiev **5-0** (la oaspeți, Mazilu nu a fost inclus în lot, în timp ce George Florescu a fost eliminat în minutul 38), Tavria – Krivbas **2-0**

Clasament: 1. Șahtior 27p, 2. Dnipro 21p (+13), 3. Dinamo Kiev 21p (+9)

Real, la pământ

După eșecul de la Sevilla (0-1), „galacticii" au ajuns la opt puncte în spatele Barcelonei, o diferență pe care n-au recuperat-o niciodată până la final

Mihai MOLNAR
mihai.molnar@prosport.ro

» E cel mai slab debut pentru „galactici", în ultimul deceniu

Realul e groggy. Sâmbătă, la Sevilla, a încasat un gol rapid (Trochowski), în secunda 68, după un corner, dar n-a avut forța să revină. La finalul partidei de pe „Pizjuan", Mourinho a experimentat cel mai slab debut de sezon din istorie, cu un egal și o victorie în patru meciuri, iar Realul din ultimul deceniu. „Pe moment nu am o echipă. Trei-patru jucători sunt cu gândul în altă parte. Pregătim cu atenție fazele fixe, dar degeaba", s-a plâns portughezul.

A doua înfrângere în doar patru meciuri, câte a avut Realul în tot sezonul trecut (38 de partide!), dar și al treilea gol încasat în acest sezon după o fază fixă, sunt destule semnale de alarmă pentru „galactici". „La pauză i-am înlocuit pe Ozil și Di Maria, dar trebuia să schimb vreo șapte jucători", a tunat Mourinho.

Urmează debutul în grupele Ligii, mâine pe „Bernabeu", cu City, iar singura consolare pentru fanii madrileni vine din statistici. În 2001-2002, după un start identic de sezon, cu 4 puncte în 4 meciuri, Realul câștiga a noua Ligă a Campionilor. Și ultima, până acum.

Foto: AFP

MESSI, AN ISTORIC!

Messi se luptă cu propriile recorduri. Și le bate. Deși a fost menajat cu Getafe până în minutul 60, argentinianul a încheiat partida cu o „dublă". În total, argentinianul a ajuns în 2012 la 61 de goluri, pentru club și națională, un record personal all-time. Precedentul, 60 de reușite, data din anul calendaristic 2010.

GOLURI MESSI*	
» 2005	3
» 2006	12
» 2007	31
» 2008	22
» 2009	41
» 2010	60
» 2011	59
» 2012	61+?

*club + națională

Început cu stângul

Adrian Mutu a debutat aseară pentru Ajaccio, în meciul pierdut de corsicani în fața lui Lyon (0-2)

Adrian COSTEIU
adrian.costeiu@prosport.ro

» Atacantul român a intrat în minutul 62 și a încasat un cartonaș galben

Debutul oficial al lui Adrian Mutu în Ligue 1 a fost marcat de o înfrângere! Și nici nu avea cum să fie altfel, având în vedere că formația corsicană nu a amenințat deloc poarta lui Lyon, care a câștigat cu 2-0. Aseară, „Briliantul" a fost aruncat în luptă de antrenorul Alex Dupont în minutul 62 al partidei de pe „Stade Gerland", la 1-0 pentru gazde, însă nu s-a remarcat decât printr-o intervenție demnă de filmele kung-fu la Malbranque, în urma căreia a încasat un galben. „Sunt încrezător că voi avea un viitor frumos la Ajaccio. Odată ce voi fi pus la punct fizic, voi ajuta echipa mai mult. Nu vom mai greși săptămâna viitoare, cu Bordeaux", a spus Mutu la finalul partidei.

PE SCURT

GRANADA

TORJE, PRIMUL MECI CA TITULAR

Gabriel Torje a fost titularizat în premieră aseară de antrenorul Juan Antonio Anquela, în meciul încheiat la egalitate pe teren propriu de Granada cu Deportivo la Coruna (1-1). Mijlocașul român a fost integralist, s-a zbătut mult în flancul drept, însă nu și-a trecut în cont decât un șut pe poartă și câteva driblinguri. În urma acestui rezultat, Granada ocupă locul 18 în Primera Division cu doar două puncte, după patru etape.

DINAMO MOSCOVA

PETRESCU, ALT EȘEC

Dan Petrescu (foto) n-a reușit încă să o redreseze pe Dinamo. După înfrângerea din etapa trecută, în fața fostei sale echipe, Kuban Krasnodar (1-2), „Bursucul" a pierdut și ieri, în deplasare, la Rostov, cu 1-0. Singurul gol al meciului a fost reușit de Holenda (62), cu o lovitură de cap, după o eroare a fundașului croat Schildenfeld, schimbat imediat de Petrescu. La gazde, Răzvan Cociș, titular în acest sezon la Rostov, a fost trimis pe teren de antrenorul Miodrag Bozovic abia în minutul 90, în timp ce la Dinamo noutatea a fost revenirea în lot a lui Ropotan, rezervă nefolosită la meciul de ieri. Dinamo a rămas „lanterna roșie" după opt etape, cu doar trei puncte.

pub

Mesele de înscriere au fost luate cu asalt de participanți

Startul unor asemenea competiții provoacă însă și accidente...

Echipa Herbalife a încheiat cu zâmbetul pe buze

Ai, n-ai kilograme, tot o iei la fugă!

Gabi Szabo a alergat ieri la crosul de 3,4 km dedicat secțiunii de vârstă de peste 35 de ani. 800 de participanți s-au aliniat la startul We Run Bucharest

Peste 800 de concurenți au făcut ieri înviorarea de dimineață alături de campioana olimpică de la Sydney și câștigătaore a circuitului Golden League, Gabriela Szabo

Fotografii: **Silviu Matei**

10 km. MASCULIN. General. 1. Ionuț Dumitru 31:47, 2. Petrea Hristea 32:19, 3. Cosmin Căldăroiu 33:23. **Categorii de vârstă (câștigători). Sub 18 ani:** Ionuț Dumitru 31:47, **18-34 ani:** Cosmin Căldăroiu 33:23: **35-54 de ani:** Petrea Hristea 32:19. **Peste 55 de ani:** Martin Benchia-Joca 44:33.
10 km FEMININ. General. 1. Florentina Buga 38:09, 2. Andreea Calen 38:26, 3. Hiroko Ogawa 40:56. **Pe categorii de vârstă (câștigători). Sub 18 ani:** Andreea Calen 38:26. **18-34 de ani:** Florentina Buga 38:09. **35-54 de ani:** Hiroko Ogawa 40:56. **Peste 55 de ani:** Anca Gala 58:17

3,4 km MASCULIN. General. 1: Ioan Zaizan, 2. Sergiu Gaiduc, 3. Ioan Vasile. **Pe categorii de vârstă (câștigători). Sub 18 ani:** Bogdan Campan. **18-34 de ani:** Ioan Zaizan, **35-54 de ani:** Ștefan Oprina. **Peste 55 de ani:** Marin Oprea.
3,4 km FEMININ. General. 1. Ioana Doagă, 2. Adelina Moroiță, 3. Oana Mircea. **Sub 18 ani:** Adelina Moroiță. **18-34 de ani:** Ioana Doagă. **35-54 de ani:** Corina Toma. **Peste 55 de ani:** Valerica Peperea

OPINIE **JOC PERICULOS**

„Run, Forrest, run!"

Florin CARAMAVROV
florin.caramavrov@prosport.ro

Românii au conștientizat în sfârșit că mișcarea în aer liber, sportul în general, înseamnă sănătate. Sănătatea organismului și a minții. Dacă alergi prin parc sau pe stadion, dacă joci tenis, fotbal sau baschet, te simți mai bine din punct de vedere fizic, ai alt tonus la serviciu și acasă. În Occident, lumea are această cultură a sportului, a „joggingului". Nu îți spune nimeni, așa cum mi s-a întâmplat mie în parc: „Dacă ți-aș da o sapă, nu ai vrea să mergi la câmp!"

Foarte mulți dintre cei 800 de oameni prezenți ieri la crosul „We run Bucharest", organizat de ProSport și Nike, au venit pentru plăcerea de a alerga, pentru a-și testa limitele și pentru a spune la final cu satisfacție: am terminat cursa, m-am simțit bine, mai vreau și altădată.

Au uitat câteva ore, cât au participat la întreaga acțiune, de calculator, de internet, de facebook, de telefonul mobil, de televizor, ceea ce mă face să spun că nu suntem iremediabil pierduți în lumea virtuală, mai putem trăi și real, bucurându-ne că am participat, că am alergat sau că am câștigat o astfel de întrecere.

Am văzut pe traseul de la 3,4 km, la care am participat și eu, fetițe de 12-13 ani care alergau cot la cot cu puști de 16-18 ani, cu tineri de 30 și cu bărbați de peste 50 de ani. Am observat peste tot bucuria de a alerga, ambiția unora de a termina cursa, indiferent de locul ocupat, mândria altora de a fi în frunte, satisfacția câștigătorilor.

„Run, Forrest, run", e celebra replică a unui film de Oscar („Forrest Gump"), cu Tom Hanks în rolul principal. 800 de „Forrest Gump" au alergat ieri prin București, în zona Parcului Herăstrău (la două categorii, 10 kilometri și 3,4 kilometri), pe la Arcul de Triumf, Kisseleff și Victoriei. Am alergat și ne-am simțit bine. Spiritul de competiție, simplul fapt că alergați de plăcere, dincolo de premiile care s-au oferit, că alergați pentru sănătatea voastră sunt argumente care ar trebui să vă determine să veniți și voi la următorul cros organizat de ProSport! Până atunci, vă invit în parc, măcar de două-trei ori pe săptămână, pentru o porție de jogging, dimineața, pe răcoare.

CRBL a susținut un recital la finalul evenimentului

- Toate rezultatele le puteți accesa pe site-ul **www.werunbucharest.prosport.ro**
- Crosul de ieri a fost **cel de-al doilea** organizat de ProSport și Nike
- La eveniment a participat și o japoneză pasionată de jogging, **Hiroko Ogawa**, locul 3 la 10 km (general)
- Din partea ProSport au concurat Lucian Lipovan, Florin Caramavrov, Alexandru Hojda și Mircea Dominte

pub

O lună plină de business

Începând cu 17 septembrie, timp de o lună, HP Spectre XT Pro îți oferă acces gratuit la ZFCorporate.ro, cea mai puternică platformă profesională de informație de business!

Înregistrează-te din 17 septembrie pe www.zfcorporate.ro.

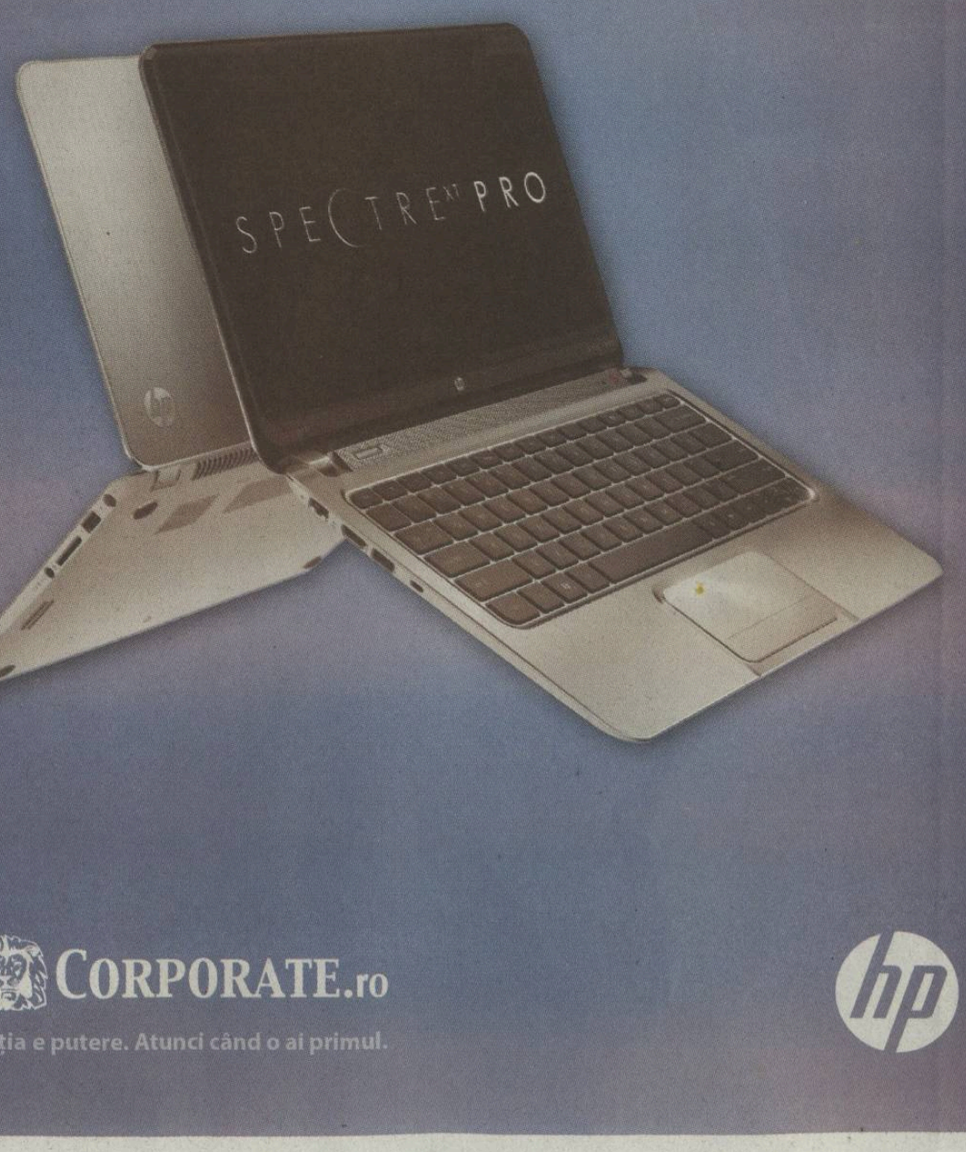

ZF CORPORATE.ro
Informația e putere. Atunci când o ai primul.

hp

Andru NENCIU
andru.nenciu@prosport.ro

» Gabriela Caraiani (12 ani) a fost cea mai tânără participantă

Cea mai tânără concurentă, Gabriela Caraiani (12 ani), și Gabriela Szabo (37 de ani)

Crosul We Run Bucharest organizat ieri dimineață de Nike și ProSport în Piața Charles de Gaulle a atras o participare record.

Undeva în afara Bucureștiului. Zbârnâitul telefonului îi dă trezirea cu trei ore înainte. Ca-n vremurile în care adversarele o zăreau cu binoclul. Bea un ceai, își îndeasă pantofii într-un săculeț de grădiniță și mintea-i zboară către un spital din centrul Capitalei. N-a copleșit-o niciodată pesimismul și nu se va întâmpla asta nici azi. Circa o mie de oameni debordează de energie în așteptarea ei. O percep drept campioana de la Sydney sau doamna care...

Undeva în apropierea Parcului Herăstrău. Rafale de vânt șuierătoare, atmosferă ușor tensionată, siluete ce execută exerciții împănate cu acrobații. Momentele premergătoare evadării din rutina zilnică. E ziua în care laptopul refuză să se deschidă, cheia mașinii nu mai intră în contact, iar raionul plin de calorii e non-stop închis. „Am băgat în mine ca într-o cazarmă", spune cu o voce gâtuită un domn potrivit de statură. Și sare ca pe arcuri! De fapt, toți concurenții stau ca pe ghimpi. Și preîntâmpină cu gesturi nostime febra ce-i va chinui plăcut. „Când se va da startul?", e întrebarea care arde.. „Îl dau eu. Simbolic. Să nu mă puneți să trag cu pistolul. Sunt iute doar la fugă", zâmbește Szabo.

Herbalife, FRA, Primăria București, DSTB, Alpab, RoClub Maraton și Aqua Carpatic au susținut evenimentul We Run Bucharest

Și disputa se încinge. Umăr la umăr. În stil Belo. Sau Doboș. Se mai scapă un cot fin, o piedică involuntară și plutonul se împrăștie treptat. Ateții profesioniști măresc tempoul spre Guvern. Ce tactică? Ce strategie de cursă!? E doar rezistență, forță și progresie. Amatorii sunt conștienți că le vor admira doar modelul de pe talpă profesioniștilor. Și se agață doar cu sufletul de linia de finiș.

Gabi își urmează ritmul obișnuit. Are tovarăși de drum - temerari uimiți de compania selectă - și împarte zâmbete tuturor participanților. Unii gâfâie ca un tren, alții parcă au înghițit zeci de kilometri. „Eu am terminat pe 167. Și sunt mândru!", spune un coleg ținându-și obrajii în palme. Gabi a încheiat pe... nici nu mai contează. Mai face două-trei poze, și continuă cursa. E mulțumită că 800 de oameni au servit o porție de sănătate și pleacă să-i isorisească povestea dimineții din parc mamei sale. Pe patul unui spital. Undeva în centrul Bucureștiului.

Și-au stins setea de alergare

La startul probei de 3,4 km s-au aflat ieri și doi atleți valoroși ai României pentru care alergarea reprezintă de regulă doar antrenament complementar. Săritorul în înălțime Mihai Donisan (24 de ani) și aruncătorul de disc și greutate Mihai Grasu (25 de ani) și-au marcat începutul pregătirii de sezon la crosul ProSport. „Cu un astfel de debut dis-de-dimineață sperăm să ne meargă bine toată pregătirea de toamnă-iarnă. Ne-am cam stins setea de alergare, după trei kilometri", a declarat Donisan, angajat ca pompier la ISU București.

Nu te pune cu Ioan și Ioana!

We Run Bucharest a stârnit și interesul atleților profesioniști. Ioana Doagă (20 de ani, antrenor Dan Betini) și Ioan Zaizan (29 de ani, antrenor Cristina Alexe), doi dintre cei mai buni semifondiști ai lotului României, s-au înscris la crosul ProSport și au dominat clar în clasamentul general cursa de 3,4 km. Campioana națională en-titre la 1500 m a ratat Jocurile Olimpice de la Londra pentru trei sutimi de secundă, în timp ce Zaizan, multiplu medaliat cu aur la 800 m și 1500 m, a revenit în competiții sezonul trecut după o pauză de un an.

VICTORie însângerată!

România a învins Finlanda, 3-2, și se menține în Grupa I Euro-africană a Cupei Davis! Victor Crivoi a adus punctul decisiv, după un meci terminat cu răni la picioare

Mihai CINPOERU (CLUJ)
mihai.cinpoeru@prosport.ro

» Ciprian Porumb, căpitanul nejucător al României, a obținut prima victorie în această postură, chiar acasă, la Cluj

Foto: Dan Tăuțan

E cea mai importantă victorie din cariera mea. Am niște răni groaznice la picioare, dar am intrat să dau totul. Dacă mor, mor măcar cu racheta în mână, asta mi-am spus tot timpul
Victor CRIVOI, tenisman România

România rămâne în Grupa I a Zonei Euro-africane a Cupei Davis după ce a învins Finlanda cu scorul general de 3-2. Victor Crivoi s-a autodepășit aseară și la finalul unui meci de patru ore jumătate l-a învins pe Harri Heliovaara pentru a aduce punctul decisiv menținerii în al doilea eșalon valoric. Marius Copil, Horia Tecău și Florin Mergea sunt ceilalți eroi ai unei întâlniri de infarct.

Sala Sporturilor „Horia Demian" fierbe în aplauzele și încurajările celor 2.000 de spectatori. Primul meci al zilei, cel în care Marius Copil s-a înclinat în fața celui mai bun jucător al finlandezilor, Jarkko Nieminen (39 ATP) după ce i-a luat un set, a fost repede dat uitării. Era 2-2 la general și avantajul oferit sâmbătă de dublul Tecău/Mergea era anulat. Totul urma să se decidă pe mâna ultimului român, Victor Crivoi.

„Luptă Crivoi!" se aude, iar vocile electrizează și mai mult aerul deja irespirabil. Două mingi de meci și lumea așteaptă în picioare deznodământul. Patru ore jumătate de tenis, de puncte frumoase, de greșeli copilărești, de schimburi lungi, în forță, și de o presiune imensă. Victor își adună ultimele puteri, bate mingea de câteva ori și servește. O minge la finalul căreia se prăbușește în lacrimi pe teren: victorie în fața lui Heliovaara, triumf pentru România în Cupa Davis și mai ales depășirea propriilor limite după ce ultimele seturi le-a jucat cu răni sângerânde la picioare. Este ridicat de colegi și purtat pe brațe: „Victor! Victor!" este ovaționat minute în șir.

A REVENIT INCREDIBIL CU UN BREAK

Un vis început ca un coșmar, cu un prim set pierdut, 6-4, cu o revenire timidă în al doilea când s-a impus la tie-break, 7-6 și cu încă o cădere în cel de-al treilea când se vedea iarăși condus, după ce nordicul se impunea la tie-break, 7-6. Încurajat continuu de public, bucureșteanul nu a cedat și a intrat perfect în setul 4, făcând repede 3-0. Un break i-a fost astfel suficient: a jucat bine pe propriul serviciu și a adjudecat manșa, scor 6-3. Meciul decisiv intra astfel în decisiv. Maratonul părea să îl fi obosit pe finlandez, care cedase fizic pe finalul setului 4, însă Heliovaara a început furtunos decisivul cu un 3-0 ce avea să amuțească tribunele. Când finlandezii nu mai credeau că pot să piardă, Crivoi a revenit cu un break după un game de infarct. La 5-5, Victor a făcut ce nu reușise nimeni în trei zile: game alb pe serviciul finlandezului! Iar de aici visul devine realitate. O realitate care se reflectă în sutele de oameni ce îl încojoară pe Victor, în felicitările pe care le primește. România a trecut cel mai important test al supraviețuirii și și-a regăsit un nou prezent din care fac parte patru eroi Crivoi, Copil, Tecău și Mergea.

Dublu impact pe hard

Marele câștig al echipei în această întâlnire cu Finlanda a fost refacerea la dublu, a perechii Horia Tecău și Florin Mergea. Împreună pe teren după patru ani, jucătorii care au în palmares două titluri de campioni de juniori la Wimbledon nu au avut nevoie decât de câteva antrenamente pentru a fi iarăși o echipă și a-și găsi reperele pe teren. Tecău/Mergea au defilat la întâlnirea cu Nieminen și Heliovaara, câștigând meciul, fără emoții, în minim de seturi. „Ne-am văzut de joc, de strategie, am câștigat un meci foarte important. Ne bucurăm că reîntâlnirea noastră a fost un succes", a spus Mergea.

REZULTATELE PARTIDEI ROMÂNIA - FINLANDA

VINERI
Victor Crivoi (354) - Jarkko Nieminen (39) **5-7, 1-6, 2-6**
Marius Copil (215) - Harri Heliovaara (325) **3-6, 6-4, 6-2, 6-4**

SÂMBĂTĂ
Horia Tecău (6)/Florin Mergea (103) - Jarkko Nieminen (180)/Timo Nieminen (384) **6-4, 7-6 (4), 6-1**

IERI
Marius Copil (215) - Jarkko Nieminen (39) **3-6, 5-7, 6-1, 6-7 (4)**
Victor Crivoi (354) - Harri Heliovaara (325) **4-6, 7-6 (5), 6-7 (2), 6-3, 7-5**

CANOTAJ ROMÂNIA A OBȚINUT DOUĂ TITLURI, UN ARGINT ȘI DOUĂ MEDALII DE BRONZ LA CE

Final cu aur și lacrimi

Georgeta Andrunache și Viorica Susanu și-au încheiat cariera internațională cu un titlu european în barca de 8+1. Săptămâna aceasta mai trag la Naționalele de la Snagov, după care se retrag definitiv

Alexandru ENCIU
alexandru.enciu@prosport.ro

Două mari sportive ale României și-au încheiat ieri, la Varese (Italia), cariera internațională. Au făcut-o în stil de mare campioane, cu aur continental. Georgeta Andrunache și Viorica Susanu au izbucnit în lacrimi pe podium de premiere, iar colegele au făcut cerc în jurul lor. „A fost impresionant. Este un moment greu, nu mai poate fi vorba de o revenire a lor în canotaj. Vor mai concura doar la naționale, după care vor deveni oameni normali, așa cum spunem noi", a declarat președinta FR de Canotaj, Elisabeta Lipă, după finalele de ieri.

Andrunache și Susanu au tras în barca de 8+1, și nu în cea de dublu rame, cum s-a întâmplat la Jocurile Olimpice. La această din urmă probă, câștigată tot de România, echipajul a fost format din Camelia Lupașcu și Nicoleta Albu. Victoria lor a redeschis o temă lansată imediat după Londra. Nu era mai bine ca ele să concureze în această probă și la JO? Lipă răspunde: „Selecția s-a făcut în funcție de valoare și de timpii obținuți. Andrunache și Susanu au avut timpi mai buni chiar și la selecțiile dinaintea europenelor, dar s-a luat decizia ca Nicoleta și Camelia să tragă la dublu rame pentru că ele au dublat și la patru vâsle. Iar între finala de la patru vâsle și cea de opt au fost doar 15 minute de pauză, nu putea trage la ambele și am fi pierdut o medalie".

Andrunache (36 de ani) și Susanu (36 de ani) au împreună nouă medalii olimpice de aur. Ele își vor încheia definitiv cariera de sportive la finele acestei săptămâni, la naționalele de la Snagov. Ambele vor rămâne însă în sport, ca angajate ale clubul Dinamo. „Vor fi instructori sportivi, avem nevoie de oameni de valoare în club", a mai explicat Lipă.

MEDALII ROMÂNEȘTI LA CE 2012

AUR: Două rame (f): Camelia Lupașcu, Nicoleta Albu
8+1 (f): Roxana Cogianu, Viorica Susanu, Cristina Grigoraș, Irina Dorneanu, Georgeta Andrunache, Andreea Boghian, Rodica Șerban, Ioana Rotaru, Talida-Teodora Gidoiu
ARGINT: Patru rame (m): Marius-Vasile Cozmiuc, George Palamariu, Cristi-Ilie Pârghie, Florin Curuea
BRONZ: Dublu vâsle (f): Maria Diana Bursuc, Adelina Cojocariu
Patru vâsle (f): Ionela Zaharia, Ioana Crăciun, Camelia Lupașcu, Nicoleta Albu

Nu este ieșit din comun ce s-a întâmplat la Europene, ci normalitatea. Asta este valoarea noastră la canotaj. Sunt mulțumită de rezultat, dar am un mare regret că nu am avut astfel de rezultate la Londra
Elisabeta LIPĂ, președinte FR de Canotaj

PE SCURT

TENIS

HANE, CAMPION ÎN BOSNIA

În timp ce componenții echipei României se luptau cu Finlanda în Cupa Davis, Victor Hănescu, locul 81 ATP, câștiga finala turneului challenger de la Banja Luka (Bosnia-Herțegovina), dotat cu premii în valoare totală de 64.000 de euro. Hănescu l-a învins, în finală, cu 6-4, 6-1, pe austriacul Andreas Haider-Maurer (102 ATP).

HANDBAL

ODORHEI URCĂ ÎN CUPA EHF

Echipa de handbal masculin HC Odorhei s-a calificat, sâmbătă, în turul II al Cupei EHF, după ce a învins, pe teren propriu, formația cipriotă European University Cyprus, scor 31-15 (10-10), în manșa retur din turul I. În tur, băieții pregătiți de Vlad Caba s-au impus cu 30-28. În această fază a competiției, ei vor întâlni câștigătoarea dintre Beșiktaș și Dinamo Minsk, ce evoluează în turul preliminar al Ligii Campionilor.

MOTO GP

LORENZO ȘI ROSSI, PRIMII LA MISANO

Campionul mondial din 2010 la MotoGP, spaniolul Jorge Lorenzo, a câștigat ultima etapă din motomondialul de viteză disputată pe circuitul Misano Adriatico Marco Simoncelli. Victoria pilotului Yamaha este cu atât mai importantă cu cât Dani Pedrosa nu a punctat din pricina unei căzături, astfel că avansul la vârful campionatului s-a mărit la 38 de puncte. Valentino Rossi a obținut un rezultat de excepție, locul doi, primul podium în era Ducati pe un circuit uscat. Podiumul din San Marino a fost completat cu o altă premieră, Alvaro Bautista clasându-se pe locul trei. **(Cristian SCUTARIU)**

FIȘIER

HANDBAL. Liga Națională Masculin, etapa întâi: HCM Constanța – Dinamo București 32-20, CSM București – Poli Timișoara 28-25, Caraș Severin – Univ. Bucovina Suceava 30-23, Potaissa Turda – Dedeman Bacău 22-23, Energia Pandurii Tg. Jiu – Ploiești 27-25.
Feminin, etapa a treia: Ploiești – Dunărea Brăila 27-28, Danubius Galați – Univ. Jolidon Cluj 24-31, CSM Baia Mare – SCM Craiova 31-22, Roman – CSM București 27-25. Meciul Corona Brașov – Zalău are loc azi, de la ora 18:00. Clasament: 1. HCM Baia Mare 6p (3j), 2. Oltchim 4p (2j/ +12), 3. Dunărea Brăila 4p (2j / +5), 4. Jolidon Cluj 4p (3j / +3).

Taşkent, turneul româncelor

Irina Begu a cucerit primul titlu WTA din carieră în Uzbekistan, acolo unde a „spart gheața" și Sorana Cîrstea, în 2008

Irina a primit trofeul purtând ținuta tradițională din Taşkent, Chapan-ul

Mirela BASESCU
mirela.basescu@prosport.ro

» Begu e a treia sportivă din România care câștigă în ultimii patru ani un turneu WTA

Taşkent-ul a devenit locul unde visele româncelor devin realitate. La patru ani după ce Sorana Cîrstea triumfa pe hard-ul uzbek și câștiga primul titlu WTA, sâmbătă a fost rândul Irinei Begu (22 ani, 87 WTA) să repete performanța. Bucureșteanca a învins-o în finală pe croata Donna Vekic (16 ani, 183 WTA) cu 6-4, 6-4. „Este minunat să câștigi un titlu, voi pleca de aici cu amintiri frumoase. Mă bucur că am decis în ultimul moment să particip și voi reveni la anul să îmi apăr titlul. Serviciul a fost principala armă cu care am reușit să câștig finala", a spus Irina.

O performanță ce vine să confirme progresul înregistrat de Begu în ultimii doi ani: în 2011 a disputat primele ei două finale WTA din carieră la Marbella și Budapesta, a ajuns până pe locul 38 WTA și la finalul sezonului a fost desemnată „revelația anului" în circuitul profesionist, ca în acest an să reușească o victorie senzațională în primul tur la US Open, în fața Carolinei Wozniacki, prima în fața unei jucătoare de TOP 10.

Begu devine a treia jucătoare din România care cucerește un titlu WTA în ultimul deceniu, după Sorana Cîrstea (Taşkent, 2008) și Alexandra Dulgheru (Varșovia, 2009 și 2010). Irina va primi un cec de 37.000 de dolari și 280 de puncte WTA, cu ajutorul cărora va sălta în ierarhia WTA 32 de poziții, până în apropierea locului 55.

pub

CSMS IAȘI - STEAUA
0-3 (0-1)

S-au furișat tiptil pe primul loc

Roș-albaștrii s-au instalat în vârful ierarhiei interne, impresionează prin constanță, dar abia de acum vin marile examene pentru trupa din Ghencea. Echipa lui Reghe a câștigat fără probleme la Iași

Bourceanu (numărul 55) a exersat cu moldovenii jocul bărbătesc pe care se gândește să-l practice și joi contra nemților de la VfB Stuttgart

Foto: Dan Duță

CLASAMENT LIGA I

Loc	Echipa	M.	V.	Eg.	Înf.	Gol.	P.	Ad.
★ 1.	Steaua	8	6	1	1	20-9	19	+7
● 2.	Pandurii Tg. Jiu	8	6	1	1	17-9	19	+7
● 3.	Astra	7	4	2	1	15-10	14	+2
4.	CFR Cluj	8	3	4	1	15-11	13	+1
5.	Petrolul Ploiești	8	3	3	2	16-10	12	0
6.	FC Vaslui	7	3	3	1	13-8	12	+3
7.	Rapid	7	3	3	1	10-8	12	0
8.	Dinamo	7	3	2	2	11-8	11	+2
9.	Concordia Chiajna	8	3	2	3	10-12	11	-1
10.	Universitatea Cluj	7	3	2	2	10-14	11	+2
11.	FC Brașov	8	2	3	3	13-13	9	-3
12.	Gaz Metan Mediaș	8	2	3	3	8-11	9	-3
13.	Viitorul Constanța	8	1	5	2	10-9	8	-4
14.	Ceahlăul P. Neamț	8	2	2	4	8-18	8	-4
▼15.	Gloria Bistrița	8	1	2	5	5-13	5	-7
▼16.	Oțelul Galați*	8	1	3	4	10-13	4	-6
▼17.	CS Turnu-Severin	7	0	3	4	5-10	3	-9
▼18.	CSMS Iași	8	0	2	6	7-17	2	-9

» * Echipă penalizată cu două puncte pentru neplata datoriilor
» Meciul Dinamo - Rapid, din etapa a IV-a, s-a amânat pentru 22 octombrie (ora 21:30)
» Legendă: ★ Campioana merge în turul doi preliminar al Ligii Campionilor ● Europa League, plus câștigătoarea Cupei ▼ Retrogradare

GOLGHETERI

6 goluri
Rusescu, Rocha *(ambii Steaua)*

5 goluri
Fatai *(Astra)*
Țucudean *(Dinamo)*

4 goluri
Buga *(Brașov)*
Hamza *(Petrolul)*
V. Dinu *("U" Cluj)*
Astafei *(Gaz Metan)*
Ibeh *(Pandurii)*

PROGRAM

ETAPA A VIII-A

VINERI

Ceahlăul - FC Brașov	2-1 (1-0)
Dinamo - CFR Cluj	0-1 (0-0)

SÂMBĂTĂ

Gaz Metan - Chiajna	1-3 (0-0)
Oțelul - Viitorul	1-1 (1-1)
Rapid - Bistrița	3-1 (2-1)

IERI

Petrolul - Pandurii	4-0 (1-0)
CSMS Iași - Steaua	0-3 (0-1)

AZI

U Cluj - Astra	17.00	DolceSport
FC Vaslui - Severin	21.30	DigiSport

ETAPA A IX-A

VINERI, 21 SEPTEMBRIE

Concordia - Ceahlăul	19:00	DigiSport
Bistrița - Petrolul	21:30	DigiSport

SÂMBĂTĂ, 22 SEPTEMBRIE

Severin - Oțelul	19:00	DigiSport
„U" Cluj - Dinamo	21:30	DigiSport

DUMINICĂ, 23 SEPTEMBRIE

Astra - Gaz Metan	19:00	DolceSport
FC Brașov - FC Vaslui	19:00	DigiSport
Pandurii - CFR Cluj	21:30	DigiSport

LUNI, 24 SEPTEMBRIE

Viitorul - CSMS Iași	18:00	DigiSport
Steaua - Rapid	20:30	Antena 1

PE SCURT

ADVERSAR
STUTTGART, TOT FĂRĂ VICTORIE
VfB Stuttgart, adversara Stelei din prima etapă a grupei D din Europa League, a remizat sâmbătă pe teren propriu cu nou-promovata Fortuna Dusseldorf (scor 0-0). A fost primul punct câștigat de echipa antrenată de Bruno Labaddia după trei etape, în care a marcat un singur gol și a încasat șapte (șase de la Bayern Munchen)! La partida de pe "Mercedes-Benz Arena" au asistat și antrenorul Stelei, Laurențiu Reghecampf, și un manager al roș-albaștrilor. Celelalte adversare din grupă ale Stelei, FC Copenhaga, respectiv Molde au câștigat partidele din week-end.

TEREN
PROBLEME CU GAZONUL
Fotbaliștii celor două echipe au avut probleme serioase în a controla corespunzător mingea în partida de aseară. Acest lucru a fost cauzat de o serie de lucrări în urma cărora a fost montată instalația de încălzire pe stadionul Emil Alexandrescu, din Iași. Șantierul a fost terminat cu numai 24 de ore înaintea fluierului de start, astfel că iarba nu a avut suficient timp pentru a se reface. Denivelat pe alocuri, gazonul a suferit și din punct de vedere estetic, porțiunile în care iarba era arsă fiind destul de dese. **(Cristian VOINEA)**

VIP
NILĂ I-A LUAT LOCUL LUI BECALI
Laurențiu Reghecampf i-a lăsat în afara lotului, pentru partida cu CSMS Iași, pe Mihai Costea, Daniel Georgievski și Novak Martinovic. Cei trei au urmărit meciul din una dintre lojele stadionului din Iași alături de președintele Stelei, Valeriu Argăseală. Mai mult, cel poreclit Nilă a stat lângă Argăseală, în locul în care ar fi stat, în mod normal, Gigi Becali. Patronul Stelei nu a făcut deplasarea în Moldova pentru a urmări echipa, declarând că meciul nu-i trezește suficiente emoții pentru a merita efortul. **(Cristian VOINEA)**

INEDIT
REZERVA DE PORTAR, LIVE DE PE TEREN
Un moment inedit pentru fotbalul românesc s-a petrecut cu doar câteva minute înaintea startului partidei CSMS Iași - Steaua. Portarul de rezervă al gazdelor, Cezar Lungu, a fost invitat pentru un interviu în direct la DigiSport chiar în momentul în care își făcea încălzirea. Fostul goalkeeper al Stelei a acceptat invitația și, spre amuzamentul colegilor săi, a făcut un preambul partidei chiar de pe gazon. **(Cristian VOINEA)**

STRICTEȚE
RUSESCU A FOST CERTAT
Principalul marcator al Stelei din acest început de sezon, Raul Rusescu, a simțit pe propria piele strictețea de care dă dovadă tehnicianul roș-albaștrilor. Laurențiu Reghecampf a ieșit la marginea terenului și și-a mustrat atacantul, la o fază petrecută la mijlocul primei reprize. Rusescu a tratat cu lejeritate o fază de atac în care echipa sa avea superioritate, iar acest lucru l-a făcut pe Reghe să îi reproșeze atitudinea. Cu toate acestea, Rusescu a fost imediat încurajat de cei aproape 300 de fani ai Stelei prezenți în Moldova. **(Cristian VOINEA)**

ACCIDENTARE
TĂNASE ARE ÎNTINDERE MUSCULARĂ
Unul dintre cei mai importanți jucători din echipa gândită de Reghecampf a ieșit accidentat de pe teren în meciul de aseară, cu CSMS Iași. Cristi Tănase a suferit o întindere musculară în minutul 52, în timpul unui sprint în jumătatea de teren a gazdelor. Mijlocașul s-a culcat imediat la pământ și a făcut semn de schimbare către banca tehnică. Reghecampf s-a conformat și l-a trimis în locul lui pe Adrian Popa, acesta din urmă trecând pe banda dreaptă, în timp ce Chipciu a fost trecut pe stânga. Probabil că „Dodel" nu va juca la Stuttgart. **(Cristian VOINEA)**

Nicu BĂDESCU
nicu.badescu@prosport.ro

» **După succesul de la Iași, Steaua a urcat pe prima poziție pentru a doua oară în acest sezon**
» **Roș-albaștrii cu câștigat clar, cu 3-0, după două goluri ale lui Chipciu și unul al lui Rocha**

Lui Gigi Becali probabil nu i-a plăcut Steaua aseară. Echipa care ar trebui să se detașeze confortabil de adversari precum Iași și care să câștige fără emoții astfel de meciuri, așa cum visează latifundiarul din fruntea roș-albaștrilor, nu a fost aseară pe teren. Și e clar că la Steaua e încă nevoie de multă muncă și, mai ales, de multă răbdare, pentru că atunci când pari mai degrabă că te furișezi spre victorie în fața unui adversar care nu trage pe poartă decât în ultimele minute, e încă devreme să te gândești la titlul de campioană.

> Atacantul de la CSMS Iași, Pătulea, a ratat două ocazii imense în minutele de prelungire ale meciului de aseară, Ciprian Tătărușanu salvându-și echipa de fiecare dată

IAȘIUL, ÎN PERFUZII

Reghecampf a început aseară cam cu ce avea mai bun, poate cu excepția lui Adi Popa, și a încercat să ia pe sus un adversar căruia doar perfuzia îi mai lipsea ca să întruchipeze perfect imaginea unui bolnav deja resemnat în fața sfârșitului sumbru. Dar Tănase nu a putut, Rusescu parcă a vrut prea mult, iar Rocha, atunci când nu marchează, parcă-i o tentativă de fotbalist care încă se minte că mai poate face performanță. În acest context, doar lui Chipciu îi rămăsese posibil rolul de salvator, iar al patrulea element din cvartetul ofensiv al Stelei a salvat situația repede.

Mijlocașul dreapta a deschis scorul încă din minutul 18. Servit bine de Rusescu, Chipciu a fructificat una din apariițiile sale în centrul careului ieșean și a înscris simplu, pe lângă Irimia. Văzându-se probabil deja câștigători, roș-albaștrii au început să plimbe mingea degeaba, iar gazdele nu aveau altă soluție. Au început să preseze, însă doar Keita a fost singurul care, cu șerpuirile sale, a ținut pâlpâinde speranțele moldovenilor.

» **Steaua nu a mai pierdut la Iași din februarie 2008**, când Poli a învins cu 2-1
» În momentul schimbării, **Rusescu s-a arătat nemulțumit** de decizia băncii tehnice
» **Dumitraș a fost eliminat** în finalul jocului după două avertismente arătate de Colțescu. Steaua a jucat în inferioritate un sfert de oră
» **Chipciu a reușit să marcheze de două ori**, iar Adi Popa a oferit două pase decisive de gol, lui Rocha și lui Chipciu, ultimul gol

DUMITRAȘ S-A ELIMINAT STUPID

Până la pauză nu s-a schimbat nimic, iar în a doua repriză a apărut aceeași Steaua blazată și același Iași impotent. Era clar însă că doar un ghinion poate coborî Steaua de pe fotoliul de lider, iar Rocha și Chipciu au adus pe final liniștea printre roș-albaștri. Vârful brazilian a înscris de la 7-8 metri, din fața porții, la colțul lung, după o minge perfect servită de Adi Popa (71), iar apoi, la nici un minut distanță, Chipciu a bifat „dubla" care a consfințit un succes lejer, dar deloc satisfăcător estetic pentru stelișt. E drept, pe final, Dumitraș a făcut două faulturi stupid de dure, ambele la mijlocul terenului, și s-a pricopsit cu o eliminarea care-l scoate iar din planurile lui Reghecampf.

Etapa a VIII-a

CSMS IAȘI — **0-3** — **STEAUA**

Chipciu (18 și 72), Rocha (71)

23 Irimia	**12** Tătărușanu ★★★
11 Onofraș ★★	**23** Dumitraș ■
2 Al. Crețu ■	**4** Szukala ★★★
6 Tincu - cpt ★	**21** Chiricheș ★★★
30 Țigănașu ■ (**7** Ciucur '46) ★	**14** Latovlevici ★
14 N. Straton ■	**55** Bourceanu - cpt ★★
28 Keita ★★	**5** Pintilii ★★
25 Milea ■ (**10** Cl. Tudor '63) ★	**7** Chipciu ★★★★
21 Nalați ■ (**79** Herghelegiu '68) ★	**24** Rusescu ★ (**30** T. Bălan '63) ★
20 Vladu ■	**10** Tănase ★ (**77** Ad. Popa '53) ★★★
24 Pătulea ★	**99** Rocha ★★ (**90** Nikolic '74) ★
Antrenor: *Liviu Ciobotariu*	***Antrenor:*** *Laurențiu Reghecampf*
Rezerve: *33. C. Lungu - 3. Mitrea, 4. Avramia, 28. Semenenko*	***Rezerve:*** *1. Stanca - 6. Gardoș, 8. L. Filip, 22. Pîrvulescu*
Cartonașe galben: *Țigănașu (38), Straton (66), Onofraș (86)*	***Cartonașe galben:*** *Dumitraș (50 și 74), Szukala (58)*
	Cartonaș roșu: *Dumitraș (74)*

Arbitru: *Sebastian Colțescu ★★★ (Craiova)*
Asistenți: *Octavian Șovre ★★★ (Oradea) și Valentin Avram (București) ★★★*
Stadion: *"Emil Alexandrescu" (Iași)*
Spectatori: *12.000*

Pentru Steaua urmează meciuri grele, cu Stuttgart, Rapid, Petrolul, Pandurii și CFR Cluj, dar roș-albaștrii par favorizați de multitudinea de soluții pe care Reghe le are la dispoziție. Pentru că, și se vede treaba de două luni, e greu să nu prinzi în formă pe niciunul dintre Tănase, Rocha, Rusescu, Popa sau, ca aseară, Chipciu.

pub

„UEFA va afla de aroganțe"

Dumitru Sechelariu a sesizat forul fotbalistic european cu privire la întârzierile FRF în cazul litigiului dintre FCM Bacău și Steaua

Dumitru Sechelariu acuză forurile fotbalistice din România de comportament pasiv în procesul de sancționare a Stelei

Foto: **Mediafax**

Cristian SCUTARIU
cristian.scutariu@prosport.ro

» **Băcăuanii reclamă faptul că s-au retras din Liga a II-a din cauza neplății datoriei pe care Steaua o are în „cazul Baciu"**

Reprezentanții clubului FCM Bacău, conduși de Dumitru Sechelariu, anunță că au luat noi măsuri pentru a încerca să recupereze de la Steaua suma de 800.000 de euro plus TVA, în litigiul cu privire la fotbalistul Eugen Baciu. Printr-un comunicat oficial, aceștia cer public FRF să ia măsuri împotriva Stelei și condamnă decizia forului din România de a abroga Regulamentul de Aplicare a Deciziilor TAS. „Este condamnabilă atitudinea dvs. de a încuraja revenirea fotbalului românesc în parametrii fostei cooperative [...] Am formulat sesizări la organismele FIFA/UEFA în contextul în care influența și «aroganțele» unui singur patron de echipă au dezactivat un întreg sistem regulamentar și statutar de aplicare a hotărârilor", se arată în respectivul comunicat. Mai mult, FCM Bacău cere FRF să aplice sancțiuni în cazul în care Steaua refuză în continuare să plătească, printre acestea fiind menționate amendarea, depunctarea și dezafilierea.

> Gigi Becali a declarat public că nu va plăti datoria către FCM Bacău. Patronul Stelei spune că nu recunoaște decizia TAS și că aceasta nu se poate aplica în România

Biblioteca Județeană
ARES

Ieftini ca Braga

Sporting Braga nu aruncă banii pe fereastră. Cel mai scump jucător achiziționat vreodată de portughezi a costat doar două milioane de euro

Foto: EPA

Victoria la loviturile de departajare din play-off cu Udinese a adus-o pe Sporting Braga în premieră în grupele Ligii Campionilor

Adrian COSTEIU
adrian.costeiu@prosport.ro

- **Viitoarea adversară a CFR-ului și-a construit succesul pe modelul lui FC Porto**
- **Președintele clubului portughez, Antonio Salvador, a schimbat nouă antrenori în ultimii zece ani, dar este iubit de public**
- **Braga are 26.381 de membri cotizanți, al patrulea club din Portugalia, după Benfica, Porto și Sporting**

Când adversarele din întrecerea internă se numesc Porto, Benfica și Sporting Lisabona, care au strâns 76 de titluri de campioană împreună, există puțin loc pentru surprize. Însă în elita fotbalului portughez a apărut în ultimele sezoane o nouă formație puternică, gata să se lupte cu echipele de tradiție. Și cu bani puțini, dacă ne gândim că cea mai scumpă achiziție a adversarei CFR-ului (Roland Linz) a costat doar două milioane de euro, iar întreg lotul valorează 78 de milioane.

Deși a fost înființată în 1921, Sporting Braga nu a excelat în primii săi 80 de ani de existență. Totul s-a schimbat din 2003, când Antonio Salvador (42 de ani), un prosper om de afaceri născut în Braga, care a câștigat primul milion de euro înainte de a împlini 30 de ani, a devenit președintele echipei și a transformat-o într-o rivală de temut pentru Porto sau Benfica.

SALVADOR, PREȘEDINTE DUPĂ UN PARIU

Până acum nouă ani, Braga se putea lăuda doar cu o Cupă a Portugaliei, câștigată în 1966. În rest, viitoarea adversară a CFR-ului a fost o echipă de mijlocul clasamentului, care nu i-a deranjat niciodată pe granzi. Dar Salvador a văzut în Sporting Braga potențialul unei afaceri fructuoase. Omul de afaceri a fost pasionat de fotbal încă din copilărie. Iar la doar 25 de ani era deja unul dintre cei mai buni prieteni ai președintelui lui FC Porto, Jorge Pinto da Costa, omul care le-a adus „dragonilor" un profit de peste 400 de milioane de euro în ultimii zece ani. Însă Salvador s-a plictisit să stea în umbra acestuia. A decis să candideze pentru șefia lui Braga în 2003, după ce a făcut un pariu cu câțiva prieteni, printre care și primarul orașului din Nordul Portugaliei. A câștigat detașat și a devenit imediat un favorit al suporterilor.

11
portughezi și 11 brazilieni are în lot Sporting Braga

Am spus întotdeauna că Sporting Braga este unul din cei patru granzi ai Portugaliei și nu a patra echipă din Portugalia
Antonio SALVADOR, președinte Sporting Braga

- În 2008, Sporting Braga a câștigat **Cupa UEFA Intertoto**

A TRANSFORMAT ECHIPA ÎN ZECE ANI!

Iar planul său de reformă, inspirat din „manualul" predat de Pinto da Costa, a avut un succes imediat. Primul său discurs în calitate de președinte a trasat direcția clară în care trebuia să se îndrepte clubul: „Este necesar ca acest club să devină puternic atât pe plan intern, cât și pe plan internațional. Braga are o nevoie de o dimensiune europeană, în condițiile unui buget mic. Practic, echipa trebuie să se autofinanțeze". Imediat, Braga a sărtat din hora retrogradării și s-a menținut timp de nouă ani în prima jumătate a clasamentului primei ligi portugheze, devenind chiar vicecampioană în 2010. Asta în condițiile în care Salvador a schimbat nouă antrenori, mulți dintre aceștia fiind nemulțumiți de strategia clubului de a vinde jucătorii importanți la prima ofertă consistentă.

Însă chiar și așa, președintele e iubit de suporteri pentru modul în care gestionează soarta echipei, dar mai ales pentru că a dus echipa în finala Europa League din 2011, pierdută în fața rivalilor de la Porto, și pentru calificarea în grupele Ligii din acest sezon. Braga a fost primul club portughez care și-a vândut numele stadionului unui sponsor, după ce francezii de la Axa au plătit 4,5 milioane de euro pe trei ani pentru a sponsoriza echipa și a da numele arenei pe care joacă.

VREA TITLUL ÎN VIITORUL APROPIAT

Planul lui Salvador de a aduce cât mai mulți fani lângă echipă pare a da roade. În doar nouă ani, președintele adversarei CFR-ului a reușit să convingă 26.381 de persoane să devină „socios" la Sporting Braga. Astfel, echipa antrenată de Jose Peseiro a urcat pe locul patru în topul formațiilor portugheze la numărul de acționari ai clubului, fiind devansată de Benfica (171.000), FC Porto (116.000) și de Sporting (96.000). Însă Salvador nu se oprește aici. Visul său declarat este să o transforme pe Braga în campioană, dar pentru asta nu va deraia de la principiul său de bază: „Nu o să aruncăm cu bani niciodată. Dar ne dorim să fim prima echipă portugheză în viitorul apropiat. Pentru noi, echilibrul financiar este cel mai important lucru".

SPORTING BRAGA
Data înființării: 19 ianuarie 1921
Culori: alb-roșu
Stadion: Axa (30.286 locuri)
Președinte: Antonio Salvador
Antrenor: Jose Peseiro
Cea mai bună performanță în campionat: locul 2 (2011-2012)
Trofee: Cupa Portugaliei (1966)
Valoare lot: 78 milioane euro
Vedete: Hugo Viana, Ruben Micael, Alan

ECHIPA TIP 4-3-2-1

CELE MAI TARI TRANSFERURI ALE LUI SPORTING BRAGA DIN ISTORIE

SOSIRI

Jucător	De la	Sumă (mil.euro)
Roland Linz	Boavista	2
Francisco Lima	Cruzeiro	1,5
Ze Luis	Gil Vicente	1
Djamal Mahamat	Beira Mar	1
Dong-Hyun Kim	Suwon Bluewings	1

PLECĂRI

Jucător	La	Sumă (mil.euro)
Silvio	Atletico Madrid	7
Eduardo	Genoa	4,5
Rodrigo Lima	Benfica	4
Diego Costa	Atletico Madrid	3,5
Cicero	Dinamo Moscova	3,5

Stadionul din Braga este pe locul trei în topul celor mai scumpe stadioane construite vreodată în Portugalia, după Dragao (Porto) și Da Luz (Lisabona)

Minunea din stâncă

Stadionul pe care CFR Cluj va juca miercuri este considerat de arhitecți drept unul dintre cele mai frumoase și spectaculoase din lume

Adrian COSTEIU
adrian.costeiu@prosport.ro

- **„Estadio Municipal de Braga" a costat 83 de milioane de euro și a luat naștere după ce câteva stânci uriașe au fost mutate din loc**
- **Arhitectul Eduardo Souto de Moura a fost inspirat de vechile construcții incașe**

În 1999, când arhitectul Eduardo Souto de Moura a prezentat proiectul noului stadion „Municipal" din Braga, mulți au spus că este nebun. Cine mai văzuse un stadion săpat în stâncă? Cât urma să coste mutarea acelor bolovani uriași din cariera de granit Monte Castro? Răspunsul a venit în aproape cinci ani, chiar înainte de startul Euro 2004. Iar bijuteria rezultată va fi greu de egalat în următoarele decenii. Cu un cost de doar 83 de milioane de euro, mare parte din sumă fiind alocată pentru mutarea stâncilor imense care se află acum lângă stadion, arena din Braga a devenit una dintre cele mai apreciate din lume pentru frumusețea și complexitatea sa.

A FOST INSPIRAT DE INCAȘI

Conform declarației lui Souto de Moura, ideea pentru proiectul stadionului i-a venit după ce a studiat îndelung construcțiile realizate de incași în urmă cu peste 600 de ani. Astfel, tribunele au fost încastrate în stânci și au fost legate între ele de o serie de cabluri de oțel, inspirate la rândul lor din vechile poduri construite de incași peste râurile învolburate. Deși nu are nicio peluză, arena poate găzdui 30,286 de spectatori. Însă cel puțin alte câteva mii de spectatori pot lua loc pe una dintre stânci. „Proiectul a fost gândit pentru ca și oamenii care nu au bani sau nu găsesc bilet să poată vedea meciul perfect", a spus Souto de Moura după finalizarea stadionului. Iar pentru a ajunge dintr-o parte în alta a stadionului, spectatorii sunt obligați să treacă printr-o galerie subterană de 5.000 de metri pătrați, care găzduiește și câteva magazine, restaurante și săli de jocuri.

STADION LĂUDAT DE OBAMA

Arhitectul portughez a primit numai laude pentru proiectul său. Inclusiv de la președintele Statelor Unite ale Americii, Barack Obama, care s-a declarat încântat de arena pe care va juca CFR miercuri: „Când am văzut această arenă, nu am putut decât să rămân uimit că un om s-a gândit la așa ceva. Trebuie să recunosc, mi-am dorit să devin arhitect, însă nu mi-ar fi trecut niciodată prin cap un asemenea proiect. Atenția la detaliu și modul prin care acest proiect a învins natura sunt două dintre lucrurile care m-au surprins cel mai mult. E cel mai frumos stadion din lume".

„Românul" Peseiro

Tehnicianul lui Braga, Jose Peseiro, a antrenat Rapidul în perioada iunie 2008 – ianuarie 2009

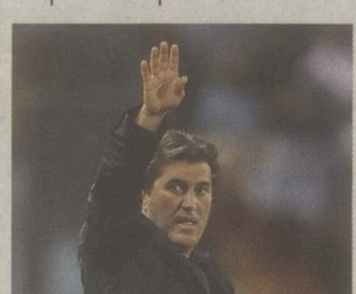

Adrian COSTEIU
adrian.costeiu@prosport.ro

- **Peseiro a plecat din Giulești în urma deselor conflicte cu patronul George Copos**

În urmă cu patru ani, Rapidul se mândrea cu „transferul" unui antrenor cu CV remarcabil. George Copos reușea să-l convingă pe **Jose Peseiro (foto)** să antreneze echipa din Giulești, după ce lusitanul fusese asistentul lui Carlos Queiroz la Real Madrid, dar și principal la Sporting Lisabona. Însă aventura tehnicianului la echipa bucureșteană nu a durat decât șase luni, timp în care a fost eliminat de două ori pentru proteste, iar certurile cu patronul Rapidului au ținut deseori prima pagină a ziarelor.

La patru ani de la aventura din Giulești, Peseiro (50 de ani) se „împiedică" din nou de fotbalul românesc. După doi ani petrecuți la cârma națională Arabiei Saudite, lusitanul a calificat-o în premieră pe Sporting Braga în grupele Ligii Campionilor, iar primul adversar al echipei lui Peseiro va fi chiar CFR Cluj. Dar portughezul nu se teme: „Românii au o echipă bună, dar obiectivul nostru este calificarea în următoarea fază. Nu există loc de greșeală, trebuie să îi batem atât acasă, cât și în deplasare".

Biblioteca Județeană
MUREȘ
TÂRGU MUREȘ

Frumoasă și bestie

BWM F800R este o motocicletă care satisface orice poftă. Are un look agresiv, atrage priviri, și nu dezamăgește din punct de vedere al performanțelor

Cristian SCUTARIU
cristian.scutariu@prosport.ro

» **Manevrabilă și surprinzător de ușoară, F800R este excelentă pentru mersul în oraș**

» **Încălzirea în mânere este un deliciu, în special la mijloc de septembrie**

Segmentul naked este din ce în ce mai popular între iubitorii motocicletelor. Un naked este ideal pentru oraș, se descurcă bine și la drum întins, dar poate fi, cu mici ajustări contra vântului, și o soluție pentru autostrăzi. Astfel, pe un teren dominat ani de-a rândul de Honda CB600F (Hornet) și unde mai există variante populare de la Yamaha, Ducati sau Triumph, BMW oferă o soluție interesantă. F800R este denumirea motocicletei care arată ca un pachet de mușchi. De fapt, nu doar atată, ci se și comportă ca atare. Asta grație motorului dublu paralel în doi cilindri de 798 cmc care dezvoltă 86 de cai putere și un cuplu de 86 Nm la 6000 rpm. Și pentru că nu credem până nu simțim pe propria piele, am luat un astfel de exemplar la o plimbare de 300 de kilometri în care am mers în oraș, pe drumuri naționale și pe autostrada Soarelui. Care sunt concluziile?

REZERVE DE PUTERE CHIAR ȘI LA VITEZE MARI

La prima „încălecare", F800R pare o pisicuță. Toarce, ce-i drept frumos, și nu pare că poate să te surprindă. În oraș este ideală pentru mers cu viteze mici (legale), fără să fie nevoie de o schimbare deasă a vitezelor. Din semafor în semafor te poți deplasa cu primele două trepte. În schimb, în afara mediului urban își schimbă năravul. BMW-ul are putere, surprinzător de multă! Am parcurs numărul de kilometri mai devreme menționat cu pasager. Ba și cu vreo 10 kilograme de aparatură foto în rucsac. Ei bine, BMW-ul își păstrează manevrabilitatea excepțională și în această situație. E un sentiment ciudat! Ai impresia că nu ai cum să o pui jos, oricât de mult ai forța intrarea într-o curbă. Și pentru că vorbim despre puterea motorului, în viteza a cincea poți depăși orice. Sau, cel puțin, orice din ceea ce circulă pe șoselele patriei. F800R nu te va lăsa niciodată fără putere în „mijlocul" unei depășiri, chiar dacă acțiunea se petrece la o viteză ce sare de 130-140 de kilometri la oră.

„FIARA" ATRAGE PRIVIRI

Fie că recunoaștem sau nu, unul dintre factorii care ne determină să cumpărăm o motocicletă este felul în care arată. Și cum trăim în 2012, mitul cum că orice nu e „sportivă" e urâtă a murit. F800R atrage priviri. Poate că sunt farurile asimetrice, poate că e de la culoarea neagră în care este vopsit motorul. Sau poate că e doar de la sigla BMW de pe mini-carenele laterale. Nu știm! Dar atrage priviri cum, pe vremuri, o făceau doar carenatele pe care stăteai „în mâini".

PERFORMANȚĂ CU „BUNĂTĂȚI"

Deși vorbim despre siguranță, putem încadra la capitolul „look" și sistemul de frânare. Asta pentru că F800R este echipat cu etrieri inscripționați Brembo, iar ABS-ul (ce-i drept, opțional), face ca motocicleta să înțepenească de-a dreptul atunci când, spre exemplu, îți apare o vacă în cale pe raza localității Lehliu-Gară!

Fiecare posesor al categoriei A pe permisul de conducere știe că, atunci când încalecă o motocicletă care nu e destinată exclusiv circuitului, orice informație este prețioasă. Rezervoarele mici de pe motociclete ne fac să ne planificăm din timp pauzele de alimentare. Cu F800R totul e mai ușor datorită computerului. Consum instant, dar și consum mediu la suta de kilometri, plus un contor cu distanța parcursă din momentul în care s-a aprins becul galben. Mai mult, încălzirea pentru mâini este mană cerească, mai ales că suntem în septembrie. Concluzia? Excelentă pentru clasa sa, BMW F800R poate fi o opțiune pentru cei care își doresc o motocicletă agilă pentru oraș, dar și una care să facă față la un tur de țară, spre exemplu. Nu te va lăsa fără putere, frânele sunt excelente, iar dacă te obișnuiești cu sunetul uneori deranjant în ture mari atunci poți să o consideri o investiție foarte bună.

PE SCURT

FIȘA TEHNICĂ

Motor: patru timpi cu 2 cilindri în linie
Capacitate cilindrică: 798 cmc
Putere: 87 CP la 8000 rpm și cuplu de 86 Nm la 6000 rpm
Consum:
- drum național – 3,6 litri la 100 km declarat / 3,8 litri la 100 km testat
- autostradă – 4,8 litri la 100 km declarat / 4,6 litri la 100 km testat
- oraș – 5,4 la suta de km testat
Ambreiaj: multidisc în baie de ulei
Cutie de viteze: șase trepte
Transmisie: lanț
Frânare:
- față – disc de frână dublă, 320 mm, etriere cu 4 pistoane
- spate – disc de frână simplu, 265 mm, etrier mobil cu 1 piston
Dimensiuni: 2,145 m lungime, 0,90 m lățime, 1,16 m înălțime
Greutate: 177 kg la gol, 199 kg gata de drum
Rezervor: 16 litri

PREȚURI

Preț de bază:	**8433 euro** (TVA inclus)
Opționale:	
- Mânere încălzite	**205 euro**
- ABS	**747 euro**
- Monitorizare presiune roți	**216 euro**
- Computer de bord	**152 euro**
- Semnalizatoare cu LED-uri albe	**100 euro**
- Alarmă	**218 euro**
- Priză 12V	**21 euro**

pub

Și românii fac mașini bune!

Construit integral la Craiova, Ford B-Max este un automobil excelent, dedicat aproape în exclusivitate familiilor

Daniel REMEȘ
daniel.remes@prosport.ro

» **Ford B-Max are prețuri cuprinse între 13.400 și 17.650 de euro (TVA inclus)**

Decizia americanilor de a construi în România un model Ford în proporție de 100% a fost privită cu scepticism de multă lume. Nu puțini au fost care s-au îndoit de talentul celor de la Craiova, dar odată ce m-am dat jos din B-Max am rămas cu o idée clară în minte: și românii fac mașini bune!

Noul B-Max a fost special conceput pentru șoferul contemporan, care profită din plin de toate posibilitățile unei vieți moderne. Cu toate că este o mașină compactă, ingeniosul sistem de acces în habitaclu îți oferă o deschidere de 1,5 metri către un interior spațios, rafinat și de calitate premium.

TEHNOLOGII REVOLUȚIONARE

Alături de designul unic, B-Max are o multitudine de tehnologii care fac din condus o adevărată plăcere, un lucru simplu și eficient. De exemplu, sistemul Active City Stop reduce riscul unei coliziuni cu vehiculul aflat în față în conditii de trafic lent, activând automat frânele în locul tău, la nevoie. Cu Ford SYNC îți controlezi muzica și telefonul prin simple comenzi vocale – SYNC poate chiar să-ți citească mesajele prin boxele mașinii – totul pentru ca tu să poți conduce atent la drum și cu mâinile pe volan. Impresie bună îți vor lăsa și materialele folosite la interior, dar și atenția pentru detalii a celor de la Craiova. Și acestea sunt doar câteva din surprizele care te așteaptă în momentul în care te urci la volan.

Așa cum era de așteptat, B-Max testa a fost dotat cu motorul EcoBoost de 1.0 litri pe benzină, realizat la Craiova. Iar stilul de condus pe care l-am adoptat a fost unul sportiv, chiar dacă mașina e una dedicată familiei. B-Max nu a dezamăgit nici în aglomerația orașului, nici în zonă rurală și nici măcar atunci când am călcat pedala de accelerație până la fund pe autostradă. În aceste condiții, am obținut un consum mediu de 8,6 litri/100 de kilometri, dar trebuie să menționez că Ford raportează un consum de carburant mediu de 4.9 l/100 km. B-Max este disponibil în România în trei versiuni de echipare (City, Trend și Titanium), cu prețuri începând de la 13.400 de euro (TVA inclus). Vârful de gamă costă 17.650 de euro (TVA inclus).

S-a născut a doua oară!

La doar un an după ce și-a pierdut întreaga echipă în urma unui accident aviatic, echipa rusă de hochei Lokomotiv Iaroslavl are un debut senzațional în noul campionat

Adrian COSTEIU
adrian.costeiu@prosport.ro

» **Toți cei 37 de jucători ai lui Lokomotiv Iaroslavl au murit în accidentul aviatic de pe 7 septembrie 2011**

» **Formația rusă a revenit în Liga Continentală în acest an și a debutat cu trei victorii în primele trei meciuri**

În urmă cu un an, pe 7 septembrie 2011, sportul rus a suferit una dintre cele mai mari pierderi din istoria sa. O aeronavă Yak-42 care îi transporta pe membrii echipei de hochei Lokomotiv Iaroslavl spre primul meci din sezonul trecut al Ligii Continentale se prăbușea imediat după decolare. Toți cei 37 de jucători ai echipei, plus ceilalți membrii ai staff-ului au decedat. În mai puțin de o secundă, istoria unuia dintre cele mai puternice cluburi de hochei din Rusia avea să se schimbe pentru totdeauna.

S-AU REPLIAT IMEDIAT DUPĂ DEZASTRU

Imediat după dezastru, șefii echipei au anunțat că nu vor ceda până când nu vor reconstrui pas cu pas echipa, în memoria celor dispăruți. Conștienți că nu pot să rivalizeze cu SKA Sankt Petersburg, AK Bars Kazan sau Dinamo Moscova, conducătorii lui Lokomotiv au retras echipa din Liga Continentală pentru un an și au înscris-o la jumătatea sezonului trecut în liga a doua rusă. Cu un lot format în mare măsură din jucători de perspectivă, dar și câțiva hocheiști experimentați de la echipa a doua, Lokomotiv s-a descurcat onorabil, câștigând 13 din cele 22 de meciuri disputate în sezonul regulat, fiind eliminată în sferturile de finală ale play-off-ului.

TRANSFERURILE ASIGURĂ PERFORMANȚA

Iar pentru noul sezon, care a debutat pe 6 septembrie, echipa din Iaroslavl s-a întărit serios. În această vară a transferat zece jucători care au evoluat în trecut în NHL, printre care și experimentații Nicklas Hagman, **Sami Lepisto (foto, în dreapta)** și Viktor Kozlov, dar și alți hocheiști cu experiență în Liga Continentală. Iar debutul a fost excepțional. Trei victorii în primele trei meciuri au repus-o pe Lokomotiv în fruntea favoritelor la titlu, la doar un singur an de la tragedia care a lăsat-o fără niciun jucător. „E o performanță senzațională pentru noi. Băieții care au venit aici au înțeles că trebuie să jucăm în memoria celor dispăruți. Vrem să îi facem pe fanii noștri mândri. L-am cunoscut pe Brad McCrimmon, fostul antrenor, și știu că ar fi mândru de noi", a spus Tom Rowe, noul antrenor al formației ruse.

Foto: EPA

» Cele 26 de echipe joacă după **sistemul fiecare cu fiecare**

9
ore este diferența de fus orar dintre Praga, Bratislava și Khabarovsk

5,2
este media de goluri pe meci din Liga Continentală, cu 0,1 gol/meci mai puțin ca în NHL

Liga Continentală cucerește Europa

Campionatul Rusiei de hochei s-a transformat într-o superligă cu formații din șapte țări. La startul acestui sezon s-au aliniat 26 de echipe, cu patru mai puțin decât în NHL, campionatul nord-american

Adrian COSTEIU
adrian.costeiu@prosport.ro

Marius HUȚU
marius.hutu@prosport.ro

» **Bugetele echipelor de hochei din Rusia au ajuns la sume fabuloase. Primele cinci au peste 35 de milioane de euro**

» **În perioada septembrie - mai, hocheiul este al doilea cel mai pariat sport după fotbal**

Încet, dar sigur, hocheiul a luat-o pe urmele fotbalului și se transformă într-o industrie. Dacă România se află încă la faza de pionerat, în schimb, Rusia a găsit rețeta succesului. Bugete de zeci de milioane de euro, vedete pe metru pătrat, sume enorme obținute din drepturi TV și mii de spectatori în patinoare. Acestea sunt doar câteva din ingredientele pe care KHL-ul le pune la dispoziție în acest sezon. Unul care pare mai interesant ca niciodată din moment ce la start s-au aliniat echipe din alte șase țări (!) - Cehia, Slovacia, Letonia, Belarus, Kazakhstan și Ucraina. Echipele sunt nevoite să parcurgă mii de kilometri, mai ales cele din Slovacia, Cehia și din Estul Rusiei, însă acest lucru nu mai reprezintă un impediment. Spre exemplu, Lev Praga are de străbătut 8.766 de kilometri pentru a juca meciurile la Khabarovsk, o distanță apropiată decât cea dintre București și Miami.

PE VIITOR SE VREA O LIGĂ CU 64 DE ECHIPE!

După ce în acest an, Liga Continentală a primit alte două noi echipe din afara Rusiei, Slovan Bratislava (Slovacia) și HC Donbass (Ucraina), șefii competiției sunt gata să mărească miza și au prezentat în această vară un proiect care ar cuprinde nu mai puțin de 64 de echipe participante în competiție. Pe lângă echipele care participă în acest sezon, viitoarea Ligă ar putea avea formații din Norvegia, Suedia, Danemarca, Germania, Elveția, Austria, Finlanda, dar și din țări cu o tradiție mai slabă în hochei, precum Franța, Croația, Italia, Marea Britanie sau Olanda. Această ligă ar trebui să devină operațională din 2015. „Acesta este următorul pas. Investitorii ar trebui să se gândească bine pentru că o astfel de competiție le-ar putea aduce un profit uriaș", a declarat președintele Ligii Continentale, Alexander Medvedev.

4,32
milioane de oameni au asistat la cele 704 meciuri disputate în sezonul trecut al Ligii Continentale. În medie, asistența unui meci a fost de 6.136 de spectatori, cu aproape 1.000 peste media din 2010

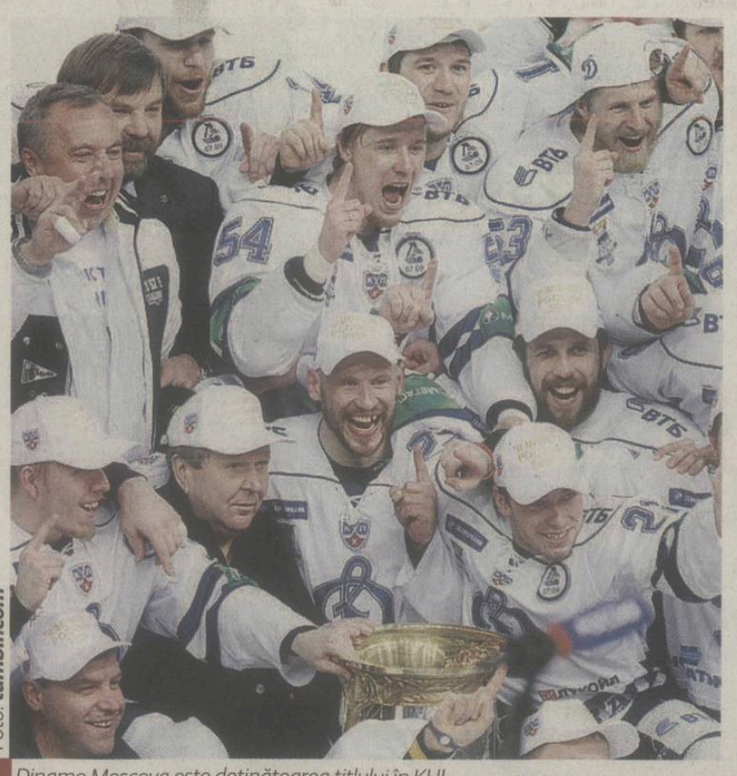

Foto: tumblr.com

Dinamo Moscova este deținătoarea titlului în KHL

ECHIPELE CARE FAC PARTE DIN KONTINENTAL HOCKEY LEAGUE

ECHIPĂ	ORAȘ
Dinamo Moscova	Moscova (Rusia)
Lokomotiv Iaroslavl	Iaroslavl (Rusia)
Spartak Moscova	Moscova (Rusia)
SKA St.Petersburg	St. Petersburg (Rusia)
ȚSKA Moscova	Moscova (Rusia)
Lev Praga	Praga (Cehia)
Atlant Mythisi	Mythisi (Rusia)
Vitiaz Cehov	Cehov (Rusia)
Severstal Cerepoveț	Cerepoveț (Rusia)
HC Donbass	Donețk (Ucraina)
Slovan Bratislava	Bratislava (Slovacia)
Dinamo Riga	Riga (Letonia)
Torpedo Nijni Novgorod	Nijni Novgorod (Rusia)
Dinamo Minsk	Minsk (Belarus)
Avangard Omsk	Omsk (Rusia)
AK Bars Kazan	Kazan (Rusia)
Amur Khabarovsk	Khabarovsk (Rusia)
Traktor Celiabinsk	Celiabinsk (Rusia)
Neftekhimik Nijnekamsk	Nijnekamsk (Rusia)
Salavat Yulaev Ufa	Ufa (Rusia)
Metallurg Novokuznețk	Novokuznețk (Rusia)
Automobilist Ekaterinburg	Ekaterinburg (Rusia)
Metallurg Magnitogorsk	Magnitogorsk (Rusia)
Barys Astana	Astana (Kazahstan)
HC Yugra Khanty-Mansisk	Khanty-Mansisk (Rusia)
Sibir Novosibirsk	Novosibirsk (Rusia)

CELE MAI MARI BUGETE DIN KHL

Echipă	Buget (mil.euro)
Salavat Ufa	50
Lokomotiv Iaroslavl	40
AK Bars Kazan	37
SKA Sankt Petersburg	37
Avangard Omsk	37

27,5
milioane de euro este bugetul de salarii maximum admis în KHL

ULTIMELE CÂȘTIGĂTOARELE ALE LIGII CONTINENTALE

2009	AK Bars Kazan
2010	AK Bars Kazan
2011	Salavat Ufa
2012	Dinamo Moscova

PRO SPORT
Fondat 1997; ISSN 1453-3707
WWW.PROSPORT.RO
facebook.com/prosport.ro
twitter.com/prosport

Redactor-șef: Lucian Lipovan
Redactori-șefi adjuncți: Florin Caramavrov, Costin Ștucan
Senior editori: Radu Paraschivescu, Alin Buzărin, Mihai Mironică
Fotbal intern: Iulian Vălvoiu, Florin Marian, Cătălin Mureșanu, Daniel Remeș, Cristi Scutariu, Daniel Vlad, Cristi Voinea, Nicu Bădescu, Mircea Dominte, Victor Stoicescu, Corina Mlădinoiu, Radu Faur, Daniel Lup, Vlad Măcicășan, Mihai Andrieș, Marius Anghel
Reporteri speciali: Alexandru Enciu, Costin Negraru, Sorina Oprițescu
Fotbal extern: Robert Vătafu, Mihai Molnar, Adrian Costeiu
Sporturi: Andru Nenciu, Marius Huțu, Mirela Basescu
Statistică: Răzvan Toma
Foto: Sorina Stângă, Alexandru Hojda, Răzvan Lupică, Bogdan Iordache, Florin Ceaușu, Dan Tăuțan, Dan Duță
Online: Ciprian Poloni, Vali Vrabie, Robert Zanfir, Wili Bițescu, Laurențiu Spiridon, Antonio Robitu, Sebastian Luba, Valentin Năstăilă, Cristi Mihala
Grafică: Alexandru Popescu, Adrian Stroia, Dragoș Cîmpeanu, Veronica Popescu, Bogdan Drăghia, Alexandru Florescu, Cristian Iancu
Brand Manager: Mircea Olaru
Video: Costin Grigoraș
Organizare: Ionuț Tichieru
Traffic Manager: Marina Moraru
ProSport folosește serviciul agenției de presă **Mediafax**
Director general: Orlando Nicoară
Director editorial: Cristian Dimitriu
Director vânzări: Dragoș Stan
Publisher: Daniela Radu
Marketing: Daniela Șerban
Cercetare: Daniel Secarea
Dezvoltare: Cosmin Ghinea
Prelucrare imagine: Mariana Constantinescu, Iulian Popa
Foto: Marius Smădu
Producție: Rodica Ghenciu
Distribuție: Dan Apostolache
Financiar: Dana Cozac
HR: Elena Șerban
IT: Codruța Sederias
Administrativ: Sorin Cârciu
Sales Coordinator: Vlad Florea (0318.256.234)
Sales Manager: Luiza Dobre (0318.256.317)
Sales Manager Clienti Direcți: Florin Pleșea (0318.256.232)

Redacție: București, Str. Aurel Vlaicu, nr. 62-64. Telefon: 031.825.7300; Fax: 031.825.7385. **Abonamente:** 0318.256.242/244/332, Fax:0318.256.243
Tirajul ProSport este certificat de Biroul Român de Audit al Tirajelor | Tipar: coprint **Telefon:** 031.825.1028; **Fax:** 031.825.1036 **www.coprint.ro** | **Trimiteți opiniile dumneavoastră la** dialog@prosport.ro

pub

„Maxim va fi mai bun ca Mutu"

Mihai Georgescu, omul care l-a descoperit pe Alexandru Maxim, spune că selecționerul Victor Pițurcă are deja viitorul star al naționalei

Vlad MĂCICĂȘAN
vlad.macicasan@prosport.ro

- **Maxim a fost instruit în Spania, unde a fost campion de juniori**
- **Mijlocașul Pandurilor și-a rupt un deget de la picior când a fost chemat să joace în Primera, iar Condescu i l-a „furat" lui Copos**
- **Georgescu spune că puștiul de 1,48 metri, care s-a prezentat în 2003 la primul antrenament va fi mai bun decât Mutu**

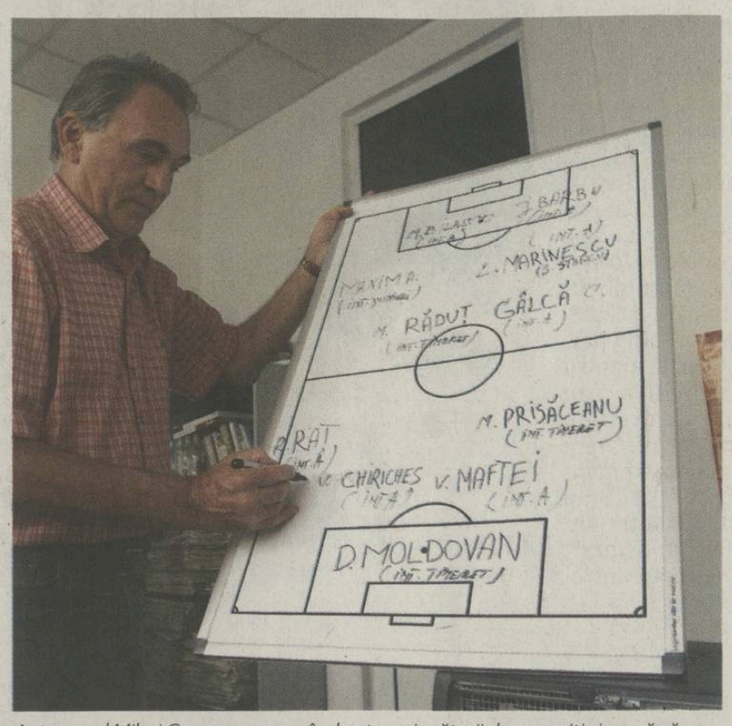

Antrenorul Mihai Georgescu se mândrește cu jucătorii descoperiți și speră să șlefuiască alte talente la școala sa de fotbal, Viitorul — Foto: **Dan Tăuțan**

Primul gol al lui Maxim la națională. E golul de debut al unui mare jucător?
Nu vreau să folosesc cuvinte mari, dar după cum îl cunosc, sunt convins că în următorii ani va fi unul din jucătorii emblematici ai fotbalului românesc.

Cum l-ați descoperit?
În octombrie 2003 am contactat diferiți antrenori și copii pentru selecție. Eram la Școala Nicolae Dobrin și formam noua generație de copii. Printre copii era și el. L-am găsit la CSS Piatra Neamț. Îmi amintesc că avea 1.48 metri, așa era de micuț, dar inteligent, cu multă personalitate, foarte abil.

> *Îi mulțumesc domnului Gergescu. A fost unul dintre oamenii care m-au ajutat mult în carieră*
> **Alexandru MAXIM**, mijlocaș Pandurii

Ce ați remarcat prima dată la el?
Ce m-a impresionat? Îndemânare și găsirea soluțiilor în criză de timp și asta e o calitate extrem de importantă.

Cum a ajuns în Spania?
În 2004 a venit la Ardealul Cluj, împreună cu mine. L-am promovat la Espanyol împreună cu impresarul Lucian Marinescu. Acolo a ieșit campionul Spaniei la juniori, la 19 ani. În finala cu Villareal chiar el a dat golul victoriei. Imediat a fost promovat la echipa mare, dar a avut un ghinion teribil. A făcut o fractură urâtă pe metatarsianul 5. A durat mai mult de jumătate de an recuperarea.

Accidentarea i-a curmat ascensiunea?
Cu siguranță. a fost împrumutat la Badalona, în Secunda, acolo nu a prea jucat și a decis să revină în țară. Variantele au fost Pandurii, „U" Cluj și Rapid. Pandurii s-a mișcat însă mai repede.

Unde ar fi ajuns dacă nu era acea accidentare?
Dacă nu avea accidentul era titular la echipa mare a lui Espanyol, cu siguranță și de acolo ar fi urmat pasul mai sus.

> *Maxim poate să ajungă peste un an jumate - doi peste valoarea lui Tănase. Va fi jucător de bază în națională*
> **Mihai GEORGESCU**, antrenor juniori

La FC Barcelona?
(râde) Nu știu dacă acolo pentru că e rivalitate mare, dar cu siguranță la o echipă mare a Spaniei.

„VA FI TITULAR ÎN NAȚIONALĂ"

Maxim poate ajunge titularul naționalei? E peste Cristi Tănase?
Eu pe Cristi Tănase îl cunosc foarte bine, de la Aripi Pitești, club pe care eu l-am fondat. Maxim poate să ajungă peste un an jumate - doi peste valoarea lui Tănase. Maxim are avantajul de a fi avut o instruire de mare calitate de mic.

E dorit la Steaua. Îl vedeți jucând acolo?
Evoluțiile de la Pandurii îl recomandau deja, iar acum îl recomandă și evoluțiile de la națională. Va atrage atenția cluburilor mari. Ar putea face pasul spre Steaua, lângă prietenul și colegul său de cameră, Chiricheș. Dacă ar fi o ofertă, după un an la Pandurii ar însemna un pas înainte, iar în doi ani să facă pasul în fotbalul mare. Însă e nevoie ca cei de la Steaua să-l folosească, nu să-l țină pe bancă. Doar așa să plece.

„POATE AJUNGE MAI BUN CA MUTU. E MAI ECHILIBRAT"

Unde îl vedeți peste câțiva ani?
Sunt convins că va juca într-o echipă de top în țară sau afară. Va fi o piesă importantă în echipa națională. Este polivalent. Poate să joace pe orice post.

Cu ce mare jucător l-ați compara?
Pe „Max" l-aș compara la fondul de calități cu Mutu. Are mișcările și viclenia și hoția și rapiditatea în execuții. Parcă mi se pare mai rapid Max decât Mutu, dar seamănă destul de mult și ca fizic. Maxim e însă mult mai echilibrat și sunt convins că va avea mult mai multă pricepere de a-și gestiona talentul încât să facă marea performanță.

Poate să ajungă mai bun decât Mutu?
Este posibil să ajungă mai mare decât el.

Maxim are trei selecții în prima reprezentativă a României pentru care a marcat un gol — Foto: **Alexandru Hojda**

pub

Ofertă disponibilă până la 30 noiembrie 2012, doar pentru persoane juridice care dețin cel puțin 3 abonamente Business Profiles, dintre care minimum unul este de tip Esențial. Convorbirile între membrii grupului sunt tarifate cu 0 euro/minut, în limita unui FUP de 3000 de minute. Apelurile nelimitate către internațional sunt valabile în Europa rețele fixe, SUA, Canada, Israel, rețele fixe și mobile. Preț cu TVA 36 euro.

Biblioteca Județeană
MUREȘ
TÂRGU MUREȘ

Au mai rămas
2 zile
STUTTGART
STEAUA
joi, ora 20:00
UEFA EUROPA LEAGUE
PRO TV

LIGA PROSPORT

Joi ai în ziar un nou cod pentru Liga ProSport! Intră în cursa pentru 10.000 €

Detalii pe www.ligaprosport.ro: îți faci echipa și participi la competiție. Codurile din ziar îți dau transferuri gratuite. Caută codul joi în ziar

WWW.PROSPORT.RO

facebook.com/prosport.ro
twitter.com/prosport

PRO SPORT

LIGA I - ETAPA A VIII-A

VINERI	
Ceahlăul - FC Brașov	2-1 (1-0)
Dinamo - CFR Cluj	0-1 (0-0)
SÂMBĂTĂ	
Gaz Metan - Concordia	1-3 (0-0)
Oțelul - Viitorul	1-1 (1-1)
Rapid - Gloria	3-1 (2-1)
DUMINICĂ	
Petrolul - Pandurii	4-0 (1-0)
CSMS Iași - Steaua	0-3 (0-1)
IERI	
„U" Cluj - Astra	1-3 (1-1)
Vaslui - Severin	2-1 (0-0)

Ediție națională • Marți, 18 septembrie 2012 • Numărul 4.649 • 8 pagini • Tiraj: 39.253 • **346.000** de CITITORI zilnic (SNA) • **2.245.908** DE VIZITATORI unici în august (SATI)

Steaua cu rezervele, Stuttgart cu titularii!

Dacă respectă dorința patronului, Reghecampf trebuie să îi scoată din echipă pentru meciul de joi din Europa League pe Chiricheș, Bourceanu, Tănase și Chipciu • Formația germană va juca, după toate probabilitățile, cu cel mai bun unsprezece! Pagina 2

Foto: Andreea Alexandru

Chiricheș (dreapta) a fost integralist în 11 din cele 12 meciuri jucate de Steaua în acest sezon (Liga I și Europa League), fiind cel mai folosit stelist

pub

bet-at-home.com
VIAȚA E UN JOC!

LIGA CAMPIONILOR

Olympiakos Piraeus – FC Schalke 04
1: 2,50 X: 3,30 2: 2,70

Real Madrid – Manchester City
1: 1,60 X: 3,75 2: 5,50

Sporting Braga – CFR Cluj
1: 1,55 X: 3,80 2: 6,05

PARIURI SPORTIVE
CASINO - JOCURI - POKER

Hoție la Vaslui: victorie cu ajutorul arbitrului

N'Doye a dat golul de 2-1 cu Severin în prelungiri, după un fault în atac. „Fluierașul" a fost al 12-lea jucător al lui Porumboiu **Pagina 8**

Foto: Mediafax

Cum își bate joc Dinamo de tinerii jucători

Titularul Nica are cel mai mic salariu din Liga I, 800 de euro pe lună, pe care nu l-a primit de trei luni! **Pagina 4**

Povestea blatului Steaua - Bistrița din 2000

Vlădoiu a fost schimbat pentru că s-a jucat „fără porți". **Pagina 2**

Foto: Dan Tăuțan

Victor Crivoi se reface ca după război

Interviu cu eroul României din meciul decisiv de Cupa Davis cu Finlanda (3-2): face tratament la pat! **Pagina 7**

Horia Tecău schimbă partenerul

Cel mai bun tenisman român de dublu renunță la colaborarea cu Lindstedt și va face cuplu cu Max Mîrnîi. **Pagina 7**

Bibliotheca Județeană MUREȘ

OPINIE **PENALTY DE PEDEAPSĂ**

White Hațegan Lane

Alin BUZĂRIN
alin.buzarin@prosport.ro

Monotonia știrilor după-amiezei de luni, între sorții geografici ai Cupei României și ratările Astrei de la Cluj, a fost brusc înviorată de o veste cu totul remarcabilă: Ovidiu Hațegan va arbitra joi Tottenham-Lazio în Europa League. Dacă ar fi fost doar o partidă de Europa League, să zicem Tottenham cu Maribor, care e în aceeași grupă, am fi zis că e o delegare de seviciu. Așa, cu Lazio, e cu totul altceva. E vorba de un meci între două forțe, cu Lennon deoparte și cu Klose de cealaltă, cu fața roșiatică a lui Redknapp lucind la doi pași de tușă, cu atmosfera de pe selectul White Hart Lane, cu o confruntare anglo-italiană care face toți banii de mai bine de o sută de ani.

Imediat, am luat fișele ultimei etape și l-am căutat pe Hațegan. Nu l-am găsit la nici un derby, l-am depistat într-un târziu la un periferic Ceahlăul-Brașov aproape nemăsurabil de aparatele care exprimă ratingul. Cel mai bine plasat arbitru român, trimis la o muncă de rândaș. Cu justificări mergând de la o ușoară accidentare până la un program încărcat, care a cuprins în trecutul recent un TSKA Moscova-AIK Stockholm și un Elveția-Albania, meciuri care te storc atât ca ritm, cât și ca ore de zbor, din Câmpia Rusă până spre Alpi.

Sesizați nuanța din paragraful precedent. Am spus arbitrul român cel mai bine plasat, nu cel mai bun. Cei mai buni sunt în mod cert Balaj și Tudor, ultimul, cu toată eliminarea discutabilă a lui Voiculeț. Hațegan, deși merge la Londra, mai are până la cei doi. A prins un tren internațional bun, s-a suit la prima stație și acum călătorește legal pe marile stadioane. Tudor și Balaj au așteptat ani în șir asemenea delegări, le-au avut arareori pentru că pe vremea lor de glorie nu eram așa de bine reprezentați internațional. Adică pe holurile de-o curățenie enervantă de la UEFA nu străluceau așa de frumos costumele lui Mircea Sandu și, mai ales, Ionuț Lupescu.

Sprijinit de acest minister de externe atât de bine pus la punct, susținut în ultimul an de greutatea numelui lui Ion Crăciunescu, Ovidiu Hațegan are obligații enorme față de campionatul intern. Adică trebuie să fie în focul derbyurilor, mergând drept, fără frați și fără prieteni, numai înainte. De aici încolo, va fi judecat în funcție de nivelul la care a ajuns. Dacă te descurci onorabil (cu siguranță se va descurca) la Londra, e imposibil să n-o faci la Turnu Severin, la Vaslui sau în Gruia.

Tocmai de aceea, Tottenham-Lazio trebuie să fie un nou punct de plecare în credibilitatea și în valoarea arbitrajului românesc. Aducem specialiști pentru că n-avem. Dar când avem, e chiar rușine să apelăm la alții! Putem trăi prin noi înșine, ca niște oameni cu mintea limpede și cu spinarea dreaptă.

Steaua de rezervă

Reghecampf e forțat de patron să schimbe câțiva titulari în primul „11" din partida cu Stuttgart, în speță cei mai folosiți steliști în acest debut de sezon. Formația germană va evoua cu echipa-tip

Cristian SCUTARIU
cristian.scutariu@prosport.ro

Adrian COSTEIU
adrian.costeiu@prosport.ro

» **Jucătorii pe care Becali îi vrea odihniți în Europa League au cele mai multe minute jucate pentru Steaua în acest sezon**

» **Bruno Labbadia, antrenorul lui Stuttgart, va trimite contra Stelei cel mai bun „11"**

De când a venit la Steaua, Vlad Chiricheș (numărul 21) este indispensabil echipei lui Reghecampf

Foto: **Alexandru Hoida**

Titlul de campioană este principalul obiectiv, declarat de patron și antrenor, pentru Steaua sezonului actual. În aceste condiții, Laurențiu Reghecampf are o dilemă majoră înaintea debutului din grupele Europa League, partida cu Stuttgart de joi. După 12 meciuri oficiale în acest sezon, cei mai importanți fotbaliști ai roș-albaștrilor sunt pe lista celor cu cele mai multe minute bifate. Astfel, la îndemnul patronului, Reghe ar putea opera modificări în primul „11" la Stuttgart pentru a evita eventuale accidentări de pe urma suprasolicitării.

De cealaltă parte, Bruno Labbadia pregătește o echipă în care apar cele mai importante nume ale lui VfB Stuttgart, singurele excepții fiind date de jucătorii accidentați care nu au nicio șansă de recuperare până la ora meciului.

SINGURUL CU 90 DE MINUTE JUCATE ÎN FIECARE ETAPĂ

Strategia steliștilor pare a fi justificată dacă privim numărul de minute jucate de fotbaliștii considerați a fi piese de bază. Vlad Chiricheș este stelistul cel mai „uzat" în acest start de an competițional. 720 de minute a bifat fundașul central în cele 8 etape jucate în Liga I, fiind singurul jucător al Stelei cu 90 de minute jucate în fiecare etapă. Mai mult, Chiricheș a acumulat și 270 de minute pe teren în cele patru meciuri din Europa League și a ajuns la un total de 990 de minute.

Topul fotbaliștilor cu cele mai multe minute acumulate este completat exact de fotbaliștii pe care Gigi Becali îi consideră a fi de bază și despre care a spus că nu vrea să-i vadă în Europa League mai mult de o repriză. Astfel, Chipciu (922 minute), Bourceanu (914 minute), Pintilii (821 minute) și Tănase (763 minute) intră în top și sunt vizați direct de indicațiile lui Becali.

E BUN ȘI ADI POPA!

„Avem soluții pentru înlocuirea oricărui titular. Ați văzut, la Iași a ieșit Tănase accidentat, iar în locul lui a intrat Adi Popa care a dat două pase de gol!", spun oficialii Stelei, pregătindu-și terenul. „E posibil să intre Gardoș în locul lui Szukala, e posibil să joace și Georgievski", completează și Gigi Becali. Astfel, pentru partida din Germania, planul oficial este de menajare a unor nume, însă acest lucru este posibil să nu se întâmple din cauza fotbaliștilor.

Sursele ProSport indică faptul că jucătorii vizați de declarațiile patronului nu sunt de acord să fie menajați și i-au cerut lui Reghecampf să fie luați în calcul pentru primul „11". Bourceanu este cel mai bun exemplu în acest sens. Mijlocașul, cu rezultate excelente la toate testele fizice, este unul dintre cei care nu simte oboseala și nu acceptă ideea menajării pentru meciurile din Liga I.

Bruno Labbadia va conta pe cei mai buni fotbaliști pe care îi are la dispoziție pentru meciul cu Steaua. Cu excepția celor doi accidentați, fundașii Hoogland și Molinaro, tehnicianul nu va menaja niciunul dintre fotbaliștii cu cele mai multe minute jucate în cele șase meciuri oficiale din acest sezon. Astfel, Ibisevic (390 minute) sau portarul Ulreich (540 de minute) nu vor lipsi din primul „11".

16
este poziția din clasamentul campionatului german pe care o ocupă VfB Stuttgart, după trei etape

TOP 10 CEI MAI FOLOSIȚI STELIȘTI

Jucător	minute Liga I	minute E.L.	Total
Chiricheș	720	270	990
Chipciu	640	282	922
Bourceanu	681	233	914
Pintilii	461	360	821
Rusescu	536	258	794
Tănase	682	81	763
Rocha	481	223	704
Gardoș	360	270	630
Georgievski	360	242	602
Stanca	360	180	540

PRIMUL „11" (STUTTGART)

Jucător	minute	meciuri
Ulreich	540	6
Sakai	192	3
Tasci	450	5
Maza	450	5
Boka	478	6
Gentner	450	6
Kvist	494	6
Harnik	455	6
Hajnal	384	6
Okazaki	253	5
Ibisevic	390	5

Statistică: **Răzvan Toma**

„Rapidiști cu fuste"

Galeria Stelei a început războiul psihologic cu cea a „vișiniilor", care nu poate intra la derby nici măcar cu un fular

Suporterii Stelei vor umple Arena Națională la meciul cu Rapid Foto: **Mediafax**

Daniel VLAD
daniel.vlad@prosport.ro

» **Fanii roș-albaștri vor să se răzbune pentru „tratamentul" de care au avut parte la ultimul joc din Giulești**

Pentru faptul că a fost tratată cu dispreț de Constantin Zotta și de Ioan Taban, galeria Stelei se pregătește de răzbunare la meciul cu Rapid de peste o săptămână.

Steaua nu a avut galerie în Giulești la ultimul meci disputat în compania echipei Rapid, iar acest lucru a venit ca urmare a protestului pe care l-au inițiat membrii Peluzei Nord din Ghencea. Ultrașii roș-albaștrilor au decis să nu meargă la meciul din aprilie, din sezonul trecut al Ligii 1, pentru că, susțin ei, conducătorii rapidiști nu au respectat o înțelegere scrisă între cele două părți. „Zotta și Taban și-au bătut joc de noi. Pe lângă faptul că ne promiseseră doar 500 de bilete, rapidiștii nu ne-au oferit decât 406 bilete! Mai mult, cei din galeria rivală aveau voie pe stadion cu tobe, bannere, steaguri și portavoce, iar nouă ni se interzisese totul. Din acest motiv nu am mers la meci", a explicat liderul galeriei steliste, Gheorghe Mustață.

SE VÂND DEJA BILETE ONLINE

Acum a venit rândul steliștilor să fie gazde, chiar dacă meciul se va desfășura luni seara pe Național Arena.

Gheorghe Mustață, liderul galeriei steliste, a declarat, ieri, că suporterii roș-albaștri nu au uitat modul în care au fost tratați în primăvară de Zotta și Taban. „Iată că se întoarce roata. Noi le vom da în jur de 2.500 de bilete. Însă, îi anunț încă de pe acum pe rapidiști că vor avea voie să intre la meci doar în fuste ca scoțienii. Nu îi vom lăsa să pătrundă pe stadion nici măcar cu fulare. Nu uităm de tratamentul la care am fost supuși la partida din Giulești. Nu vor intra cu tobe, nici măcar cu fularele în însemnele clubului", a spus Mustață. Contactați de ProSport, liderii galeriei rapidiste nu au vrut să comenteze afirmațiile rivalilor de la Steaua.

Conducerea roș-albaștrilor a pus deja în vânzare bilete pentru jocul de luni, dar numai online. Tichetele vor ajunge și la casele de bilete abia peste două zile.

PREȚURILE BILETELOR
VIP 1 150 lei
VIP 2 100 lei
VIP 3 75 lei
Tribuna I inelul intermediar 25 lei
Tribuna I inelul 3 20 lei
Tribuna II sectoarele 113-114 50 lei
Tribuna II sectoarele 111, 112, 115, 116 40 lei
Tribuna II sectoarele 109, 110, 117, 118 30 lei
Tribuna II inelul intermediar 25 lei
Tribuna II inelul 3 20 lei
Peluza I inelul 1 15 lei
Peluza II inelul 1 15 lei
Peluza II inelul intermediar 15 lei
Peluza II inelul 3 10 lei

„Fotbal fără porți!" - cronica unui blat

Dezvăluirile lui Gigi Becali despre aranjamentul de la Bistrița de acum 12 ani sunt susținute de arhiva ProSport

Daniel VLAD
daniel.vlad@prosport.ro

» **Jean Vlădoiu a fost schimbat pentru prima dată în șase meciuri de către Pițurcă. Fotbalistul îi certa pe coechipieri că nu-i pasează**

Gigi Becali a dezvăluit la sport.ro, că acum 12 ani a refuzat să însoțească Steaua la Bistrița, pentru că meciul trebuia să se termine la egalitate. Partida la care a făcut referire finanțatorul e cea din 16 septembrie 2000, încheiată cu scorul de 1-1.

Căutând în arhiva ProSport, am descoperit că fostul nostru coleg, Ioan Viorel a catalogat drept „blat" meciul respectiv. Fusese cronicarul de la fața locului. Sub titlul „Fotbal fără porți", Ioan Viorel a consemnat șubrezenia apărării steliste și scandalul făcut de unul dintre atacanții Stelei de atunci, Jean Vlădoiu. „Charlie" a fost schimbat de Victor Pițurcă în minutul 60, pentru prima dată în cele șase meciuri jucate până atunci de roș-albaștrii. La pauză, Vlădoiu le reproșase colegilor că nu-l joacă! Din păcate, fostul fotbalist nu ne-a răspuns ieri la telefon pentru a ne dezvălui mai multe.

Fostul nostru coleg, Ioan Viorel, nu-și mai aduce aminte de acea partidă. „Nu mai țin minte meciul, dar, dacă am scris că partida a fost suspectă de blat, atunci așa a fost", a spus el ieri.

» **ECHIPELE DE ATUNCI**
» **Gloria:** Câmpeanu - Mândrean, Săsărman, Jula, Coroian - Zegrean, V. Popa, D.Matei (Cioloboc 77) Velcea, Sânmârtean - Turcu
» **Antrenor:** Constanțin Cârstea
» **Steaua:**
» M. Tudor - Belodedici - Fl Dumitru, Baciu, Miu, P. Stoica - Trică, Falemi, Paraschiv (Carabaș 85) - Vlădoiu (Ciocoiu 60) Dănciulescu (Cl. Răducanu 79)
» **Antrenor:** Victor Pițurcă
» **Goluri:** Zegrean, respectiv, Falemi

Arhiva ProSport îi dă parcă dreptate lui Jean Vlădoiu, care la acel meci cu Gloria n-a înțeles blatul

Foto: **ProSport**

Becali spune lucruri trăsnite! Am avut peste 50 de meciuri contra Stelei, dar nu îmi aduc aminte
Costel CÂMPEANU, fost portar Gloria Bistrița

Steaua n-a făcut niciodată blaturi!
Eugen TRICĂ, fost mijlocaș Steaua

În acele vremuri era posibil ca ambele echipe să fie mulțumite cu câte un punct
Dumitru SECHELARIU, fost patron FCM Bacău

pub

RENAULT BUSINESS SOLUTIONS

PREZINTĂ

PACHETUL PENTRU AFACERI DE SUCCES

MASTER

AUTOUTILITARA ANULUI ÎN GERMANIA

- CONSUM DE LA 7,4 L/ 100 KM
- REVIZII LA 30.000 KM
- DISTRIBUȚIE PE LANȚ
- VOLUM UTIL PÂNĂ LA 22 M³

AVANTAJ CLIENT PÂNĂ LA 5.500 € TVA INCLUS

AVANS 15%, DOBÂNDĂ 0%

O FLOTĂ DE MAȘINI FIABILE ȘI PROFITABILE

www.renault.ro

RENAULT QUALITY MADE

Renault recomandă elf

DRIVE THE CHANGE

RENAULT

Ofertă supusă unor termene și condiții, în limita stocului disponibil. Avantajul client reprezintă o reducere acordată de către Renault pentru versiunea Renault Master Furgon Propulsie RJ L4H3 2.3 dCi 150 CP Confort 4.5T. Oferta nu este cumulabilă cu ofertele aferente Programului Rabla 2012 sau cu altele în curs. Finanțare prin Renault Finance, 0% dobândă fixă, 36 luni, 15% avans, 1,10% DAE, 635 euro rată leasing cu TVA, 29 104 euro. Cost total de finanțare cu TVA (asigurare Casco inclusă), se va întocmi obligatoriu RCA, 26 566 euro preț auto cu TVA. Mașina din imagine este cu titlu de prezentare. Detalii în rețeaua Renault și pe www.renault.ro.

Consum în regim extra-urban pentru Renault Master Furgon L1H1 100CP.
Revizii conform prevederilor carnetului de garanție sau 2 ani.
Volum util pentru carosarea versiunii șasiu propulsie L4H2.
Consum mixt 8,2-9,4l/100 km, emisii CO2 mixte: 218-249 g/km.
Nominalizare acordată de către publicațiile germane "Deutschen Handwerkszeitung" și "Handwerk Magazin".

„16"-IMILE CUPEI ROMÂNIEI

MIERCURI, 26 SEPTEMBRIE, ORA 16:30

Steaua - FCM Târgu Mureș	CS Turnu Severin - Dacia Mioveni
Olimpia Satu Mare – Rapid	FC Brașov - Farul Constanța
Vaslui - FC Botoșani	Pandurii Târgu-Jiu - FC Zagon
ACS Berceni - CFR Cluj	AS Damila Măciuca - Petrolul Ploiești
Sportul Studențesc - Oțelul Galați	Delta Tulcea – "U" Cluj
Voința Sibiu – Dinamo	Gaz Metan Mediaș - FC Caracal
CF Brăila - Viitorul Constanța	CSMS Iași - Astra Ploiești
Șoimii Pâncota - Concordia Chiajna	Ceahlăul Piatra Neamț - Gloria Bistrița

Momentan nu se știe exact ce televiziune va transmite competiția, în funcție de stabilirea televizărilor urmând a se decide ce echipe vor fi gazde (cele care au nocturnă au prioritate)

Sabău și meciul meciurilor

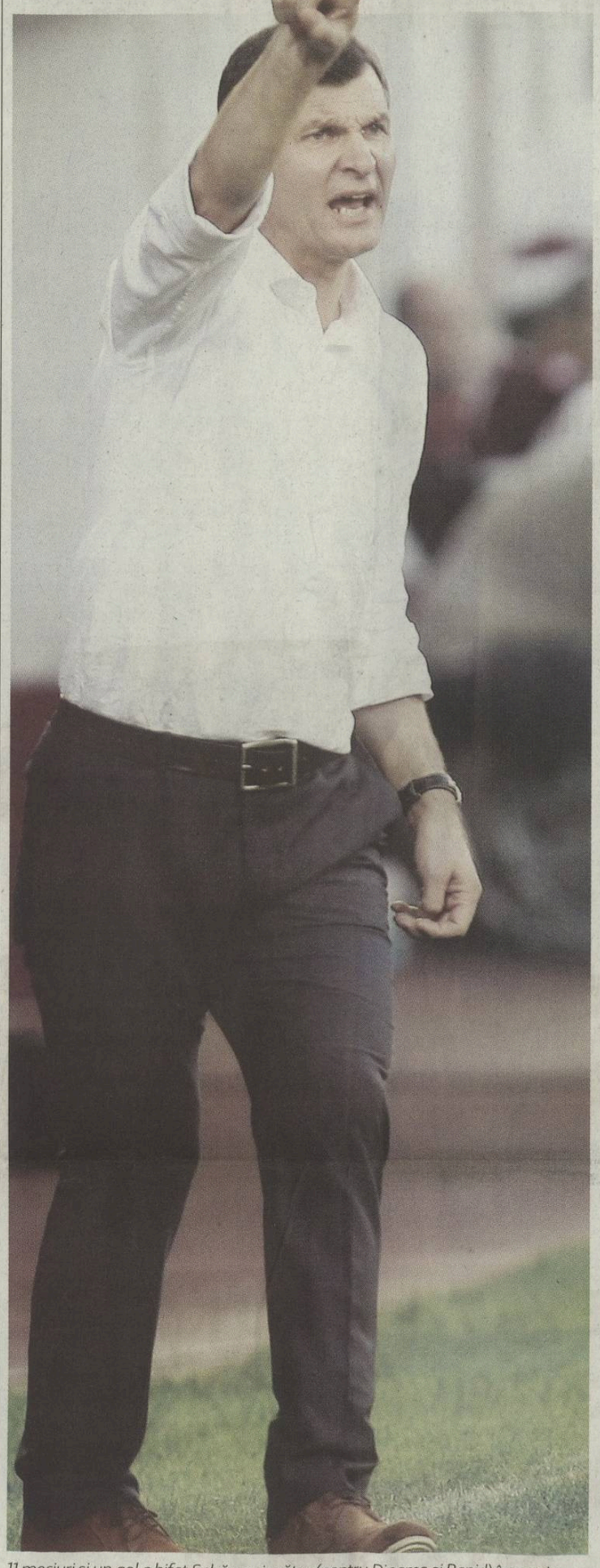

11 meciuri și un gol a bifat Sabău ca jucător (pentru Dinamo și Rapid) împotriva Stelei Foto: **Mediafax**

Rapidul lui Ioan Ovidiu Sabău va întâlni Steaua lunea viitoare, în derby-ul etapei a noua. Antrenorul are trei victorii împotriva roș-albaștrilor cu Bistrița, și una la Tg. Mureș. Aproape toate meciurile au fost cu scântei

Victor STOICESCU
victor.stoicescu@prosport.ro

- **Sabău a obținut patru victorii împotriva Stelei**
- **Steaua nu a mai câștigat un meci cu Rapid pe teren propriu de aproape zece ani**

Sabău încearcă să restructureze din mers o echipă a Rapidului care a uitat ce înseamnă lupta pentru titlu. Vișinii au jucat deja cu echipa ce împarte primul loc cu Steaua, vorbim aici de Pandurii - echipă ce a câștigat cu 3-0 la Tg. Jiu partida cu Rapid, iar acum se pregătesc de Steaua. „Numai jucătorii adevărați așteaptă astfel de meciuri", a fost mesajul lui Sabău pentru elevii săi după victoria cu Bistrița, de sâmbătă (3-1). Dacă privim un pic în trecut, se poate observa cu ușurință faptul că și pentru antrenorul Sabău un meci cu Steaua este mai mult decât un derby. Este un fel de meciul-meciurilor, pe care vrea să-l câștige neaparat.

CÂND RĂDOI S-A TĂIAT LA MÂNĂ

Ioan Ovidiu Sabău are deja 12 ani de antrenorat, meserie pe care a început-o de jos, așa cum îi stă bine oricărui ucenic. A promovat cu U Cluj în liga a II-a, după care și-a făcut rodajul la Gaz Metan Mediaș, trupă cu care nu a reușit să ajungă în Liga I. De precizat că abia în 2005 a renunțat și la activitatea de fotbalist, după care a semnat cu Bistrița. De aici începe și povestea meciurilor lui cu Steaua. Primul duel s-a petrecut în sezonul 2005-2006, atunci când roș-albaștrii au câștigat ultimul titlu de campioni. Fix în acel an competițional, Gloria lui Neluțu

Toate meciurile pe care eu le-am jucat împotriva Stelei au fost foarte disputate, foarte tensionate. Când eram la Bistrița, într-un singur meci ne-au bătut, la Reghin
Ioan OVIDIU SABĂU, antrenor Rapid

SABĂU VS STEAUA
4 victorii
2 egaluri
8 infrangeri

Am pregătit foarte bine meciurile cu Steaua, am încercat să compensez prin organizare diferența de valoare
Ioan OVIDIU SABĂU, antrenor Rapid

Sabău a câștigat ambele meciuri cu trupa lui Becali (1-0 de fiecare dată)! Rămâne de referință returul de la Bistrița, cu Mirel Rădoi lovind puternic un hidrant, gest care i-a provocat o tăietură urâtă la mână. Victoraș Iacob l-a copiat și el pe fostul căpitan, astfel încât Steaua a plecat însângerată și fără puncte de la Bistrița. Anul următor a însemnat o nouă înfrângere pentru steliști pe terenul Gloriei, echipă care avea să termine pe locul șase campionatul! Până acum trei victorii. „Numai meciuri foarte tensionate am avut cu ei", s-a limitat ieri să spună Sabău, întrebat fiind de episodul Bistrița.

LA MUREȘ L-AU ACUZAT CĂ A DEZUMFLAT MINGILE

Cel de-al patrulea succes a venit acum câteva luni, în returul campionatului trecut. 1-0, gol Ilyeș, iar scaunul lui Ilie Stan deja se clătina. „Au folosit mingi dezumflate, care i-au avantajat", au acuzat steliștii la final. „Asta a fost părerea lor", a parat elegant Sabău. Care a trecut în 2009 la Poli Timișoara, echipă la care n-a mai avut același succes în fața Stelei. 3-3 în deplasare și 0-1, pe teren propriu.

TRADIȚIA: RAPID E FAVORITĂ

Luni seară (ora 20:30, Antena 1), antrenorul de 44 de ani trebuie să apere și o tradiție la care fanii giulești țin mai mult decât la orice: Steaua nu a mai câștigat în fața Rapidului, pe teren propriu, din 27 octombrie 2002 (2-1)! Sunt practic aproape zece ani de când trupa lui Reghe nu a mai învins rivala din Giulești. De atunci și până în prezent s-au înregistrat șase remize și trei victorii de-ale oaspeților de luni seară.

FC BRAȘOV

Hizo, sub Tâmpa după 15 ani

Fostul antrenor al Vasluiului a semnat pe un an cu FC Brașov, echipa lui Ioan Neculaie

Foto: **Mircea Roșca**

Mircea DOMINTE
mircea.dominte@prosport.ro

- **Inițial, patronul Brașovului a fost tentat să îl aducă pe Sorin Cârțu**

Imediat după ce Brașov a cedat vineri pe terenul Ceahlăului, scor 1-2, Ioan Neculaie, patronul "stegarilor", a fost decis să îl schimbe pe antrenorul Ionuț Badea. Prima variantă la care oficialul s-a gândit a fost Sorin Cârțu, dar până la urmă Neculaie a schimbat "macazul" și l-a contactat pe **Viorel Hizo (foto)**, pe care l-a convins să preia echipa. "Dulăul", care la 65 de ani este cel mai vârstnic antrenor din Liga I, revine la echipa de sub Tâmpa la 15 ani după prima experiență pe banca Brașovului. „Am mai avut și alte oferte de la echipe din Liga I, dar Ioan Neculaie a insistat foarte tare și așa am ajuns la Brașov. La un moment dat m-am gândit chiar să renunț...", a declarat ieri noul antrenor al „stegarilor".

Am văzut meciul cu Ceahlăul și pot spune că am sesizat și greșeli de nepermis, pe care trebuie să le reparăm
Viorel HIZO, antrenor FC Brașov

478 de meciuri are Viorel Hizo ca antrenor în Liga I, fiind pe primul loc în topul antrenorilor în activitate și pe locul cinci în cel all-time

PE SCURT

CRITICI

BECALI ÎL CEARTĂ PE BONETTI

Patronul roș-albaștrilor nu se preocupă doar de soarta Stelei, ci și de cea a lui Dinamo, echipa de suflet a finului său, Borcea. Gigi Becali l-a luat acum în colimator pe tehnicianul dinamoviștilor, Dario Bonetti pe care l-a criticat că în jocul cu CFR nu l-a folosit pe veteranul Ionel Dănciulescu: „Dacă juca Dănciulescu, Dinamo făcea măcar un egal. Cum să joci cu Cătălin Munteanu la închidere? Au avut trei ocazii pe final, dacă era Dănciulescu, dădea măcar un gol. Sincer, mie îmi convenea să bată Dinamo", a explicat Becali.

APEL

BORCEA: "FIȚI ALĂTURI DE ALEXE!"

Cu toate că s-a despărțit de Dinamo, Cristi Borcea continuă să se preocupe de viitorul dinamoviștilor. Fostul acționar face apel la suporteri să îl sprijine pe Marius Alexe, jucător care se află într-o criză de formă. "Alexe este un copil crescut de Dinamo, un jucător valoros care are nevoie de susținere. Suporterii trebuie să aprecieze jucătorii formați în spiritul lui Dinamo, cu mentalitate de învingători. Alexe suferă foarte mult, dar sunt convins că, împreună cu fanii, va depăși această perioadă dificilă", a spus Borcea.

CRAIOVA

Ultima echipă din Craiova rămasă într-una din cele trei ligi ale României, CS Apă Craiova (Liga a III-a) a anunțat ieri că se va retrage. Oltenii nu mai au bani pentru deplasările formației, iar în plus, antrenorii Florin Șoavă și Dragoș Bon au încheiat de curând colaborarea. Este practic o premieră faptul că orașul Craiova nu mai are nicio echipă în primele trei ligi.

OȚELUL

Cristi Sârghi a suferit o accidentare groaznică la cap (după o ciocnire cu S. Costin) la înfrângerea cu CFR Cluj (1-2), însă, începând cu etapa viitoare, acesta va fi din nou inclus pe foaia de joc a gălățenilor. Fundașul a început de ieri antrenamentele normale, însă va fi nevoit să poarte o mască de protecție. **(Corina MLĂDINOIU)**

RECORD

„PICIUL" POPA, CEL MAI TÂNĂR DEBUTANT AL LIGII A II-A!

Copilul-minune al Sportului Studențesc, **Răzvan Popa (foto)** a stabilit un record la începutul lui 2012, debutând în Liga I la doar 15 ani și 2 luni, în victoria cu 3-1 cu Dinamo, în "Ștefan cel Mare". Ieri, puștiul a dat lovitura și în Liga a II-a, evoluând pentru prima dată în acest eșalon în succesul cu Buftea, scor 2-1. Popa este primul debutant născut în 1997 din toată istoria competiției! (Mihai ANDRIEȘ)

CLASAMENT

Loc	Echipa	M.	V.	Eg.	Înf.	Gol.	P.	Ad.
1.	CS OTOPENI	3	3	0	0	6-1	9	+6
2.	SPORTUL	3	3	0	0	6-1	9	+6
3.	SĂGEATA	3	2	1	0	7-0	7	+4
4.	DELTA	3	2	0	1	4-5	6	+3
5.	CF BRĂILA	2	1	1	0	6-4	4	+1
6.	FC BOTOȘANI	2	1	0	1	5-3	3	0
7.	RAPID SV	2	1	0	1	4-4	3	0
8.	FARUL	3	1	0	2	4-5	3	-3
9.	SLOBOZIA	1	0	1	0	2-2	1	+1
10.	CHINDIA	2	0	1	1	2-4	1	-5
11.	BUFTEA	2	0	0	2	1-6	0	-3
12.	DUN. GALAȚI	3	0	0	3	1-7	0	-6
13.	DINAMO II	3	0	0	3	0-6	0	-6

CS Brăila - Callatis *nu s-a disputat deoarece oaspeții s-au retras.*
Unirea Slobozia - FCM Bacău *nu s-a disputat deoarece oaspeții s-au retras.*
Rapid Suceava *a stat.*

ACS BUFTEA 1-2 SPORTUL STUDENȚESC
G. Dumitrescu '82 / A. Nistor '25, Mareș '78

Baruch - Odoroabă, Tutunaru (cpt.), Marciuc, Al. Dragomir - Venter, Dantes (Dorobanțu '51), Kiriță, Ciumacenco - D. Gafița (G. Dumitrescu '70), Bâtfoi (A. Petrescu '49)
Antrenor: Lavi Hrib

Ormenișan - Bețа, Patriche (cpt.), Cr. Lung, Cioranu – A. Nistor (Mareș '53), Ghinga, I. Șerban (R. Popa '90), V. Lazăr - L. Dobre (S. Ciobanu '79), Novac
Antrenor: Virgil Andronache
Eliminat: Novac (55)

Arbitru: *Cristina Bujor ★★★ (București);* ***Asistenți:*** *Paul Dimancea și Gabriel Georgescu ★★★ (ambii Constanța);* ***Stadion:*** *Baza FRF Buftea (Buftea);* ***Spectatori:*** *1.500;* ***Jucătorul meciului:*** *Valentin Lazăr ★★★ ;* ***Corespondent*** *Adrian Albu*

La juniori, derby-ul a fost stricat de arbitru

Oprit de la delegări după ce a greșit flagrant în partida FC Vaslui – Pandurii Tg Jiu (0-0), când nu a acordat o lovitură de pedeapsă pentru gorjeni, centralul Radu Petrescu a făcut praf și un meci de juniori republicani A. La Steaua – Rapid (1-2), disputat duminică, „fluierașul" a acordat nu mai puțin de cinci cartonașe roșii, două pentru stelești și trei pentru rapidiști, deși jocul nu a fost deloc dur. „Aveam pretenții de la el... A dat foarte multe cartonașe galbene și roșii fără justificare", a acuzat antrenorul steliștilor, Ioan Toma. „A fost exagerat rău în decizii", a completat omologul acestuia, Iosif Damaschin. (Daniel Vlad)

Titular la Dinamo, salariu de criză

Constantin Nica primește doar 800 de euro pe lună, sumă neglijabilă comparativ cu veniturile altor titulari din "Ștefan cel Mare"

Mircea DOMINTE
mircea.dominte@prosport.ro

- **Constantin Nica (19 ani), unul dintre cei mai constanți jucători din primul unsprezece al lui Dinamo, are cel mai mic salariu dintre oamenii de bază**
- **Fostul coleg de la Dinamo II al fundașului dreapta, Raul Crișan, câștigă 1.600 de euro lunar în Liga a șasea germană**

Echipele de top din Liga I ne-au obișnuit, în ultimii ani, să-și trateze unii jucători regește, cu salarii anuale care ajung de multe ori la sute de mii de euro. Există însă și excepții, care se situează tocmai la polul opus, adică în categoria celor cu unele dintre cele mai mici remunerații din primul eșalon. Este și cazul lui Constantin Nica. Fundașul dreapta al lui Dinamo, titular de bază în prima garnitură a "câinilor", încasează pe lună doar 800 de euro, față de 15.000 ai lui Pulhac, omologul său din banda stângă!

CELE MAI MARI SALARII DE LA ECHIPELE DE TOP ALE LIGII I

ECHIPĂ	JUCĂTOR	SALARIU LUNAR
FC Vaslui	Lucian Sânmărtean	33.500*
CFR Cluj	Ciprian Deac	31.500
Rapid	Ovidiu Herea	20.800
Steaua	Cristian Tănase	16.700
	Ciprian Tătărușanu	16.700
Dinamo	Cristian Pulhac	15.000

*cifrele sunt exprimate în euro

Deși are cel mai mic salariu, Nica (stânga) nici măcar nu îl primește la timp Foto: **Bogdan IORDACHE**

SALARII MICI LA ECHIPELE DE TOP ALE LIGII I

ECHIPĂ	JUCĂTOR	SALARIU LUNAR
CFR Cluj	Viorel Nicoară	6.000*
Steaua	Andrei Dumitraș	3.000
FC Vaslui	Ervin Zsiga	2.500
Rapid	Andrei Ciolacu	2.000
Dinamo	Constantin Nica	800

*cifrele sunt exprimate în euro

PREA BĂTRÂN PENTRU ECHIPA A DOUA

Interesant este că unul dintre foștii colegi ai lui Nica, alături de care a jucat anul trecut la Dinamo II, Raul Crișan, câștigă în prezent dublu față de puștiul de 19 ani. Dar nu oriunde, ci la FC Zandt, care joacă în liga a șasea din Germania! Crișan (24 de ani) semnase cu Dinamo la finalul lui 2010, dar în această vară a fost pus pe liber pentru că oficialii clubului l-au considerat prea bătrân pentru echipa a doua, iar jucătorul și-a încercat norocul în Germania, unde nu a putut găsi o echipă mai sus de al șaselea eșalon.

8 meciuri a bifat Nica în acest sezon pentru Dinamo, dintre care șapte ca titular: șase în campionat, unul în Supercupa României și unul în Liga Europa

1 assist a reușit Nica pentru Dinamo în Supercupă, câștigată în fața lui CFR la loviturile de departajare după 2-2 la finalul celor 120 de minute

EXEMPLUL ALEXANDRU IONIȚĂ

Este posibil însă ca lui Nica să-i fie majorat angajamentul în viitorul apropiat, datorită faptului că oficialii lui Dinamo sunt foarte mulțumiți de randamentul pe care fundașul l-a dat de când a fost promovat de Dario Bonetti la prima echipă, în luna mai. Șefii s-ar putea inspira de la George Copos, care în 2009 a avut grijă de buzunarele lui Alexandru Ioniță. Atacantul, promovat atunci de la echipa a doua, avea un contract de junior, de pe urma căruia încasa 300 de euro lunar, dar evoluțiile foarte bune din Liga I l-au convins pe Copos să-i modifice înțelegerea. Și nu oricum, pentru că patronul Rapidului i-a oferit jucătorului de șapte ori mai mulți bani, adică 2.000 de euro.

pub

MÂNDRIA BERII ROMÂNEȘTI

SILVA

Din spiritul Transilvaniei.

WWW.CONSUMASILVARESPONSABIL.RO

GRUPA D REAL MADRID – MANCHESTER CITY, AZI, 21:45, DIGI SPORT 1 ȘI DOLCE SPORT 1

Se trezesc în grupa morții?

„Galacticii" trebuie să-și depășească debutul slab de sezon din Primera, chiar în fața celui mai greu adversar din grupă

Foto: EPA

Madrilenii au așteptâri mari de la Cristiano Ronaldo, care nu prea s-a văzut în acest debut de sezon

Mihai MOLNAR
mihai.molnar@prosport.ro

- **Realul are doar patru puncte în patru etape în Primera, dar vrea să câștige Liga Campionilor**
- **Lipsa de eficacitate în fața porții, oboseala sau fazele fixe sunt puncte slabe ale Realului în noul sezon**

Aceeași echipă, același antrenor, încă un jucător de top adus (Modric), dar în loc de pas de defilare Realul face un marș funebru. În doar patru etape, a strâns tot atâtea înfrângeri cât în întreg sezonul trecut, iar titlul pare deja departe! În aceste condiții, „La Decima" poate deveni obiectivul principal al lui Mourinho în acest sezon. După ce le-a adus „galacticilor" primul titlu după patru ani, a 10-a Ligă a Campionilor, prima după 11 ani, ar putea fi un țel primordial pentru „The Special One" în acest sezon. Doar că auspiciile nu sunt prea bune, iar debutul în „grupa morții" din Liga Campionilor e unul de foc, cu Manchester City. Ce nu merge la Real?

> City a încheiat pe locul 3 în grupele Ligii, sezonul trecut, la debut, după Bayern și Napoli. Real a fost semifinalistă

RANDAMENT SLAB ÎN ATAC

Pentru că e deprimat, Ronaldo nu mai găsește poarta. În timp ce Messi are deja șase goluri în patru etape, CR7 a marcat doar două, în meciul cu Granada, o candidată la retrogradare. Niciun gol în celelalte trei partide. Iar Benzema, al doilea golgheter al Realului în sezonul trecut (22 de goluri) e iar „pisică". Ultimul gol l-a marcat în iunie, în tricoul Franței, într-un amical cu Estonia! 0 goluri la Euro 2012, zero în presezon, zero în primele patru etape! Doar Higuain mai spală onoarea, fiind marcatorul celorlalte trei goluri ale Realului în primele patru etape. Echipa trage la poartă (în medie șapte șuturi pe meci), dar nu mai are eficiența din sezonul trecut. Cinci goluri în patru meciuri e puțin.

PROBLEME LA FAZELE FIXE

„Repetăm degeaba fazele fixe la antrenamente", s-a plâns Mourinho. Și are dreptate. Realul a încasat deja patru goluri în patru etape, trei din faze fixe! Cu Sevilla, Trochowski a marcat în urma unui corner după 68 de secunde! Și în meciurile cu Valencia sau Getafe, somnolența apărării și a lui Casillas i-a costat scump de „galactici". De altfel, prestația mai slabă a lui Iker în acest debut, un goalkeeper decisiv pentru Real în ultimii ani, ar putea avea și ea un rol important.

6
victorii din 6 posibile a înregistrat Real Madrid sezonul trecut, pe teren propriu, în Ligă

- **Mancini** n-are niciun trofeu european în palmares. **Mourinho** are trei, o Cupa UEFA și dou[Ligi ale Campionilor, ultima câștigată cu Inter, unde i-a succedat lui Mancini

O ECHIPĂ „OBOSITĂ"

Mourinho s-a plâns după eșecul de sâmbătă cu Sevilla că nu are „echipă"! Pare însă clar că are o echipă obosită. „Galacticii" sunt departe de forma fizică optimă. Lipsa de prospețime e evidentă, iar unii jucători ai Realului au arătat spre pregătirea din presezon (care a inclus și un turneu în SUA). Plus că Özil, playmakerul colosal din sezonul trecut, e stresat de concurența adusă de Modric și n-a mai reușit mai nimic. Cu City, n-ar fi exclus ca Mourinho să-i ofere croatului un post de titular.

pub

GRUPA B MONTPELLIER – ARSENAL, AZI, 21:45

„Să nu luăm opt!"

Înainte de debutul în Ligă cu Arsenal, jucătorii lui Montpellier sunt dărâmați psihic de startul slab de sezon

Adrian COSTEIU
adrian.costeiu@prosport.ro

Bucuria câștigării titlului în sezonul trecut din Ligue 1 a fost una de scurtă durată pentru jucătorii lui Montpellier. În mai puțin de trei luni, euforia a fost înlocuită de teamă și deznădejde, după ce elevii lui Rene Girard au câștigat un singur meci în primele cinci etape ale noului sezon, ocupând locul 16 în campionatul francez. Iar temperamentalul președinte Louis Nicollin a reacționat dur, criticându-și jucătorii în stilul deja cunoscut: „Sunt niște nenorociți, nu au mai jucat nimic de când au câștigat titlul". Astfel, moralul campioanei este din ce în ce mai scăzut înaintea debutului în Liga Campionilor din această seară, împotriva lui Arsenal.

Conștienți că dau piept cu una dintre cele mai puternice formații din Europa, jucătorii lui Montpellier sunt convinși că vor pierde meciul cu Arsenal. „Dacă vom juca la fel ca până acum, nu m-ar mira ca Arsenal să ne dea opt goluri. Nu e un scenariu SF, ci adevărul", a spus mijlocașul Younes Belhanda după înfrângerea de vineri cu Reims, scor 1-3. Nici antrenorul Rene Girard nu este încrezător: „Am uitat să jucăm. Mi-e rușine de noi și am rezerve serioase privind viitorul echipei".

2,20 este cota pentru victoria lui Arsenal, la Stanleybet. Scor exact 0-8 are cota 101

LIGA CAMPIONILOR

GRUPA A

DINAMO ZAGREB – FC PORTO — AZI, 21:45

Kelava – Vrsaljko, Vida, Tonel, Ibanez – Leko, Callelo, Sammir, Rukavina – Kovacic, Cop
Antrenor: *Ante Cacic*
Absenți: -

Helton – Danilo, Maicon, Otamendi, Alex Sandro – Defour, Moutinho – Varela, James Rodriguez, Lucho Gonzalez – Jackson Martinez
Antrenor: *Vitor Pereira*
Absent: *Fernando (accidentat)*

Stadion: *„Maksimir"*
Arbitru: *Daniele Orsato (Italia)*

PSG – DINAMO KIEV — AZI, 21:45, DOLCE SPORT 2

Sirigu – Jallet, Alex, Sakho, Maxwell – Motta, Verratti – Menez, Pastore, Lavezzi – Ibrahimovic
Antrenor: *Carlo Ancelotti*
Absenți: -

Koval – Danilo Silva, Mihalik, Haceridi, Taiwo – Garmaș, Miguel Veloso – Iarmolenko, Krancjar, Gusev – Brown
Antrenor: *Iuri Siomin*
Absenți: *Șovkovski (accidentat)*

Stadion: *„Parc des Princes"*
Arbitru: *Bjorn Kuipers (Olanda)*

GRUPA B

MONTPELLIER – ARSENAL — AZI, 21:45, DIGISPORT 3

Jourden – Bocaly, Yanga-Mbiwa, Hilton, Bedimo – Utaka, Cabella, Belhanda, Estrada, Ait-Fana – Herrera
Antrenor: *Rene Girard*
Absenți: -

Mannone – Jenkinson, Mertesacker, Vermaelen, Gibbs – Arteta, Diaby, Cazorla – Podolski, Giroud, Oxlade-Chamberlain
Antrenor: *Arsene Wenger*
Absenți: *Wilshere, Rosicky, Szczesny (accidentați)*

Stadion: *„Stade de la Mosson"*
Arbitru: *Carlos Velasco Carballo (Spania)*

OLYMPIACOS – SCHALKE — AZI, 21:45

Carroll – Torosidis, Papazoglou, Siovas, Holebas – Modesto – Abdoun, Maniatis, Fuster, Machado – Djebbour
Antrenor: *Leonardo Jardim*
Absenți: *Papadopoulos (accidentat)*

Unnerstall – Howedes, Papadopoulos, Matip, Fuchs – Jones, Neustadter – Farfan, Holtby, Draxler – Huntelaar
Antrenor: *Huub Stevens*
Absenți: *Hildebrand, Metzelder, Marica (accidentați)*

Stadion: *„Karaiskakis"*
Arbitru: *David Fernandez Borbalan (Spania)*

GRUPA C

AC MILAN – ANDERLECHT — AZI, 21:45, DIGI SPORT 2, TVR 1 ȘI DOLCE SPORT 3

Abbiati – Abate, Bonera, Acerbi, Antonini – de Jong, Ambrosini – Boateng, Montolivo, El Shaarawy – Pazzini
Antrenor: *Massimiliano Allegri*
Absenți: *Pato, Vila, Muntari (accidentați)*

Proto – Odoi, Wasilewski, Deschacht, Safari – Gillet, Biglia, Kanu, Yakovenko – Mbokani, de Sutter
Antrenor: *John van den Brom*
Absenți: *Suarez, Cyriac (accidentați)*

Stadion: *„San Siro"*
Arbitru: *William Collum (Scoția)*

MALAGA – ZENIT — AZI, 21:45

Caballero – Jesus Gamez, Demichelis, Welington, Monreal – Camacho, Toulalan – Joaquin, Isco, Portillo – Saviola
Antrenor: *Manuel Pelligrini*
Absenți: *Julio Baptista, Sebastian Fernandez (accidentați)*

Malafeev – Aniukov, Bruno Alves, Lombaerts, Ianbaev – Zirianov, Denisov, Șirokov – Faizulin, Kerjakov, Hulk
Antrenor: *Luciano Spalletti*
Absenți: *Lukovic, Witsel, Criscito, Semak, Danny (accidentați)*

Stadion: *„La Rosaleda"*
Arbitru: *Mark Clattenburg (Anglia)*

GRUPA D

BORUSSIA DORTMUND – AJAX AMSTERDAM — AZI, 21:45

Weidenfeller – Piszczek, Subotic, Hummels, Schmelzer – Gundogan, Kehl – Blaszczykowski, Götze, Reus – Lewandowski
Antrenor: *Jürgen Klopp*
Absent: *Owomoyela (accidentat)*

Vermeer – van Rhijn, Alderweireld, Moisander, Blind – de Jong, Eriksen, Poulsen – Sana, Babel, Boeritger
Antrenor: *Frank de Boer*
Absenți: *Boilesen, Sigthorsson (accidentați)*

Stadion: *„Westfalenstadion"*
Arbitru: *Paolo Tagliavento (Italia)*

REAL MADRID – MAN. CITY — AZI, 21:45, DIGI SPORT 1 ȘI DOLCE SPORT 1

Casillas – Arbeloa, Sergio Ramos, Pepe, Coentrao – Xabi Alonso, Khedira – Di Maria, Modric, Cristiano Ronaldo – Higuain
Antrenor: *Jose Mourinho*
Absenți: -

Hart – Maicon, Kompany, Lescott, Clichy – Yaya Toure, Barry – Silva, Tevez, Nasri – Aguero
Antrenor: *Roberto Mancini*
Absenți: -

Stadion: *„Santiago Bernabeu"*
Arbitru: *Damir Skomina (Slovenia)*

- **Zlatan Ibrahimovic** va fi primul jucător din istoria Ligii Campionilor care a evoluat în competiție cu șase echipe diferite (Ajax, Juventus, Inter Milano, Barcelona, Milan și PSG)
- Singurul jucător care a marcat cinci goluri într-un meci din Liga Campionilor este **Lionel Messi**, anul trecut împotriva lui Leverkusen (scor 7-1)
- Cel mai bătrân jucător care a evoluat în Liga Campionilor a fost portarul italian al lui Lazio, **Marco Ballotta** (43 de ani și 223 de zile), în meciul pierdut de echipa sa cu Real Madrid, scor 1-3, în decembrie 2007
- Cei mai buni marcatori încă în activitate ai Ligii sunt **Messi (51 de goluri)**, Cristiano Ronaldo (38), Ibrahimovic (28), Giggs (27) și Kaka (27)

Crivoi: „Mă simt ca după un război“

Victor a încheiat însângerat meciul de Cupa Davis cu Finlanda (scor 3-2), însă nu a ieșit de pe teren până nu a adus punctul de care România avea nevoie pentru a se menține în grupa I euro-africană. Ieri, după ce a ajuns acasă, nu s-a ridicat din pat

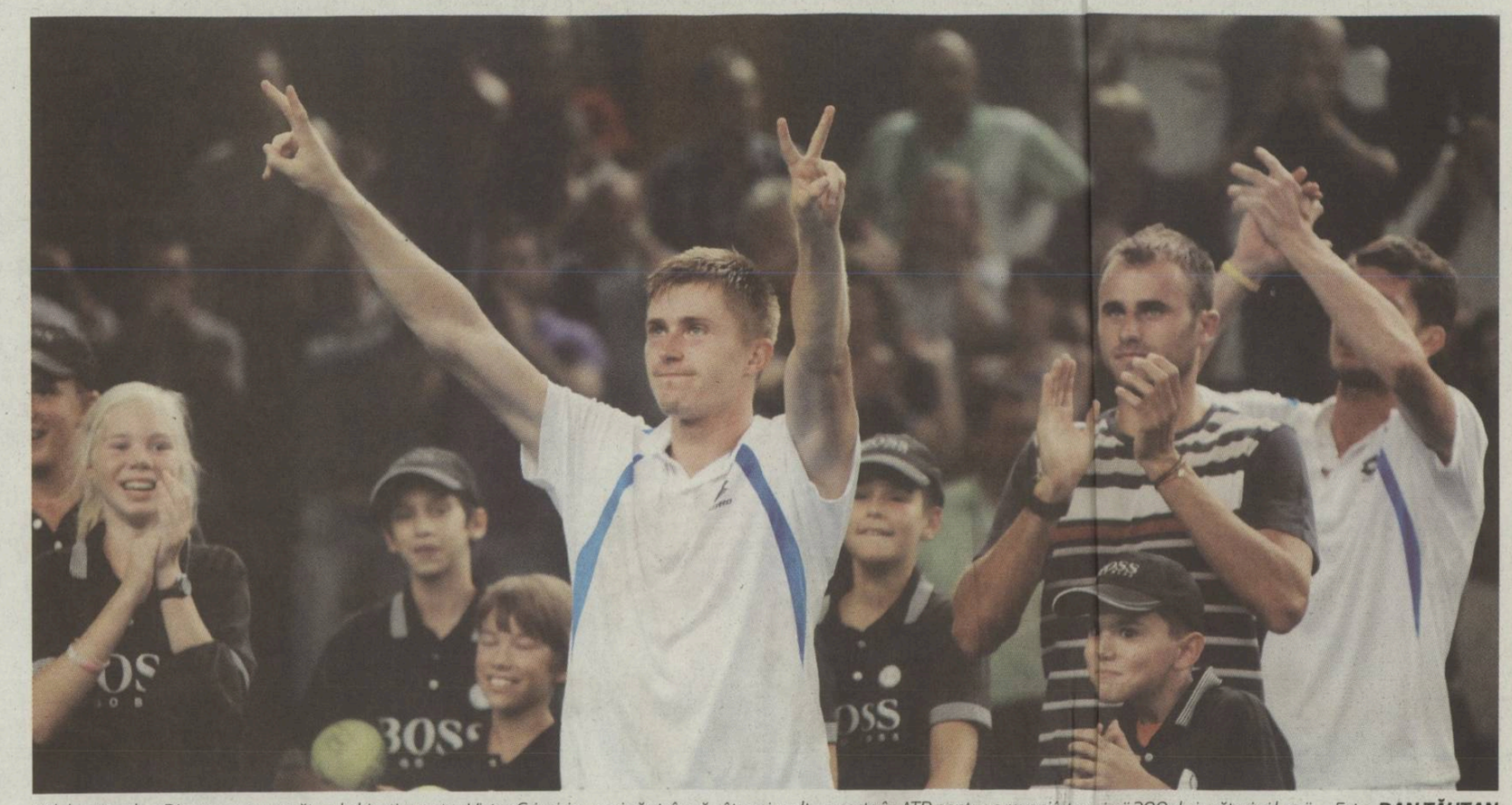

Titlul național cu Dinamo este următorul obiectiv pentru Victor Crivoi, iar apoi să strângă cât mai multe puncte în ATP pentru a reveni între primii 200 de jucători ai lumii Foto: **DAN TĂUȚAN**

Marius HUȚU
marius.hutu@prosport.ro

» **Victor Crivoi a jucat duminică, la Cluj, cel mai lung meci în 19 ani de tenis, iar la final a obținut victoria carierei**

Fără să mai poată încălța adidașii după meciul cu finlandezul Heliovaara, din cauza rănilor pe care le-a suferit în timpul celor patru ore și jumătate de joc, Victor Crivoi a revenit în București și a încercat în primă fază să se refacă prin somn. Între două reprize de odihnă, eroul României la meciul de Cupa Davis cu Finlanda (scor 3-2) a stat de vorbă cu ProSport.

Felicitări, Victor pentru succesul din Cupa Davis! Cel puțin azi ești eroul tenisului românesc după victoria dramatică obținută cu Heliovaara. Cum te simți la nici 24 de ore?
Eu nu mă simt un erou, ci am încercat să-mi fac treaba, să obțin punctul de care România mai avea nevoie pentru a rămâne în grupa I a Cupei Davis. N-am avut un meci ușor, iar acum mă simt ca după un război.

Ai fost într-o situație dificilă cu Heliovaara, ai fost condus cu 4-1 în „decisiv“ și totuși ai reușit să revii. Cum a fost posibil?
Știam că șansele mele se reduc pe măsură ce meciul se apropia de final. Așteptam o oportunitate, știam că se poate și nu am cedat în niciun moment să sper că pot întoarce situația. Și adversarul era puțin obosit, aveam nevoie doar de primele două puncte pe serviciul lui. Le-am făcut, iar după un game maraton am reușit break-ul. M-am relansat în joc, iar câteva emoții am mai avut la 6-5, când am servit pentru meci.

La 6-5 în „decisiv“ ai avut cele mai mari emoții?
Nu, am avut în mai multe episoade, dar atunci mă apropiam de final și îmi doream să pun punct final. A fost cel mai lung meci pe care l-am jucat vreodată și cred că am trecut prin toate stările posibile.

„AM AVUT ADRENALINĂ“

Ai încheiat meciul cu răni la picioare. Cum ai reușit să treci peste dureri în timpul jocului?
Am avut parte de o adrenalină fantastică, astfel că în tensiunea jocului nici nu am simțit rănile.

Cât timp îți trebuie să te refaci?
Deja fac tratament, iar la sfârșitul săptămânii voi încerca să joc din nou.

La sfârșitul partidei ai fost purtat pe brațe de coechipieri. Visai la un asemenea deznodământ?
Sincer, nu m-am așteptat. Dacă aș fi câștigat în trei seturi, probabil că băieții mă felicitau și atât. Însă după patru ore și jumătate de joc, după atâta tensiune, reacțiile au venit natural.

PRIMOBIECTIV: TOP 150

Ți-a redat acest ultim meci din Cupa Davis încrederea de care aveai nevoie pentru a reveni în prima sută mondială?
Este prematur să trag acum o concluzie dar încerc să o iau pas cu pas. Nu este imposibil, dar nici ușor. Pentru început, îmi doresc să revin în primii 150 de jucători ai lumii, iar ca prim pas este important să câștig meciurile pe care le-am pierdut la mustață în acest an, 90% dintre acestea fiind cedate la limită.

354
este poziția în ATP pe care o ocupă în prezent jucătorul legitimat la Dinamo București

75
este locul cel mai bun ocupat de Victor Crivoi în ierarhia ATP, poziție ocupată în 17 august 2009

4
victorii a înregistrat Victor Crivoi în Cupa Davis

OPINIE **COLȚUL MOV**

Victoria și Victor

RaduPARASCHIVESCU
radu.paraschivescu@prosport.ro

Îți tremură picioarele? E normal. Curtezi pe cineva care nu numai că-ți poartă numele, dar are un fel de-a se îndepărta tocmai când crezi că te apropii. Ai genunchii nesiguri? Și asta e normal. Comanda de la centru trece prin mai multe filtre înainte de-a ajunge la organul care execută. Pulsul o ia razna? Nimic surprinzător, câtă vreme nu ești compus din circuite și programat pentru infailibilitate. În plus, știi că mariajul cu Victoria nu va însemna pecetluirea unei iubiri, ci mai degrabă instalarea armoniei într-o familie lărgită prin care cutreieră zgomote, gânduri rele egoism și răzbunări. Va fi o armonie de fațadă, firește. Taberele nu se vor topi una într-alta după nuntă și nu vor fraterniza în îmbrățișări, fiindcă orgoliul are obiceiul să nu-și lase victimele din brațe. Victor gonește după Victoria împins din spate de martorii de pe margine, dar și de cavalerii de onoare Horia și Florin, care netezeră drumul spre cucerire cu o zi mai devreme.

Sunt doar o parte dintre lucrurile care circulă amețitor prin mintea lui Victor Crivoi în meciul cu Harri Heliovaara. Lângă ele se insinuează, cu perfidie de reptilă, un altul: că a fost chemat să țină locul unui tiz care a preferat să stea departe de Cupa Davis. Crivoi joacă la Cluj în urma refuzului unui Hănescu obișnuit să doarmă tot mai des în patul suficienței. El are, în consecință, ceea ce se cheamă conștiința suplinitorului, a unui om chemat să facă muncă de provizorat fiindcă titularul a optat pentru dezicere. Pe lângă asta, publicul dezvoltă reflexul de-a comuta pe contrafactual la prima adiere a eșecului. („Ehe, dac-ar fi fost Hănescu, altfel ar fi stat lucrurile“.) Mai poți juca bine și constant în aceste condiții? Doar dacă ai blindaj de teuton și memorie capabilă să evacueze pe loc detaliile neconvenabile. Sau dacă poți să intri în transă psihică și să pui între paranteze agenda plină de impurități a tenisului din România.

Până la urmă, Victor a cucerit-o pe Victoria și a ferit echipa de Cupa Davis de retrogradare. Moliciunea celulei valahe de care vorbea Maiorescu a fost infirmată după aproape patru ore și jumătate de chin. E bine totuși să admirăm cu măsură și să felicităm selectiv. Pe Victor Crivoi pentru robustețe mentală, pe Horia Tecău și Florin Mergea fiindcă au făcut posibil succesul colegului. Crivoi a izbutit o răsucire de om revoltat și s-a întors din drumul spre înfrângere când puțină lume mai păstra iluzii și speranțe. Nu-i deloc simplu pentru un latin să revină de la 1-4 în setul decisiv în fața unui aisberg, fie el și în curs de topire. Victor Crivoi a avut energie și încredere în timpul meciului, spontaneitate și umor după încheierea lui. Pădurea de mâini care l-au aruncat în aer e materie primă pentru o fotografie ce poate candida la un premiu. Însă ea nu poate face să dispară pădurea de griji, frustrări, interese și resentimente în desișul căreia tenisul românesc e condamnat la plafonare. Brâncuși s-a despărțit de Rodin cu niște vorbe celebre: „Nimic nu poate crește la umbra copacilor mari“. Victor Crivoi a adus un strop de lumină, dar pentru un zbor în toată regula nu-ți ajunge un petic de cer zărit printre copaci.

pub

The Best & the Beast!

Tenismenul român și Robert Lindstedt vor întrerupe colaborarea la sfârșitul sezonului. Din 2013, Horia face pereche cu Max Mîrnîi, numărul trei mondial

Mirela BASESCU
mirela.basescu@prosport.ro

» **Bielorusul, poreclit „Bestia“, a fost între cei mai buni 20 de tenismeni ai lumii la simplu în urmă cu zece ani**

Horia Tecău (27 ani), cel mai bun jucător român de tenis al momentului la dublu, schimbă partenerul. După mai bine de doi ani de colaborare cu suedezul Robert Lindstedt (35 de ani), cu care a disputat trei finale consecutive la Australian Open și a câștigat zece turnee, printre care și cel de Masters Series de la Cincinnati, constănțeanul pune capăt dream teamului. Turneul Campionilor din toamnă de la Londra, la care vor participa pentru a doua oară consecutiv va fi competiția de adio a celor doi. „Am auzit că deja au apărut știri că nu voi mai face cuplu cu Robert. Am preferat să nu vorbim până la Turneul Campionilor, pentru că mai avem câteva competiții la care vom participa și nu am vrut să anunțăm asta“, s-a limitat să spună Horia.

O schimbare cu greutate care îl va aduce de aceeași parte a fileului cu Tecău pe unul dintre cei mai buni jucători de dublu din lume, Max Mîrnîi (35 ani), numărul trei mondial. „Bestia“, cum e poreclit bielorusul, vrea să dispute un număr mai mic de turnee în sezonul viitor și să aibă un partener care locuiește mai aproape de țara sa pentru a putea face mai multe antrenamente împreună. Până acum, el făcea pereche cu Daniel Nestor cu care a cucerit de două ori titlul la Roland Garros și au ajuns pe prima poziție în clasamentul ATP. În acest caz, Robert Lindstedt ar face tandem cu Nenad Zimonjic.

Foto: EPA

45
de turnee ATP a câștigat la dublu Max Mîrnîi, printre care 6 de Grand Slam (de patru ori Roland Garros și de două ori US Open)

PE SCURT

HANDBAL

TÂRCĂ, VICTORIOASĂ CU TADICI

Corona Brașov a câștigat aseară cu 32-28 în fața echipei HC Zalău, în ultimul meci al etapei a 3-a a Ligii Naționale feminine. Partida a fost extrem de încinsă și palpitantă, desprinderea trupei Marianei Târcă având loc în ultima parte a jocului după ce oaspetele au condus la pauză, scor 16-15.

HANDBAL

DAN DIACONESCU A BLOCAT OLTCHIMUL

Situația SC Oltchim, sponsorul principal al echipei de handbal de la înființare, este departe de a fi lămurit. Astăzi, Combinatul chimic ar fi trebuit să fie scos la licitație pentru privatizare, însă Dan Diaconescu, patronul OTV, a contestat caietul de sarcini în justiție, astfel că toată acțiunea a fost amânată.

De ce sunt pantofii sport esențiali pentru alergare

După ce a participat la We Run Bucharest, Gabi Szabo explică avantajele abordării unui echipament corespunzător

Foto: Silviu Matei

Andru NENCIU
andru.nenciu@prosport.ro

» **Vedeta evenimentului organizat de Nike și ProSport spune de ce pasionații de jogging trebuie să acorde mare interes unui accesoriu important**

Gabi Szabo, actualul vicepreședinte al FRA, a alergat 3,4 km la crosul organizat duminică dimineața în zona Charles de Gaulle și a rămas impresionată de numărul de participanți (800). Pentru că a sesizat o mare deschidere a bucureștenilor pentru jogging, campioana olimpică din 2000 - o artizană a promovării sortului de masă - a transmis pe intermediul ProSport o recomandare de bază pentru toți iubitorii de mișcare.

PRIMUL PAS: MAGAZINUL CU ARTICOLE SPORTIE

„Echipamentul est foarte important și fiecare pasionat de jogging trebuie să acorde atenție sporită acestui detiu. Nu contează că aleargă înăș, colanți sau șort. Piesa principală o reprezintă pantoful de lergare și nimeni nu trebuie să e zgârcească atunci când trbuie să scoată din buzunar nie bani. Următorul pas e să-i omunice vânzătorului ce fel d pantof dorește“.

ALEGEREA MODELULUI

„Dacă tot s-a hotărât să-și schimbe stilul de viață, amatorul de jogging trebuie să se decidă asupra suprafeței pe care va alerga. Este foarte important. În funcție de această hotărâre, el va opta pentru unul dintre cele trei modele de pantof. Cross Country - pentru alergare pe teren accidental cu obstacole naturale sau artificiale - , de șosea și running - pentru tartan sau bandă“

AVANTAJELE

„Un pantof bine ales va proteja tendonul ahilian, articulațiile, genunchii, șoldul și coloana vertebrală. Dacă ți se va potrivi și te vei simți confortabil, rămâi fidel aceluiași model“.

MOTO

MISTODE, PRIMA ȘANSĂ LA TITLU

Etapa a 7-a a Romanian Superbike s-a desfășurat în weekend-ul trecut pe renumitul circuit de la Brno, Cehia. Plecat din pole-position, Ionuț Mistode a câștigat cursa clasei Superbike, care s-a impus cu 2-3 metri în fața lui Cătălin Cazacu. În urma succesului, Mistode a urcat în frunte la „general“, având patru puncte în fața lui Cazacu înaintea ultimei etape.

Alberto, insider în prima linie

Ioan Andone a anunțat că nu va juca defensiv în Portugalia, iar titularizarea lui Luis Alberto, adus în această vară chiar de la Braga, pare a fi surpriza tehnicianului pentru lusitani

Luis Alberto (în vișiniu) pare a fi arma secretă a „Fălcosului" în partida cu Braga, asta chiar dacă jucătorul a bifat până acum doar 14 minute în tricoul CFR-ului
Foto: **Dan Tăuțan**

Este o onoare să joci în Europa. Dacă vom fi mai atenți ca la meciul cu Dinamo, putem să batem
Ioan ANDONE, antrenor CFR Cluj

Am venit la CFR Cluj pentru a juca în grupele Ligii. Ne dorim să începem cu o victorie
Ivo PINTO, fundaș CFR Cluj

14
minute a bifat până acum Luis Alberto în tricoul CFR-ului, în ultimul meci, cel cu Dinamo de la București

Daniel LUP
daniel.lup@prosport.ro

» Căpitanul portughez al ardelenilor, Cadu, a fost pe teren la victoriile cu Roma și Basel, iar acum visează la un succes la Braga. De fiecare dată când a ajuns în grupele Ligii, CFR a început cu victorie

Clujenii visează să înceapă și a treia participare în grupele Ligii tot cu o victorie, așa cum s-a întâmplat în 2008, 2-1 în deplasare la Roma, și în 2010, 2-1 acasă cu Basel. Mesajul optimist al lui Paszkany, Mureșan și Andone a fost preluat și de vestiar. Căpitanul Ricardo Cadu le-a transmis colegilor să joace la victorie. „O știu pe Braga, fiindcă urmăresc campionatul Portugaliei. Este o echipă bună, dar cred că ne putem lupta cu ei de la egal la egal. Eu chiar îmi doream să picăm cu o formație din Portugalia", a mărturisit Cadu.

DOAR DOI SUPRAVIEȚUITORI

Patru jucători au fost pe teren și la victoria de la Roma, și la cea cu Basel. Este vorba despre Cadu, Mureșan, Culio și Panin. Ultimul mai e în lotul CFR-ului, dar nu a prins niciun minut în acest sezon și nu a fost inclus pe lista pentru grupele Ligii, în timp ce „Draculio" a fost cedat în Turcia. Singurii rămași, Cadu și Mureșan, sunt anunțați titulari mâine seară. „Grupa e bună și ar fi păcat să nu forțăm o calificare în primăvara Ligii. Jucăm în Europa și nu vom face România de râs", a mai spus căpitanul portughez al clujenilor.

Sunt sincer și recunosc că Braga are jucători mai buni, dar și așa vom merge să câștigăm
Iuliu MUREȘAN, președinte CFR Cluj

VOR SĂ ÎI SURPRINDĂ CU UN JUCĂTOR DE LA BRAGA

Meciul e unul special și pentru Ioan Andone, care susține prima partidă ca antrenor în grupele Ligii. Tehnicianul pregătește o mare surpriză, fiind tentat să îl titularizeze la închidere, alături de Mureșan, pe Luis Alberto, mijlocașul central adus în această vară chiar de la Braga. „Dacă joc, voi da totul pe teren, chiar dacă ultima dată am evoluat la adversarul nostru de miercuri. Am vorbit înainte să vin aici și cu Beto, care acum îmi va fi adversar", a zis Alberto.

LOTUL PENTRU BRAGA

Portari: Felgueiras, Stăncioiu, Mincă
Fundași: Pinto, Aguirregaray, Cadu, Piccolo, Rada, Camora, Sepsi
Mijlocași: Mureșan, Luis Alberto, Godemeche, Nicoară, Bastos, Valente, Pedro
Atacanți: Sougou, Kapetanos, Bjelanovic, Sg. Buș (inclus pe lista B)
** Maftei nu a făcut deplasarea, deoarece mai are de ispășit o etapă de suspendare*

CELE DOUĂ VICTORII ALE CFR-ULUI ÎN LIGĂ

ROMA - CFR 1-2 (septembrie 2008)
Au marcat : Panucci (17) / Culio (27, 49)
Stăncioiu - Tony, Cadu, Sousa, Pereira - Dani, Mureșan - Culio, Triță (67 Peralta), Dubarbier (89 Panin) - Y. Kone. **Antrenor:** Maurizio Trombetta

CFR - BASEL 2-1 (septembrie 2010)
Au marcat: Rada (9), Traore (12) / Stocker (45+2)
Claro - Panin, Cadu, Alcantara, Rada - Culio, Mureșan, E. Dică, Hora (54 E. Kone) - Traore (79 Sforzini), Bastos (54 De Zerbi). **Antrenor:** Sorin Cîrțu.

CLASAMENT LIGA I

Loc	Echipa	M.	V.	Eg.	Înf.	Gol.	P.	Ad.
★ 1.	**Steaua**	8	6	1	1	20-9	**19**	+7
● 2.	**Pandurii Tg. Jiu**	8	6	1	1	17-9	**19**	+7
● 3.	**Astra**	8	5	2	1	18-11	**17**	+5
4.	**FC Vaslui**	8	4	3	1	15-9	**15**	+3
5.	**CFR Cluj**	8	3	4	1	15-11	**13**	+1
6.	**Petrolul Ploiești**	8	3	3	2	16-10	**12**	0
7.	**Rapid**	7	3	3	1	10-8	**12**	0
8.	**Dinamo**	7	3	2	2	11-8	**11**	+2
9.	**Concordia Chiajna**	8	3	2	3	10-12	**11**	-1
10.	**Universitatea Cluj**	8	3	2	3	11-17	**11**	-1
11.	**FC Brașov**	8	2	3	3	13-13	**9**	-3
12.	**Gaz Metan Mediaș**	8	2	3	3	8-11	**9**	-3
13.	**Viitorul Constanța**	8	1	5	2	10-9	**8**	-4
14.	**Ceahlăul P. Neamț**	8	2	2	4	8-18	**8**	-4
▼15.	**Gloria Bistrița**	8	1	2	5	5-13	**5**	-7
▼16.	**Oțelul Galați***	8	1	3	4	10-13	**4**	-6
▼17.	**CS Turnu-Severin**	8	0	3	5	6-12	**3**	-9
▼18.	**CSMS Iași**	8	0	2	6	7-17	**2**	-9

» * Echipă penalizată cu două puncte pentru neplata datoriilor
» Meciul Dinamo - Rapid, din etapa a IV-a, s-a amânat pentru 22 octombrie (ora 21:30)
» Legendă: ★ Campioana merge în turul doi preliminar al Ligii Campionilor ● Europa League, plus câștigătoarea Cupei ▼ Retrogradare

GOLGHETERI

6 goluri
Rusescu, Rocha *(ambii Steaua)*

5 goluri
Fatai *(Astra)*
Țucudean *(Dinamo)*
V. Dinu *("U" Cluj)*
Hamza *(Petrolul)*
Astafei *(Gaz Metan)*

4 goluri
Buga *(Brașov)*
Ibeh *(Pandurii)*
Viglianti *(Oțelul)*
M. Niculae *(Dinamo)*

PROGRAM

ETAPA A VIII-A

VINERI

Ceahlăul - FC Brașov	2-1 (1-0)
Dinamo - CFR Cluj	0-1 (0-0)

SÂMBĂTĂ

Gaz Metan - Chiajna	1-3 (0-0)
Oțelul - Viitorul	1-1 (1-1)
Rapid - Bistrița	3-1 (2-1)

DUMINICĂ

Petrolul - Pandurii	4-0 (1-0)
CSMS Iași - Steaua	0-3 (0-1)

IERI

„U" Cluj - Astra	1-3 (1-1)
FC Vaslui - Severin	2-1 (0-0)

ETAPA A IX-A

VINERI, 21 SEPTEMBRIE

Concordia - Ceahlăul	19:00	DigiSport
Bistrița - Petrolul	21:30	DigiSport

SÂMBĂTĂ, 22 SEPTEMBRIE

Severin - Oțelul	19:00	DigiSport
„U" Cluj - Dinamo	21:30	DigiSport

DUMINICĂ, 23 SEPTEMBRIE

Astra - Gaz Metan	19:00	DolceSport
FC Brașov - FC Vaslui	19:00	DigiSport
Pandurii - CFR Cluj	21:30	DigiSport

LUNI, 24 SEPTEMBRIE

Viitorul - CSMS Iași	18:00	DigiSport
Steaua - Rapid	20:30	Antena 1

PE SCURT

GAZ METAN

MUNTEANU, DORIT LA MEDIAȘ
Cristi Pustai are pentru prima dată postul în pericol, iar Dorinel Munteanu se află în pole-position pentru a prelua banca tehnică a celor de la Gaz Metan. Mâine se va lua în discuție în Consiliul Director al Mediașului situația lui Pustai. „Nu am negociat cu nimeni. M-am obișnuit ca atunci când se schimbă un antrenor să se vorbească despre mine. Poate există interes din partea lor, dar n-au discutat până în prezent cu mine", a mărturisit Dorinel Munteanu.

Invincibilul Mulțescu

Antrenorul are maximum de puncte după patru meciuri pe banca Astrei, reușind ieri să învingă și „U"

Vlad MĂCICĂȘAN
vlad.macicasan@prosport.ro

» Seto și Budescu, ultimul cu două reușite, au marcat golurile prin care Astra a anulat penalty-ul transformat de Dinu

Fanii Universității Cluj par să se mobilizeze mai bine la mitinguri decât la meciuri. Au defilat zile întregi pe străzile orașului pentru ca echipa să nu plece la Buzău, dar ieri au lipsit din nou de pe stadion. Doar vreo 2000 de oameni și-au făcut timp să vină la meciul cu Astra. Dulca era neînvins de patru meciuri, iar Mulțescu avea maximum de puncte de la venirea sa la Astra.

Am primit o hârtie și, dacă nu achităm datoriile până la meciul cu Dinamo, nu putem juca pe Cluj Arena. Marți vom ști unde vom juca
Ana MARIA PRODAN, președinte „U" Cluj

LUNG JR ȘI MĂȚEL, LĂSAȚI PE BANCĂ

Cu Silviu Lung jr și Mățel pe bancă, Astra a început perfect la Cluj și Seto a înscris în urma unei lovituri de cap, după mingea aruncată peste apărarea lui „U" de Mureșan (4). Clujenii au revenit rapid în joc, după ce Găman l-a faultat în careu pe Dos Santos, iar Dinu a înscris din penalty (9). De la egalare, ocaziile mari au fost la poarta lui Balauru, care a respins reluarea lui Fatai (14), iar Nicola și Christou au scos de două ori de pe linia porții șuturile lui Ivanovski (41). În reflexie, „U" a fost periculoasă prin Dos Santos (31, 33). În partea a doua, ardelenii au lăsat impresia că dețin controlul, dar au ratat prin același Dos Santos (52, 55). Totuși, golul a venit tot la poarta lui Balauru, care n-a ajuns o minge expediată de Seto, iar Budescu a înscris pentru bilanțul perfect al lui Mulțescu (75).

În prelungiri, același jucător avea să-l liniștească total pe antrenorul care n-a pierdut niciun punct din momentul în care și-a pus semnătura pe contractul cu Astra.

» Pentru că LPF refuză să omologheze arena din Giurgiu, **oficialii Astrei amenință că nu se vor prezenta** la meciul cu Gaz Metan, partidă programată la Ploiești pe 23 septembrie

Liga I
„U" CLUJ - ASTRA 1-3
V. Dinu '9-pen / Setò '4, Budescu '75, Budescu '90+3

12 Balauru ■	**12** Gavrilaș ★★
77 Krumov ★	**29** Melinte ★
26 Erico ★	**25** Găman (cpt.) ★
30 Christou (cpt.) ★	**5** Youssef ★★
16 Nicola ★	**13** J. Morais ★
23 Muzac ★ (**7** Pătrașcu '67) ★	**27** A. Mureșan ★★ (**14** Vădrariu '26) ★★
18 V. Gheorghe ★★	**9** Enache ★ (**7** Tembo '87)
20 Paulinho ★	**6** Seidu ★
29 V. Dinu ★★ (**3** Lupu '81)	**8** Seto ★★★
24 Alex Dos Santos ★★	**22** Ivanovski ★★ (**20** Budescu '72) ★★★
14 Cleiton ■ (**22** M. Roman '58) ■	**21** Fatai ★★
Antrenor: *Cristi Dulca* ***Rezerve:*** *1. Matache - 2. Ciupe, 4. Szilagyi, 6. Ad. Popa II* ***Cartonașe galbene:*** *Paulinho '30, Nicola '35, Erico '47, Muzac '64, Pătrașcu '82*	***Antrenor:*** *Gigi Mulțescu* ***Rezerve:*** *1. S. Lung jr. - 24. Nogo, 77. Mățel, 91. William* ***Cartonașe galbene:*** *Ivanovski '25, Enache '35*

Arbitru: *Istvan Kovacs ★★ (Carei);* ***Asistenți:*** *Florin Păunescu ★★★ (Rm. Vâlcea) și Alexandru Cerei ★★★ (Cluj Napoca);* ***Stadion:*** *Cluj Arena (Cluj Napoca);* ***Spectatori:*** *2.000*

Botaș sau Borfaș?

Vasluiul a câștigat aseară cu ajutorul centralului Cătălin Botaș, arbitru care în prelungiri, la golul de 2-1, nu a văzut un fault al lui N'Doye la Dandea

Cristian VOINEA
cristian.voinea@prosport.ro

» Moutinho egalase în minutul 89, iar după vizita pe care Porumboiu a făcut-o la pauză în vestiar, antrenorul se gândea la ce e mai rău

Luni ar trebui să fie interzis fotbalul în România. Nu de alta, dar pe mulți fotbaliști îi chinuie și nimeni nu are chef. E suficient că începe săptămâna și te duci la muncă. Poate să te cheme și Sânmărtean sau Nicușor Stanciu și să ai glezna la fel de fină ca o placă de marmură, dacă te pune nea' Mitică să joci luni, degeaba. Tot români sunt și talentații enumerați mai sus și la fel funcționează și ei.

În fața Vasluiului nu a apărut cineva cu prea multă putere de muncă, dar adversarii moldovenilor au pontat și ei cum au putut, chiar dacă sunt măcinați de nenumărate probleme. Antrenor nou, salarii neplătite, jucători adunați de peste tot, plus o ștampilă mare pe fruntea lor pe care scrie „retrogradați". Totuși, știm că o echipă cu multe probleme este și mai incomodă. Nu de alta, dar să te pui pe două linii, să bubui toate baloanele i să aștepți să pleci acasă cu un punct, nu e greu, cel puțin în teorie. Dacă nu primești gol, e perfect. Dacă primești, e normal și nu te ceartă nimeni. „La cupeală" se numește, iar echipele mici iubesc acest stil. Mai æs luni.

Sunt dezamăgit de arbitraj. Ne-au furat un punct
Nicolo NAPOLI, antrenor CS Severin

N'DOYE A PUS MÂNA PE DANDEA

Șumudică a încercat să schimbe sisteme, jucători, dar nu ieșea. Nici grimasă care seamănăcu un zâmbet nu era la fel de naturală. Sincer, parcă nu avea chef nici să îi facă declarații lui Costin Ștucan după meci la fel cum a făcut după victoria cu Steaua. A mai suspinat la barele lui Nicula (54) și Varela (62) și se gândea cât timp mai poartă treninguverde pe care i-l cerea lui Porumboiu la începutul campionatului. Când privirile spre ceas erau din ce în ce mai dese, a marcat Mrius Niculae, care și-a arătat stăla de atacant și nu a ratat singucu portarul advers, după o fazăreată de Sburlea (76). Nu se terminase, deși toată lumea credea că e gata. Cu un minut înainte de final, Moutinho a executat o lovitură liberă, Dandea a sărit mai mult la derută, Coman în disperare și s-a făcut 1-1. Scalp în palme pentru Șumudică și o mână de ajutor. De la Botaș, arbitrul partidei, la rândul lui un român pus la muncă luni. Acesta nu vede un fault la N'Doye, senegalezul își vede și el, dar de treaba lui și se termină 2-1.

Când nimeni nu mai credea, N'Doye a recuperat prin fault o minge în careul advers și a marcat golul victoriei
Foto: **Bogdan Iordache**

» Supărat în urma rezultatului de la pauză, **Porumboiu a mers la vestiar,** acolo unde, nervos, a purtat o discuție cu jucătorii, dar mai ales cu Șumudică

Liga I
VASLUI - TURNU SEVERIN 2-1
M. Niculae '76, N'Doye '90+3 / Moutinho '89

1 Coman ★	**1** Marinescu ★
20 Milanov ★★	**22** Mitic ★★
5 Celeban ★★	**29** Bălău (cpt.) ★★
3 Varela ★	**20** Dandea ★★
23 Sălăgeanu ★	**3** Giurgiu ★★
8 Antal ★ (**7** D. Dias '63) ★	**4** Buleică ★ (**7** Neacșa '80)
78 N'Doye ★★★	**5** Golic ★
10 Stanciu ★ (**40** Varga '46) ■	(**18** Pătrașcu '73) ★
18 Sânmărtean (cpt.) ★★	**10** Olah ★
9 Sburlea ■ (**16** Caue '79)	**11** Zaharia ★★
29 M. Niculae ★★	**14** Abba ★★
Antrenor: *Marius Șumudică* ***Rezerve:*** *89. Straton - 25. Tukura, 28. Cânu, 33. Charalambous* ***Cartonașe galbene:*** *Sălăgeanu '56*	(**25** Thomas '46) ★★
	13 Moutinho ★★
	Antrenor: *Nicolo Napoli* ***Rezerve:*** *23. Iordan - 6. Gugu, 9. Vancea, 2. Durimel* ***Cartonașe galbene:*** *Mitic '31, Moutinho '69, Buleică '71, Neacșa '89, Marinescu '90+3, Pătrașcu '90+3*

Arbitru: *Cătălin Botaș ■ (Timișoara);* ***Asistenți:*** *Zoltan Szekely ★★ (Baia Mare), Eduard Ungureanu ★★ (București);* ***Stadion:*** *Municipal (Vaslui);* ***Spectatori:*** *1.000*

PE SCURT

PLAN

CUM S-AR FI ÎNTORS ȘUMUDICĂ LA RAPID
Pro Sport a aflat că imediat după meciul pe care Rapid l-a pierdut cu Pandurii, unii dintre apropiații lui George Copos i-au propus acestuia să-l readucă la echipă pe Marius Șumudică. De acest lucru se pare că nu a fost străin nici antrenorul Vasluiului care s-ar fi întors în Giulești, însă totul a picat în momentul în care finanțatorul vișiniilor s-a opus, acordându-i credit în continuare lui Neluțu Sabău. **(George NISTOR)**

Biblioteca Județeana
MURE
TARGU MUR

UEFA EUROPA LEAGUE

A mai rămas
o zi
STUTTGART
STEAUA
mâine, ora 20:00
PRO TV

LIGA PROSPORT

Mâine ai în ziar un nou cod pentru Liga ProSport! Intră în cursa pentru 10.000 €

Detalii pe www.ligaprosport.ro: îți faci echipa și participi la competiție. Codurile din ziar îți dau transferuri gratuite. Caută codul mâine în ziar

WWW.PROSPORT.RO

facebook.com/prosport.ro
twitter.com/prosport

PRO SPORT

Ediție națională • Miercuri, 19 septembrie 2012 • Numărul 4.650 • 8 pagini • Tiraj: 28.318 • **346.000** de CITITORI zilnic (SNA) • **2.245.908** DE VIZITATORI unici în august (SATI)

Mai scump ca Braga!

CFR a investit 120 de milioane de euro în ultimii opt ani pentru trei participări în Liga Campionilor • Braga, adversara de azi din grupele CL, a băgat doar 100 de milioane în aceeași perioadă Pagina 4

Pesseiro (stânga) este antrenor la Braga din iulie. El a mai antrenat după experiența Rapid națională Arabiei Saudite timp de doi ani. Andone (dreapta) este la al doilea mandat la CFR, după cel din 2007-2008

BRAGA - CFR
azi, ora 21:45
DIGI sport 1 • dolce SPORT • TVR 1

Fotomontaj: ProSport

STUTTGART - STEAUA, MÂINE, 20:00 PRO TV

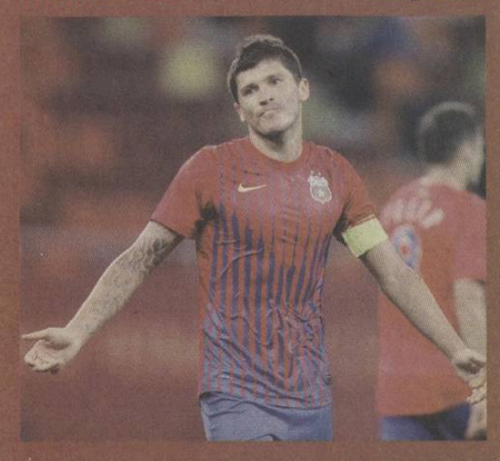

„Tănase e număr 10? Dă goluri doar la antrenament"

Interviu cu Marcel Răducanu, fostul mare jucător al Stelei, care nu îl vede un mare jucător pe mijlocașul roș-albaștrilor. **Pagina 2**

Ionel Ganea: „Steaua e favorită"

Fostul jucător al Stuttgartului crede că echipa lui Reghecampf poate face surpriza în Germania. **Pagina 2**

PROSPORT XL

Dorinel, sunat de Nicolae Badea pentru a antrena Dinamo!

Bonetti nu mai e susținut de cel mai vechi acționar al „câinilor", dar e dorit în continuare de Negoiță și Săvulescu. **Pagina 8**

Hizo, antrenor de 19 ore la FC Brașov

„Dulăul" s-a supărat că l-a găsit pe fostul tehnician la pregătiri și a plecat acasă. **Pagina 6**

Lepmets, rupt de bodyguarzi în Centrul Vechi al Bucureștiului!

Portarul Concordiei are fața tumefiată și e plin de bandaje pe tot corpul după ce a luat o bătaie groaznică luni noaptea • Chiajna vrea să-i rezilieze contractul **Pagina 6**

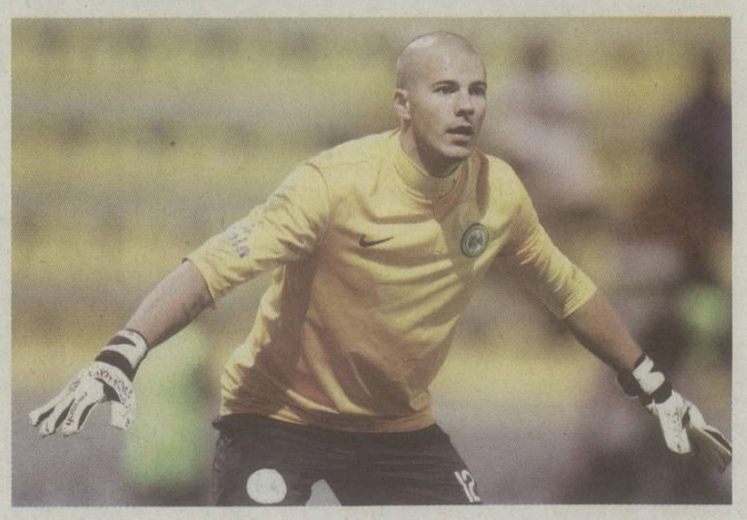

Arbitrajul, principalul atu pentru câștigarea titlului?

CFR plânge! Vasluiul pare să fi intrat în zona de protecție a „fluierașilor". **Pagina 7**

Biblioteca Județeană MUREȘ TÂRGU MUREȘ

STEAUA
VfB Stuttgart - Steaua, mâine, ora 20:00, Pro TV

OPINIE **CORNER**

Filoeuropenii noștri

Dan FILOTI
dan.filoti@yahoo.com

Trăim în fotbalul adevărat datorită a două echipe diametral opuse ca strategie, ca discurs, ca filosofie. Punctul comun al CFR-ului și al Stelei este reprezentat de forma bună de moment și asta ne permite să nu tremurăm înaintea debutului în grupele Ligii, Campionilor respectiv Europa. Eu zic că sunt premise și elemente pentru o rivalitate benefică roș-albastră-vișinie, de tipul celei din sezonul 2005/2006 cu CFR în rolul Rapidului. Momentul la care fotbalul românesc se raportează în ultimii ani a fost posibil datorită unor antrenori pasionați, dedicați și pricepuți, care au construit alături de conducători abili un lot solid, echilibrat valoric și format din jucători responsabili. Chiar dacă vorbim de alte principii, Steaua echipă românească versus CFR cosmopolit, efectele pot fi aceleași. Dacă în campionat va câștiga numai una dintre ele sau, cine știe, niciuna în Europa nici unii, nici ceilalți nu au nimic de pierdut.

Filoportughezismul îmbrățișat de trioul Paszkany-Mureșan-Zamfir la care au fost asortate capacitățile de comunicare și stilul fotbalistic direct al lui Andone au fost de succes în România. Este timpul pentru o forțare a granițelor, cu atât mai mult cu cât startul se dă din Braga, locul unde mulți fotbaliști din lotul campioanei României au șansa de a fi profeți acasă la ei. Mi se pare firesc în consecuția faptelor din Gruia să urmeze un „next level" și în Europa. Iar anul acesta mi se pare cum nu se poate mai potrivit. Nu vreau în niciun caz să zic că adversarul este unul de duzină, ieftin sau mai știu eu ce alte jocuri de cuvinte ne-ar putea veni cu Braga și Peseiro. Mi se par valoroși și abili, tari și alunecoși, o echipă greu de descifrat, dar ce poate fi supusă neașteptat de ușor dacă îi găsești punctul sensibil. Înaintea meciului cu Dinamo, Andone se juca de-a spionul și contrainformațiile, aruncând fitile-provocatoare în tabăra adversă. Ceva mă face să cred că l-a citit și pe Jose și că dacă nu va bate, va pleca neînvins din Portugalia.

Tot cu armele lor, vrea și Reghencampf să-i încurce pe nemți. Stelistul e un filogerman declarat și a adus ceva din rigoarea saxonă în cantonamentul plin de influențe latino-balcanice al Stelei. Ar trebui să fiți vecini cu cantonamentul Stelei, cum sunt eu unde lucrez, pentru a-i vedea pe Tănase și Compania cum se aliniază la masă, la autocar, cum mănâncă în liniște, cum se comportă ca un commando disciplinat și respectuos. Fără derapaje, fără figuri comportamentale ori verbale. Arată altfel comparativ cu alte Stele. Bine, totul contravine imaginilor văzute la un reality-show, cu antrenorul dur fredonând manelele după care nu mai au voie Dodel și Nilă să își conducă viața. Dar asta e altă discuție. Pentru că stilului cazon din afara terenului i se opune un joc inventiv, aerisit și dezinvolt, așa cum steliștii nu au mai avut demult. Și Steaua mi se pare capabilă să fie solidă și articulată și să înceapă urcușul din josul -geografic vorbind- Germaniei. Sunt aproape sigur că Reghe și ai lui nu vor rămâne datori și vor răspunde joia la eventualele rezultate bune obținute marțea ori miercurea, ca în cazul de față, Ando și de CFR Cluj. Azi începe un drum de pe care am vrea să ieșim cât mai târziu la primăvară. Nu va fi ușor, dar eu unul chiar cred că amândouă vor ieși din grupe.

„Steaua e favorită"

Ionel Ganea, românul care a evoluat cu cel mai mare succes la Stuttgart, consideră că echipa din Ghencea are prima șansă în întâlnirea cu nemții. El consideră că „roș-albaștrii" n-ar trebui să mizeze pe forma slabă a adversarului

Cătălin MUREȘANU
catalin.muresanu@prosport.ro

- **Ganea crede că Gigi Becali dă dovadă de amatorism atunci când spune că Steaua trebuie să menajeze jucători la meciul cu șvabii**
- **Fostul internațional poate ajunge antrenor la juniorii lui Stuttgart**

Foto: Mediafax

Ionel Ganea (în verde) i-a luat un titlu Stelei în '99 și i-a dăruit unul în '98, pe când juca la Universitatea Craiova

Salut, Ionele! Ai jucat peste 100 de partide la Stuttgart. Cum vezi meciul fostei tale echipe cu Steaua?
Românii sunt favoriți. Și îți și exemplific: Stuttgart nu e deloc în formă. Dar steliștii să nu uite un lucru: nemții sunt tot nemți, iar când aud de români li se zbârlește părul pe spate.

Adică?
E vorba de trecut. Să nu uităm ce s-a întâmplat în 1944-1945. Ei încearcă să se răzbune și la fotbal. Așa sunt ei.

Gigi Becali a spus că Steaua trebuie să menajeze jucători cu VfB. Ești de acord?
Pe Gigi Becali îl respect, dar cred că acum dă dovadă de amatorism. Este o gândire de amator.

„MARICA ERA PREA ATRĂGĂTOR PENTRU STUTTGART"

La fel ca tine, Reghecampf a jucat mult în Germania. Îl va ajuta acum acest lucru?
Eram prieten cu el atunci, am fost în aceeași perioadă în Bundesliga, el a mai rămas. Țineam legătura, iar faptul că a evoluat acolo îl poate ajuta foarte mult. El urmărește campionatul și își știe adversarul bine.

Răducioiu, Sergiu Radu și Marica au mai trecut pe la Stuttgart, însă nu au avut performanțele tale acolo. Ce crezi că ai avut tu în plus?
Sergiu Radu nu a stat prea mult, Răducioiu nu s-a acomodat cu familia, iar Marica a fost un băiat foarte atrăgător. Dacă ar fi fost mai atent la fotbal, nu la fete, mai profesionist, cu siguranță ar fi avut rezultate mai bune și ar fi rămas la Stuttgart.

Spune-mi de noua ta postură. Mai nou ești observator de joc...

107
meciuri a jucat Ionel Ganea la VfB Stuttgart, timp în care a marcat de 34 de ori pentru șvabi

Eu aș fi vrut să antrenez, dar dacă nu s-a ivit nimic, am zis să nu ies din fotbal. Este un pic ciudat pentru mine, dar gândul meu este să rămân în fotbal. În iarnă am avut unele discuții chiar cu Stuttgart, eram dorit la o echipă de juniori, dar am zis să rămân și să-mi iau licența PRO.

„MĂ DOARE SUFLETUL DE DĂNCIULESCU"

Ai lucrat cu Dario Bonetti la Dinamo. Care crezi că sunt problemele acolo?
Nu cred că Dinamo a mai avut de mult timp un start atât de greu. Lumea e obișnuită acolo cu primul loc, cu locul doi, nu cu șase sau șapte. Dario a vrut să mizeze pe tineri, dar nu cred că el cunoaște bine campionatul românesc, mentalitatea jucătorilor. Și încă ceva: a greșit că s-a debarasat de jucătorii cu experiență. Țucudean e talentat, dar trebuie să muncească mai mult.

Te referi la Dănciulescu?
Mă doare sufletul pentru Nelu. Dacă ar fi intrat 15-20 de minute cu CFR, sunt de părere că ar fi egalat. În locul lui, îmi căutam echipă, o să-i fie greu dacă nu are continuitate, dar el știe mai bine. Dacă vezi că nu ești dorit, pleci.

„Dacă sunt zmei, să bată și pe VfB Stuttgart!"

Marcel Răducanu crede că Steaua ar trebui să pună mai mult accent pe meciurile internaționale decât pe cele din Liga 1

Marcel Răducanu a jucat pentru Steaua nouă sezoane
Foto: ProSport

Cristian SCUTARIU
cristian.scutariu@prosport.ro

- **Fostul internațional român, stabilit de peste 30 de ani în Germania, îl „desființează" pe Tănase**

Domnule Răducanu, Steaua vine pentru al doilea an consecutiv în Germania. Poate învinge pe Stuttgart?
Ca să vă faceți o idee, Stuttgart este mai slabă decât era Schalke anul trecut, când Steaua a pierdut la limită în Germania. Bine, ăștia (n.r. - Stuttgart) sunt slăbuți în campionat acum, dar în Europa League se poate schimba situația, e vorba despre prestigiul clubului.

Cu alte cuvinte, i-ați sfătui pe stelești să nu se lase păcăliți de rezultatele din Bundesliga ale adversarilor.
Nu, să nu facă asta! Vor avea un meci greu, dar trebuie să profite de pasa nasoală a nemților. Ei au avut meci ușor acum și n-au putut să câștige. Steaua are moral... Bine, are moral pentru România, dar trebuie să aibă și curaj, să preseze, dar să-și respecte adversarul.

Șefii clubului au spus că iau în calcul menajarea fotbaliștilor importanți în Europa League. Se poate vorbi despre...
(n.r. agitat) Păi stai, domnule! Să se hotărască ce țel au. Vorbim despre Steaua sau despre Real Madrid? Că doar ăia și cu Barcelona se gândesc la titlu ca obiectiv principal. Asta e deja obrăznicie. Bine, ce mă mir? E gândire pe bani, gândire românească, falsă.

Dar titlul le-ar asigura câteva zeci de milioane de euro prin participarea în grupele Champions League.
Așa, și? Dar dacă fac performanță în Europa League și le vede lumea jucătorii nu e bine? Dacă dau 3-4 jucători pe an cu bani mulți nu e bine? Îmi pare rău că se gândește așa. Joacă, nene! Arată că faci față! Pe CSMS Iași îi bați, ești zmeu! Bate și pe Stuttgart!

„IBISEVIC E PENIBIL DACĂ PRINDE O ZI SLABĂ"

Este Ibisevic cel mai periculos fotbalist al lui Stuttgart? De el trebuie să se teamă Steaua?
Să vă spun ceva legat de ăsta. Când are o zi bună n-ai ce-i zice, joacă și dă goluri. Dar când prinde o zi proastă e cel mai slab. Nu de pe teren. E cel mai slab din stadion, e penibil!

V-a contactat cineva de la Steaua să vă ceară ajutorul?
Nu, nu m-a sunat nimeni acum. Anul trecut, înainte de meciul cu Schalke 04, m-a căutat Gabi Mărgărit, secundul lui Ilie Stan, și am colaborat. Acum nu mă voi duce nici la meci. Sunt 900 de kilometri dus-întors de la mine până la stadion și n-am timp.

Ați văzut meciurile Stelei de până acum? Ce impresie v-a lăsat echipa?
Da, mi-a plăcut. Laurențiu a procedat bine cu preparatorul fizic neamț, stau bine fizic. Au adunat toți jucătorii de top din România și fac și spectacol, cum era pe vremea noastră. E normal, Steaua e în România ce e Bayern Munchen aici, sunt pretenții mari. Bine, mai au de făcut completări. Le trebuie un mijlocaș de creație.

„CÂTE GOLURI A DAT TĂNASE? ĂSTA E NUMĂR 10 LA STEAUA?"

Tănase e unul dintre cele mai de preț bunuri de export pentru Steaua.
Eh, e bunicel, dar e inconstant. Joacă un meci bine și 3-4 nu-l mai vezi. Am citit și eu pe internet ziarele din România și am văzut că ar avea oferte de 5 milioane de euro. Dacă era așa vă zic eu că era plecat! Păi 5 milioane sunt bani pentru un club mare? Ăștia dau 5 milioane ca să-și transfere un șofer de autocar de la alt club.

Poate că se consideră că nu merită banii.
Păi nu prea s-a auzit de el la nivel internațional. Ce a făcut el sezonul trecut? Câte goluri a dat, trei-patru? Păi ăsta e numărul 10 de la Steaua? A dat trei goluri și încă patru la antrenamente. (râde cu poftă)

Chiricheș nu are un sezon complet la Steaua și se vorbește despre transferul lui la Real sau Barcelona.
Să fim serioși! Dacă îl vrea cineva puternic fiți sigur că era luat. Păi PSG a dat 40 de milioane pe Thiago Silva, unu' care dă la oase. Ce-s zece milioane pentru Real?

Accidentarea lui Dodel, praf în ochi pentru nemți?

RMN-ul făcut, ieri, de Tănase nu a dezvăluit vreo leziune musculară. Totuși, mijlocașul va fi luat la Stuttgart

Tănase e considerat de Becali cel mai bun jucător de la Steaua
Foto: Bogdan Iordache

Cristian SCUTARIU
cristian.scutariu@prosport.ro

- **E posibil ca Steaua să facă o diversiune înaintea jocului de la Stuttgart**

Roș-albaștrii vor pleca în această dimineață în Germania cu o cursă charter și, după-amiaza, vor avea o conferință de presă urmată de antrenamentul oficial dinaintea primului joc cu VfB Stuttgart.

În ultima vreme nemții au primit informații despre Steaua pe care ei le catalogheză mai degrabă ciudate, decât realiste. Prima nedumerire a adversarilor e dată de declarațiile patronului stelist în ceea ce privește menajarea jucătorilor de bază. Nemții nu cred că Steaua va introduce o echipă din rezerve la Stuttgart.

Apoi, Tănase, considerat cel mai valoros jucător al echipei, e dat drept accidentat de către club, dar totuși face deplasarea în Germania! „Dodel" a fost schimbat în timpul partidei de la Iași pentru că a simțit dureri musculare la piciorul drept. Totuși, în urma unui test RMN efectuat ieri de dimineață nu a reieșit că fotbalistul stelist ar avea vreo leziune musculară. Tănase a efectuat doar alergări ușoare la ultimul antrenament și unul dintre managerii Stelei a spus ieri că jucătorul nu va evolua în partida de mâine de la Stuttgart.

CIFRELE LUI CRISTI TĂNASE LA STEAUA

2009-2010	26 meciuri	**1 gol**
2010-2011	38 meciuri	**3 goluri**
2011-2012	40 meciuri	**7 goluri**
2012-2013	9 meciuri	**3 goluri**
Total	**113 meciuri**	**14 goluri**

„Roș-albaștrii" fac „coadă" la online

Noua metodă prin care Steaua alege să vândă bilete s-a dovedit un succes instant

Cristian SCUTARIU
cristian.scutariu@prosport.ro

- **Până ieri se vânduseră aproape 4.000 de bilete pentru partida de luni, cu Rapid**

„Prioritatea numărul 1 este sistemul online. Mai ales pentru steliștii din afara Bucureștiului", mărturiseau șefii Stelei imediat după tragerea la sorți a grupei din Europa League. Astfel a luat naștere site-ul www.biletesteaua.ro, loc din care fanii roș-albaștrilor pot cumpăra tichete de intrare la meciurile favoriților. În acest moment, pe site sunt disponibile bilete pentru meciul cu Rapid, de luni, dar și pentru toate cele trei meciuri ale Stelei din grupa E a Europa League. Mai mult, se pregătește punerea în vânzare a biletelor pentru meciul cu CFR Cluj (octombrie) și cu Dinamo (noiembrie).

TRANSPORT GRATIS. COMANDĂ FACILA

Steaua a anunțat că toate biletele achiziționate de pe site vor fi livrate fără niciun cost adițional. Astfel, tot ceea ce fanii au de făcut este să intre pe adresa mai sus menționată și să-și aleagă locul pe stadion. La cele patru meciuri deja existente au fost scoase la vânzare câte 44.000 de bilete. Pentru partida cu Rapid s-au vândut circa 4.000 de bilete, iar în total, pe cele patru evenimente, s-au epuizat 10.000 de bilete. Doritorii își pot alege tribuna favorită, dar și sectorul, rândul și locul în care vor să stea.

Plata biletelor se poate face la livrare, prin transfer bancar sau cu cardul bancar. Un alt amănunt important este acela că la casele de bilete vor mai fi disponibile doar acele tichete care nu s-au vândut în mediul online.

- În primele 24 de ore de la punerea în vânzare s-a cumpărat un bilet la fiecare 34 de secunde
- Steaua va întâlni Rapid, luni, pe Național Arena, de la ora 20:30

pub

HERBALIFE® SPORT

Compania Oficială de Nutriție pentru sportivi și echipe din întreaga lume, HERBALIFE, mulțumește tuturor celor care au reprezentat cu forță și entuziasm spiritul de învingător, stilul de viață sănătos, mișcarea și activitățile în aer liber, la crosul de duminică 16 Septembrie, din București,

We Run Bucharest!

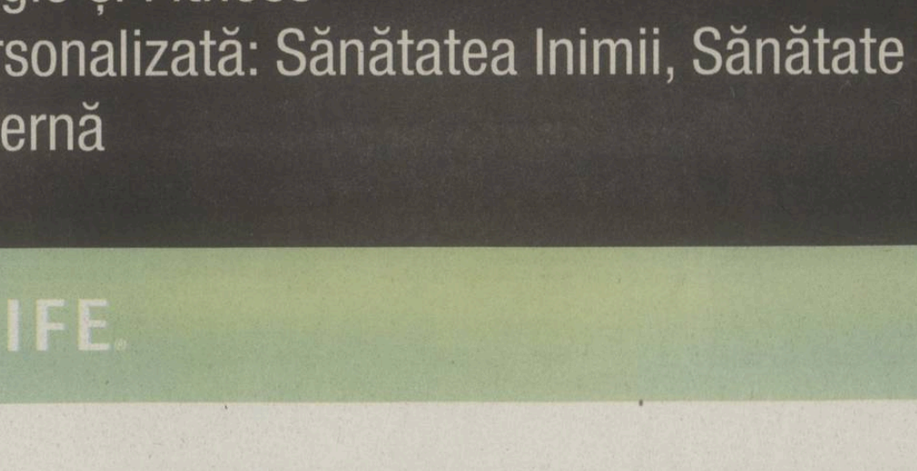

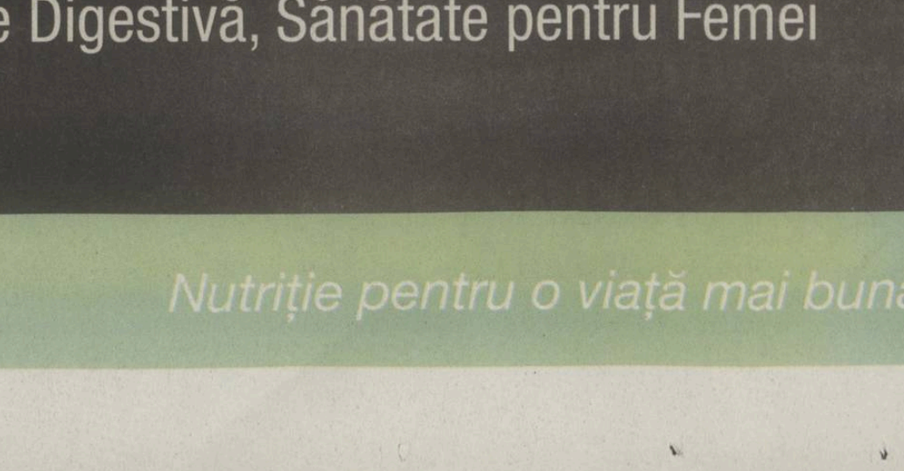

Herbalife are o gamă completă de produse de nutriție:

- Nutriție de Bază
- Controlul Greutății
- Sport, Energie și Fitness
- Nutriție Personalizată: Sănătatea Inimii, Sănătate Digestivă, Sănătate pentru Femei
- Nutriție Externă

HERBALIFE®

Nutriție pentru o viață mai bună.

„Braga are jucători foarte tehnici!"

Fostul tehnician al lui Sporting Braga și al CFR-ului, Toni Conceicao susține că portughezii au mai multe atuuri decât elevii lui Andone

Vlad MĂCICĂȘAN
vlad.macicasan@prosport.ro

» **Toni Conceicao, care a antrenat atât Braga cât și CFR, dă 60% șanse lusitanilor**

» **Portughezul va ține cu Braga în jocul de astăzi**

Domnule Conceicao, ați pregătit și Braga și CFR. Cum anticipați meciul din Champions League?
Va fi un meci foarte dificil pentru ambele echipe, un meci echilibrat. Braga e o echipă foarte bună pe teren propriu, CFR e la fel, o formație bine organizată.

Braga pornește favorită?
Doar pentru că joacă acasă. Pierde foarte greu acasă. Eu zic că șansele sunt de 60% pentru Braga, 40% pentru CFR. Braga este o formație care are mai mulți jucători tehnici decât CFR. Acesta este avantajul lor. Pasează foarte mult, are o posesie bună pe teren propriu, dar e și bine organizată defensiv. Clujul nu are mulți jucători de calitate, dar e o echipă solidă.

Care sunt cei mai periculoși jucători de la Braga?
Cei de la Sporting Braga au mijlocași foarte buni și foarte tehnici. CFR trebuie să aibă grijă la Custodio sau Mossoro. Și în atac sunt oameni care pot fi decisivi. Eder sau Alan sunt atacanți foarte periculoși.

În Portugalia ce se vorbește despre CFR? Se tem portughezii înainte de acest meci?
Au mult respect față de CFR. Cel mai mult se tem de Sougou. El e pericolul cel mai mare.

Care e favorita dumneavoastră?
Eu am crescut la Braga și tot aici am antrenat prima dată. În inima mea este Braga, dar și de CFR mă leagă amintiri frumoase. Eu văd o victorie la limită a celor de la Braga sau un egal, dar cu siguranță nu vor fi multe goluri.

„Mizez pe portughezii mei!"

Clujenii au susținut aseară la Braga antrenamentul oficial în vederea partidei de azi. Antrenorul Ioan Andone (foto) spune că speră la cel puțin un rezultat de egalitate și nu merge cu autobaza. „E o mândrie că jucăm în această competiție. Respectăm Braga, dar am venit aici să obținem un rezultat pozitiv. Peseiro e un antrenor bun, oriunde a mers a făcut lucruri bune. Eu mizez la acest meci pe dorința jucătorilor mei portughezi de a obține victoria", a spus Andone.

Atenție la Custodio, Mossoro, Eder și Alan. Sunt jucători tehnici și periculoși
Toni CONCEICAO, ex-antrenor Braga și CFR

Cel mai periculos om al CFR-ului este Sougou. Portughezii privesc cu respect CFR
Toni CONCEICAO, ex-antrenor Braga și CFR

10
ani a jucat Conceicao la Braga, cinci ca junior și cinci ca senior

9
ani a fost Conceica secund la Braga, între 1994 și 2003

2
trofee a cucerit antrenorul portughez cu CFR Cluj: cupa și supercupa României, în 2009

pub

Prețul succesului

Paszkany și ceilalți acționari au băgat 120 de milioane de euro în CFR pentru ca echipa să domine Liga I și să ajungă pentru a treia oară în grupele Ligii

Sougou e principala armă a CFR-ului în meciul de la Braga — Foto: **Dan TĂUȚAN**

Daniel LUP
daniel.lup@prosport.ro

» **CFR începe azi cea de-a treia participare în grupele Ligii Campionilor**

» **Paszkany a investit 120.000.000 de euro la CFR, cu 20 de milioane mai mult decât șefii de la Braga**

CFR debutează diseară în acest sezon al Ligii Campionilor în Portugalia, contra lui Sporting Braga. Deși pornește cu ultima șansă în grupă, campioana României are multe realizări atât pe plan inter, cât și extern.

Opt trofee în cinci ani, trei participări în grupele Ligii Campionilor. Acestea sunt cifrele cu care CFR a stârnit invidie în rândul rivalelor. ProSport analizează felul în care au ajuns clujenii să domine atât de clar Liga I și să primească în Europa apelativul de "City de România", chiar de la fanii lui Manchester United.

Arpad Paszkany a preluat în februarie 2002 pe CFR și a reușit să o promoveze în Liga I după numai doi ani și jumătate. De atunci, bugetul echipei a crescut progresiv de la an la an. În primul an după promovare a investit două milioane de euro, în sezonul 2005-2006 a "pompat" 4 milioane, iar mai apoi 6 milioane de euro. O primă realizare pentru CFR s-a văzut încă din vara anului 2007, atunci când a reușit calificarea în Cupa UEFA.

RECORD: BUGET DE 40 DE MILIOANE DE EURO

Paszkany și ceilalți acționari din Gruia au asigurat mai apoi pentru sezonul 2007-2008 un buget impresionant pentru fotbalul românesc. Strict pentru echipă au alocat 20 de milioane de euro, dintre care 7 milioane au fost băgate în transferuri.

Clujenii au cheltuit tot în acel sezon 20 de milioane de euro pentru modernizarea arenei, care a fost adusă la standarde UEFA. De atunci, bugetul anual al echipei a rămas undeva la 15 milioane de euro. Toate acestea au condus la o caracterizare flatantă venită tocmai din Albion. "CFR e City de România. E cel mai de succes club din România din ultimii ani", au notat fanii lui Manchester United.

AU SCOS 50 DE MILIOANE DIN LIGĂ

În total, Paszkany și partenerii săi din acționariat au investit 120 de milioane de euro. Aceștia estimează că în maximum doi ani vor ajunge să își recupereze în totalitate investiția în clubul ardelean. Aproape 50 de milioane de euro intră în casieria CFR-ului în urma celor 3 participări în grupele Ligii Campionilor. În prezent, valoarea totală a lotului campioanei, potrivit www.transfermarkt.de, e de 36,9 milioane de euro. Spre comparație, Braga a avut în ultimii opt ani un buget total de aproximativ de 100 de milioane de euro.

20 DE MILIOANE DIN TRANSFERURI

Participările în grupele Ligii au mărit substanțial cota jucătorilor din Gruia. Așa se face că în contul grupării ardelene au intrat în ultimii trei ani 20 de milioane de euro numai din vânzările de jucători. Suma putea să fie și mai mare, dar pe finalul perioadei de mercato din această vară impresarul lui Sougou a blocat tranferul în Anglia pentru 4 milioane de euro.

TOPUL ECHIPELOR CU TROFEE ÎN ULTIMII 5 ANI ÎN ROMÂNIA

Echipa	Titluri	Cupe	Supercupe	Total
CFR	3	3	2	8
Oțelul	1	0	1	2
Dinamo	0	1	1	2
Urziceni	1	0	0	1
Steaua	0	1	0	1

pub

bet-at-home.com
VIAȚA E UN JOC!

Azi, ora 21:45, Digi Sport 1, Dolce Sport 1

SPORTING BRAGA
Antrenor: *Jose Peseiro*
Rezerve: *1. Quim – 4. Nuno Andre Coelho, 5. Ruben Amorim, 9. P. Cesar, 12. Michel, 14. Ruben Micael, 20. Elderson*
Absenți: *Carlao (accidentat), Cristiano, Baiano, Djamal, Ze Luis (neconvocați)*

CFR CLUJ
Antrenor: *Ioan Andone*
Rezerve: *44. Stăncioiu – 8. Sepsi, 10. Valente, 11. Nicoară, 19. Bjelanovic, 23. Godemeche, 24. Rada*
Absenți: *Diogo, Panin, Ganea, Hora, Kivuvu, Celestino, Lignani, Godfred, Martinez, Sare, Vass, Deac, Ronny (neincluși pe lista UEFA), Maftei (suspendat)*

Arbitru: *Peter Rasmussen (Danemarca);* ***Arbitri asistenți:*** *Henrik Sønderby, Lars Rix (ambii din Danemarca);* ***Arbitri adiționali:*** *Kenn Hansen, Michael Tykgaard (ambii din Danemarca)*
Stadion: *"Estadio Axa" (Braga)*
Bilete bilete: *12 euro (intrarea generală)*

Victoria gazdelor este cotată pe site-ul **bet-at-home.com** cu 1,50, iar cea a oaspeților cu 6. Remiza are cota 4,10.

BUGETUL CFR-ULUI ÎN LIGA I

Sezon	Sumă
2004-2005	2.000.000
2005-2006	4.000.000
2006-2007	6.000.000
2007-2008	40.000.000*
2008-2009	18.000.000
2009-2010	15.000.000
2010-2011	16.000.000
2011-2012	14.000.000
2012-2013	15.000.000

*jumătate din buget a fost alocat pentru modernizarea stadionului

PRO SPORT
Fondat 1997; ISSN 1453-3707
WWW.PROSPORT.RO
facebook.com/prosport.ro
twitter.com/prosport

Redactor-șef: Lucian Lipovan
Redactori-șefi adjuncți: Florin Caramavrov, Costin Ștucan
Senior editori: Radu Paraschivescu, Alin Buzărin, Mihai Mironică
Fotbal intern: Iulian Vălvoiu, Florin Marian, Cătălin Mureșanu, Daniel Remeș, Cristi Scutariu, Daniel Vlad, Cristi Voinea, Nicu Bădescu, Mircea Dominte, Victor Stoicescu, Corina Mlădinoiu, Radu Faur, Daniel Lup, Vlad Măcicășan, Mihai Andrieș, Marius Anghel
Reporteri speciali: Alexandru Enciu, Costin Negraru, Sorina Oprițescu
Fotbal extern: Robert Vătafu, Mihai Molnar, Adrian Costeiu
Sporturi: Andru Nenciu, Marius Huțu, Mirela Basescu
Statistică: Răzvan Toma
Foto: Sorina Stângă, Alexandru Hojda, Răzvan Lupică, Bogdan Iordache, Florin Ceaușu, Dan Tăuțan, Dan Duță
Online: Ciprian Poloni, Vali Vrabie, Robert Zanfir, Wili Bițescu, Laurențiu Spiridon, Antonio Robitu, Sebastian Luba, Valentin Năstăilă, Cristi Mihala
Grafică: Alexandru Popescu, Adrian Stroia, Dragoș Cîmpeanu, Veronica Popescu, Bogdan Drăghia, Alexandru Florescu, Cristian Iancu
Brand Manager: Mircea Olaru
Video: Costin Grigoraș
Organizare: Ionuț Tichieru
Traffic Manager: Marina Moraru
ProSport folosește serviciul agenției de presă **Mediafax**
Director general: Orlando Nicoară
Director editorial: Cristian Dimitriu
Director vânzări: Dragoș Stan
Publisher: Daniela Radu
Marketing: Daniela Șerban
Cercetare: Daniel Secarea
Dezvoltare: Cosmin Ghinea
Prelucrare imagine: Mariana Constantinescu, Iulian Popa
Foto: Marius Smădu
Producție: Rodica Ghenciu
Distribuție: Dan Apostolache
Financiar: Dana Cozac
HR: Elena Șerban
IT: Codruța Sederias
Administrativ: Sorin Cârciu
Sales Coordinator: Vlad Florea (0318.256.234)
Sales Manager: Luiza Dobre (0318.256.317)
Sales Manager Clienti Direcți: Florin Pleșea (0318.256.232)

Redacție: București, Str. Aurel Vlaicu, nr. 62-64. Telefon: 031.825.7300; Fax: 031.825.7385; **Abonamente:** 0318.256.242/244/332, Fax:0318.256.243
Tirajul ProSport este certificat de Biroul Român de Audit al Tirajelor | Tipar: coprint **Telefon:** 031.825.1028; **Fax:** 031.825.1036 **www.coprint.ro** | **Trimiteți opiniile dumneavoastră la** dialog@prosport.ro

LIGA CAMPIONILOR

GRUPA H — AZI, 21:45, DIGI SPORT 2 ȘI DOLCE SPORT 2

MANCHESTER UNITED GALATASARAY

Lindegaard – Rafael, Vidic, Ferdinand, Buttner – Scholes, Carrick – Valencia, Kagawa, Nani – van Persie
Antrenor: *Sir Alex Ferguson*
Absenți: *Jones, Rooney (accidentați)*

Muslera – Eboue, Cris, Kaya, Hakan Balta – Felipe Melo, Inan, Aydin Yilmaz – Burak Yilmaz, Elmander, Amrabat
Antrenor: *Fatih Terim*
Absent: *Ujfalusi (accidentat)*

Stadion: *"Old Trafford"*
Arbitru: *Wolfgang Stark (Germania)*

» **Manchester United** a anunțat ieri un profit de 28.6 milioane de euro în ultimul sezon, cu opt milioane mai puțin decât în sezonul 2010-2011. Scăderea a fost cauzată de eliminarea din grupele Ligii

GRUPA E | CHELSEA – JUVENTUS, AZI, ORA 21:45

Cu ochii pe Conte

UEFA va pune o persoană pentru a-l supraveghea pe antrenorul lui Juventus, care este suspendat și nu are voie să comunice cu echipa sa

Mihai MOLNAR
mihai.molnar@prosport.ro

» În august, Conte a fost suspendat timp de 10 luni pentru implicarea în scandalul meciurilor trucate din Italia, iar sancțiunea se aplică și în competițiile UEFA

„Ce va face Antonio Conte?“ a fost principala dilemă de ieri din presa engleză. La 123 de zile după penalty-ul lui Drogba, campioana Chelsea începe un nou sezon în Liga Campionilor, cu Juventus în postura de prim adversar. „Bătrâna Doamnă“ revine în competiție după ediția din 2009-2010, dar strategul nu e pe bancă. Antonio Conte, tehnicianul care a scris istorie sezonul trecut, după ce i-a adus lui Juve un titlu fără eșecuri, va privi meciul de astăzi din tribunele de pe „Stamford Bridge“. Atât Conte, cât și secundul său, Angelo Alessio, au fost suspendați, în august, pe o perioadă de 10 luni, pentru implicarea în scandalul meciurilor trucate din Italia, „Calcioscommesse“.

Antonio Conte va trebui să găsească o metodă pentru a-și conduce elevii în acest sezon — Foto: **EPA**

CARRERA N-ARE EXPERIENȚĂ

Juventus a rămas alături de antrenorul său, pe care nu l-a demis, mai ales că era vorba despre problemele lui Conte din perioada când era antrenor la Siena, dar nu-l va mai avea pe bancă în lunile următoare. Iar suspendarea se aplică și în competițiile europene.

Pe bancă a fost propulsat Massimo Carrera (48 de ani), următorul om din staff-ul lui Conte, dar nu interimarul e „păpușarul“. Conte conduce antrenamentele în timpul săptămânii, trasează strategiile de viitor, dar la meciuri trece în tribune. „Nu are voie să fie în contact cu jucătorii în timpul meciului sau la pauză. Poate sta în tribune, dar va fi supravegheat să nu comunice cu banca tehnică“, a explicat ieri, pentru „Daily Express“, un oficial al UEFA. Forul european se teme ca Antonio Conte să nu vorbească la telefon cu Massimo Carrera, lucru interzis de regulament. Carrera nu are experiență, n-a condus nicio echipă și e interesat de urmărit cum va reacționa la mutările lui Di Matteo. Marele său avantaj e acela că nici italo-elvețianul nu e vreun tehnician cu state vechi în Europa. Are doar șase partide pe banca lui Chelsea în cupele europene. Plus un noroc uriaș.

COȘUL ȘI CASCA LUI MOURINHO

Antrenori suspendați au fost și vor mai fi. La fel și tentative din partea lor de a ocoli regulamentele UEFA. Cel mai cunoscut caz este cel al lui Jose Mourinho, suspendat două etape după comentariile legate de prestația centralului Anders Frisk, la returul meciul cu Barcelona din optimile Ligii, din 2005. Atunci s-a spus că „The Special One“ s-ar fi strecurat într-un coș cu rufe pentru a ajunge în vestiar la pauza meciului tur cu Bayern, din sferturi, și sunt suspiciuni că ar fi încălcat interdicția și în retur. Asta pentru că asistentul său, Rui Faria, a purtat o pălărie pe tot parcursul partidei și au existat zvonuri că secundul ar fi primit instrucțiunile antrenorului portughez prin intermediul unei căști ascunse în ureche!.

» Arsene Wenger a încasat și el **o suspendare de trei partide,** după meciurile cu Milan din optimile sezonului trecut. Suspendarea se aplică în acest sezon

LIGA CAMPIONILOR / MECIURILE DE AZI

GRUPA E

ȘAHTIOR DONEȚK – NORDSJAELLAND — AZI, 21:45

Piatov – Srna, Cigrinski, Rakițski, Rat – Stepanenko, Fernandinho – Willian, Alex Teixeira, Douglas Costa – Mkhitarian	Hansen – Mtiliga, Okore, Runje, Parkhurst – Stockholm, Adu, Christensen – Lorentzen, Beckmann, John
Antrenor: *Mircea Lucescu*	***Antrenor:*** *Kasper Hjumland*
Absenți: -	***Absent:*** *Sise (accidentat)*

Stadion: *„Donbass Arena“*
Arbitru: *Pawel Gil (Polonia)*

CHELSEA – JUVENTUS — AZI, 21:45

Cech – Ivanovic, Cahill, Terry, Cole – Ramires, Mikel, Lampard – Hazard, Torres, Mata	Buffon – Barzagli, Bonucci, Chiellini – Lichsteiner, Vidal, Pirlo, Marchisio, Asamoah – Giovinco, Vucinic
Antrenor: *Roberto di Matteo*	***Antrenor:*** *Massimo Carrera*
Absenți: -	***Absenți:*** -

Stadion: *„Stamford Bridge“*
Arbitru: *Pedro Proenca (Portugalia)*

Șahtior, debut cu Nordsjaelland în Ligă

După ce a câștigat fără nicio problemă primele nouă meciuri din campionatul Ucrainei, Șahtior Donețk va debuta diseară și în Liga Campionilor, contra campioanei Danemarcei, FC Nordsjaelland. Echipa lui Lucescu, la care Răzvan Raț este anunțat titular, este considerată favorită certă, având în vedere că niciun jucător de la danezi nu a evoluat până acum în Liga Campionilor. „Nu știu foarte multe despre adversar, însă din ce am văzut are un stil asemănător cu al nostru. Însă noi suntem superiori la toate capitolele“, a spus ieri antrenorul lui Șahtior, Mircea Lucescu.

GRUPA F

LILLE – BATE BORISOV — AZI, 21:45

Landreau – Debuchy, Beria, Chedjou, Digne – Martin, Mavuba, Balmont – Payet, Roux, de Melo	Gorbunov – Radkov, Poliakov, Simic, Bordacev – Volodkov, Lihtarov, Sivakov – Hleb – Rodionov, Mozolevski
Antrenor: *Rudi Garcia*	***Antrenor:*** *Viktor Goncearenco*
Absenți: -	***Absent:*** *Baga (accidentat)*

Stadion: *„Stade Lille Metropole“*
Arbitru: *Marcin Borski (Polonia)*

BAYERN MÜNCHEN – VALENCIA — AZI, 21:45

Neuer – Lahm, Boateng, Dante, Badstuber – Javi Martinez, Schweinsteiger – Shaqiri, Müller, Ribery – Mandzukic	Diego Alves – Pereira, Rami, Ruiz, Cissokho – Parejo, Tino Costa – Feghouli, Jonas, Viera – Soldado
Antrenor: *Jupp Heynckes*	***Antrenor:*** *Mauricio Pellegrino*
Absenți: *Alaba, Contento (incerți)*	***Absenți:*** *Canales, Piatti (acidentați)*

Stadion: *„Fussball Arena“*
Arbitru: *Firat Aydinus (Turcia)*

GRUPA G

BARCELONA – SPARTAK MOSCOVA — AZI, 21:45, DIGI SPORT 3 ȘI DOLCE SPORT 3

Valdes – Alves, Pique, Mascherano, Jordi Alba – Xavi, Busquets, Fabregas – Pedro, Messi, David Villa	Dikan – D. Kombarov, Insaurralde, Suchy, K. Kombarov – Romulo, Kallstrom – McGeady, Ari, Bilyaletdinov – Dziuba
Antrenor: *Tito Vilanova*	***Antrenor:*** *Unai Emery*
Absenți: *Iniesta, Puyol (accidentați)*	***Absenți:*** *Pareja, Parșivliuk, Welliton (accidentați)*

Stadion: *„Camp Nou“*
Arbitru: *Milorad Mazic (Serbia)*

CELTIC – BENFICA — AZI, 21:45

Forster – Lustig, Wilson, Mulgrew, Izaguirre – Forrest, Wanyama, Brown, Commons – Hooper, Miku	Moraes – Pereira, Vitor, Garay, Melgarejo – Salvio, Carlos Martins, Aimar, Nolito – Cardozo, Rodrigo
Antrenor: *Neil Lennon*	***Antrenor:*** *Jorge Jesus*
Absenți: *Samaras, Brown (accidentați)*	***Absent:*** *Luisao (suspendat)*

Stadion: *„Da Luz“*
Arbitru: *Nicola Rizzoli (Italia)*

» În sezonul trecut al Ligii, Leo Messi a trimis de șapte ori balonul în bară, în timp ce nicio altă echipă nu a avut mai mult de patru bare

» Niciun jucător nu a câștigat Liga Campionilor de ziua sa. Cei care ar putea realiza acest lucru în acest an sunt portarul Gorbunov (BATE) și Helder Barbosa (Braga)

» De fiecare dată când o echipă engleză a câștigat Liga (1999, 2005, 2008), o formație din Spania a cucerit trofeul în sezonul următor

» Doar două cluburi au găzduit peste zece milioane de spectatori în Liga Campionilor la meciurile de pe teren propriu (Barcelona - 10.456.959 și **Manchester United** - 10.056.222)

pub

OPINIE **JOC PERICULOS**

Șumufrică

Florin CARAMAVROV
florin.caramavrov@prosport.ro

Șumudică a demonstrat la meciul cu Severin că e unul dintre cei mai slabi și mai fricoși antrenori din campionat, un fel de Pițurcă în variantă excentrică. A ținut în joc 78 de minute un fotbalist care a avut zero realizări cât a fost pe teren, în ciuda pasei de gol la Marius Niculae, total întâmplătoare. Și l-am numit, poate v-ați dat seama, pe Sburlea. Nu poți să fii de atâția ani în fotbal, precum Șumudică, și să nu-ți dai seama de la pauză că echipa ta joacă de fapt în 10, pentru că unul dintre fotbaliști, deși e atacant, nu are nicio contribuție ofensivă, ba mai mult, când are mingea, încetinește acțiunile spre poarta adversă, pasează greșit, se demarcă greu, nu are forță, viteză, nimic pentru acest nivel și pentru această formație care se vrea probabil campioană. Șumudică a zăcut inert până în minutul 78, fără reacție și fără soluții, nereușind măcar să îi spună lui Marius Niculae să nu mai iasă atât de mult în lateral, ci să forțeze frontal, în careul advers.

A reacționat în minutul 79 cu o mutare ce ne-a dat pe spate. L-a scos pe invizibilul Sburlea pentru a-l introduce pe Caue, un închizător care să ajute la conservarea rezultatului de atunci, 1-0 pentru FC Vaslui. Iar fotbalul l-a pdepsit pe Șumudică, pentru că a încercat să se închidă în fața unei echipe care mai putea fi depășită măcar o dată pe final. Cei de la Severin erau deja obosiți și mai înfruntau și un adversar feroce, pe lângă cei 11 în galben, omul în negru, Cătălin Botaș.

Știți care e una din explicațiile stării inerte a lui Șumudică? Nu a pus pe bancă încă un atacant, care să-l poată înlocui pe Sburlea! Ciudată și de neînțeles decizie.

Drept mulțumire pentru că FC Vaslui joacă execrabil, Porumboiu a ieșit ieri la tv și a spus că i-a prelungit contractul lui Șumudică. Sunt adeptul continuității pe banca tehnică și am pledat de multe ori pentru așa ceva, dar menținerea lui Șumudică în funcție după un meci în care și-a arătat valoarea modestă de antrenor mă duce cu gândul la faptul că altcineva e „principal" la Vaslui.

Bătut de bodyguarzi

Portarul echipei Concordia Chiajna, Sergei Lepmets, a fost implicat luni noaptea într-o altercație violentă în Centrul Vechi al Capitalei. Estonianul a fost agresat de mai mulți oameni de pază și a suferit mai multe răni destul de serioase

» **Goalkeeperul Concordiei Chiajna a avut nevoie de îngrijiri medicale urgente și riscă să fie dat afară de la echipa ilfoveană**

» **Reporterii ProSport l-au văzut pe Sergei Lepmets la doar câteva ore după externarea acestuia**

Sorina OPRIȚESCU
sorina.opritescu@prosport.ro

Mircea DOMINTE
mircea.dominte@prosport.ro

„Sunt fericit! Am muncit mult pentru a ajunge aici", declara acum mai bine de două săptămâni Sergei Lepmets, portarul lui Concordia Chiajna. Bifa, la vârsta de 25 de ani, prima sa convocare la naționala Estoniei și zâmbea atunci când realiza ironia situației în care s-a aflat: apăra în România și debuta împotriva ei în preliminarii. Apoi a venit meciul cu Astra. A primit șase goluri. „E singurul pas greșit pe care mi-l permit", a spus atunci serios și oarecum rușinat. Etapa a opta l-a găsit pe acesta pe banca de rezerve. Făcuse prea multe gafe, iar Ilie Stan nu l-a mai iertat. Lucrurile s-au înrăutățit vizibil luni noaptea pentru Lepmets, întărind parcă ideea deja clișeică pe care oamenii mai în vârstă o mai spun din când în când și pe care ne încăpățânăm să o ignorăm: „Un rău nu vine niciodată singur".

DIN CLUB ÎN SPITAL

Luni, Lepmets, Purece, Belu și Wellington au ieșit în Centrul Vechi al Bucureștiului. Etapa tocmai se încheiase, Concordia a învins în deplasare, iar fotbaliștii lui Ilie Stan au hotărât să se relaxeze înainte de începerea pregătirii pentru următorul meci. Între momentul sosirii lor acolo și a internării lui Lepmets în spital nu se știu multe. Supoziția care umple aerul este următoarea: se pare că una dintre fetele pe care portarul Concordiei a abordat-o a atras atenția oamenilor de pază, iar balticul ar fi fost cel dintâi care a folosit forța fizică, lovindu-l pe bodyguardul care a venit să-i atragă atenția. Imediat și-au făcut apariția și colegii celui lovit de portar, care i-au aplicat goalkeeperului ilfovean o corecție dură. Transportarea la spital nu a fost, pentru Lepmets, o opțiune, ci mai degrabă o necesitate.

> *Am înțeles că e bătut destul de rău. O să vedem ce se întâmplă cu el, dar nu am auzit să aibă vreo fractură*
> **Mircea MINEA**, președinte CA Chiajna

SERGEI A REFUZAT IERI DIALOGUL

„Are o fractură deschisă la gleznă", a fost verdictul medicilor care s-au ocupat de el. Realitatea, însă, îl depășește cu mult. Portarul Concordiei este unul dintre cei mai înalți goalkeeperi din Liga I. Primul lucru pe care îl observi este legat de constituția acestuia: „Se vede că-i portar", spun cei care îl văd pentru întâia oară. Cu mâna pe clanță, bandajat la ambele picioare și la mâini, cu ochii învinețiți, Lepmets a refuzat ieri dialogul, dar a oferit o imagine pe care cu greu o poți scoate din memorie. E un munte de om care între convocarea la naționala Estoniei și noaptea de luni s-a pierdut. Pachetele de gheață de pe pat reprezintă dovezi de necontestat. Își pleacă capul și îngaimă un «Nu» scurt, ca pentru el. Închide ușa încet. Rămâne în urma lui doar sunetul unor pași grei.

> *Din cauza faptului că portarul e bătut bine, pe fir a intrat și Poliția, iar eu aștept ancheta, ca să aflu ce s-a intamplat, deoarece există versiuni diferite*
> **Mircea MINEA**, președinte CA Chiajna

CONSECINȚE

ILIE STAN TAIE ÎN CARNE VIE

Incidentul din Centrul Vechi, în care au fost implicați luni seară patru jucători ai Concordiei, nu va rămâne nepedepsit de către staff-ul echipei. Dacă Lepmets este posibil chiar să fie pus pe liber, nici Belu, Purece și Wellington nu vor scăpa ieftin. Ilie Stan este decis să propună amendarea lor cu aproximativ 50 la sută din contractul pe trei luni: „E inadmisibil ce s-a întâmplat, iar Ilie are mână liberă. Nu e normal ca jucătorii noștri să fie implicați în meciuri de K1 prin cluburi și restaurante", a spus ieri președintele Concordiei, Mircea Minea. Totuși, Wellington nu era ieri dispus să accepte o astfel de sancțiune, însă pe seară se pare că atacantul și-a acceptat pedeapsa și va continua la Chiajna.

PE SCURT

„U" CLUJ

„ȘECPILE ROȘII" RĂMÂN PE „CLUJ ARENA"

Imediat după partida pierdută în fața Astrei Ploiești, scor 1-3, **Anamaria Prodan (foto)**, președintele executiv al Unviersității Cluj, era îngrijorată că ardelenii nu vor putea juca și sâmbătă, împotriva lui Dinamo, tot pe stadionul din Cluj-Napoca. Totuși, ieri, pe site-ul oficial al clubului, au fost publicate prețurile la bilete, ceea ce înseamnă că partida se va juca pe „Cluj Arena". Valoarea tichetelor este: 15 lei – peluză, 25-35 lei – tribuna a II-a, 30-45 lei – tribuna I, 150-300 lei – VIP. **(Vlad MĂCICĂȘAN)**

PETROLUL

HAMZA, INCERT PENTRU MECIUL CU GLORIA BISTRIȚA

Golgheterul Petrolului, **Younes Hamza (foto)**, s-a lovit în timpul meciului cu Pandurii, câștigat de ploieșteni cu 4-0, și este incert pentru meciul din etapa a-9-a, cu Gloria Bistrița. Cel mai probabil, atacantul tunisian, care a marcat cinci goluri în acest sezon, nu va fi folosit de Mircea Rednic, pentru a nu se risca o accidentare mai gravă. Altfel, Luciano Federico Nieto, mijlocașul argentinian venit la începutul lunii la Petrolul, a plecat de la echipă, din cauza unor probleme legate de cartea verde. **(Marian DIMA)**

CLASAMENT LIGA I

Loc	Echipa	M.	V.	Eg.	Înf.	Gol.	P.	Ad.
★ 1.	Steaua	8	6	1	1	20-9	19	+7
● 2.	Pandurii Tg. Jiu	8	6	1	1	17-9	19	+7
● 3.	Astra	8	5	2	1	18-11	17	+5
4.	FC Vaslui	8	4	3	1	15-9	15	+3
5.	CFR Cluj	8	3	4	1	15-11	13	+1
6.	Petrolul Ploiești	8	3	3	2	16-10	12	0
7.	Rapid	7	3	3	1	10-8	12	0
8.	Dinamo	7	3	2	2	11-8	11	+2
9.	Concordia Chiajna	8	3	2	3	10-12	11	-1
10.	Universitatea Cluj	8	3	2	3	11-17	11	-1
11.	FC Brașov	8	2	3	3	13-13	9	-3
12.	Gaz Metan Mediaș	8	2	3	3	8-11	9	-3
13.	Viitorul Constanța	8	1	5	2	10-9	8	-4
14.	Ceahlăul P. Neamț	8	2	2	4	8-18	8	-4
▼15.	Gloria Bistrița	8	1	2	5	5-13	5	-7
▼16.	Oțelul Galați*	8	1	3	4	10-13	4	-6
▼17.	CS Turnu-Severin	8	0	3	5	6-12	3	-9
▼18.	CSMS Iași	8	0	2	6	7-17	2	-9

» * Echipă penalizată cu două puncte pentru neplata datoriilor
» Meciul Dinamo - Rapid, din etapa a IV-a, s-a amânat pentru 22 octombrie (ora 21:30)
» Legendă: ★ Campioana merge în turul doi preliminar al Ligii Campionilor ● Europa League, plus câștigătoarea Cupei ▼ Retrogradare

GOLGHETERI

6 goluri
Rusescu, Rocha *(ambii Steaua)*

5 goluri
Fatai *(Astra)*
Țucudean *(Dinamo)*
V. Dinu *("U" Cluj)*
Hamza *(Petrolul)*
Astafei *(Gaz Metan)*

4 goluri
Buga *(Brașov)*
Ibeh *(Pandurii)*
Viglianti *(Oțelul)*
M. Niculae *(Dinamo)*

PROGRAM

ETAPA A VIII-A

VINERI

Ceahlăul – FC Brașov	2-1 (1-0)
Dinamo – CFR Cluj	0-1 (0-0)

SÂMBĂTĂ

Gaz Metan – Chiajna	1-3 (0-0)
Oțelul – Viitorul	1-1 (1-1)
Rapid – Bistrița	3-1 (2-1)

DUMINICĂ

Petrolul – Pandurii	4-0 (1-0)
CSMS Iași – Steaua	0-3 (0-1)

IERI

„U" Cluj – Astra	1-3 (1-1)
FC Vaslui – Severin	2-1 (0-0)

ETAPA A IX-A

VINERI, 21 SEPTEMBRIE

Concordia – Ceahlăul	19:00	DigiSport
Bistrița – Petrolul	21:30	DigiSport

SÂMBĂTĂ, 22 SEPTEMBRIE

Severin – Oțelul	19:00	DigiSport
„U" Cluj – Dinamo	21:30	DigiSport

DUMINICĂ, 23 SEPTEMBRIE

Astra – Gaz Metan	19:00	DolceSport
FC Brașov – FC Vaslui	19:00	DigiSport
Pandurii – CFR Cluj	21:30	DigiSport

LUNI, 24 SEPTEMBRIE

Viitorul – CSMS Iași	18:00	DigiSport
Steaua – Rapid	20:30	Antena 1

„Dulăul" izgonit de Badea

Viorel Hizo n-a apucat să fie antrenorul Brașovului nici măcar 24 de ore. El s-a răzgândit ieri și a părăsit echipa, după ce s-a întâlnit pe teren cu antrenorul demis de Ioan Neculaie, care s-a prezentat, la rândul lui, la antrenament!

Cătălin MUREȘANU
catalin.muresanu@prosport.ro

» **Jucătorii au avut parte de o surpriză de proporții, antrenându-se ieri dimineață tot cu Ionuț Badea**

„Eu nu antrenez, eu dictez! Fără dictatură nu se poate". Așa i-a întâmpinat Viorel Hizo, luni după-amiază, pe cei care urmau să-i fie noii săi elevi. Angajaților le-a trasat sarcini precise, jucătorilor le-a comunicat noi reguli, însă totul a durat mai puțin de 24 de ore. 18 mai precis, timp în care „Dulăul" a avut, pesemne, suficiente motive pentru a renunța la noul său post.

Ce l-a deranjat atât de tare pe tehnician încât să demisioneze la nici o zi după ce i se oferise un nou post de muncă după o pauză de opt luni? Ioan Neculaie spune că apariția de ieri dimineață a lui Ionuț Badea la antrenamentul jucătorilor: „A fost încăpățânarea lui Badea. El s-a prezentat la antrenament pentru că era încă sub contract cu clubul. Asta e, ce naiba să facem? Ăsta (n.r: Hizo) a plecat și o să vedem ce se întâmplă. Dimineață (n.r: ieri) a fost o situație delicată că s-au dus amândoi la antrenament, iar Hizo s-a supărat și a plecat".

DIN NOU LA VASLUI?

Totuși, unele surse spun că Viorel Hizo nu va mai sta foarte mult în fața televizorului și este posibil ca în cel mai scurt timp, experimentatul antrenor să se întoarcă la Vaslui. Este știut faptul că șeful moldovenilor pune presiune pe Marius Șumudică și că cei doi nu au o colaborare perfectă, însă varianta „înscăunării" lui Hizo a fost vehement negată de către șeful moldovenilor. Chiar și așa, dacă se va produce reconcilierea dintre cei doi, Hizo ar fi pentru a patra oară tehnicianul Vasluiului în decurs de șase ani. De altfel, actualul tehnician al vasluienilor spune că Porumboiu tocmai i-a prelungit contractul pentru încă doi ani: „Eu am semnat o prelungire pe doi ani cu Vasluiul. Dacă vrea să mă demită va fi cam greu".

> *La Vaslui tot timpul se vehiculează câte un nume, m-am învățat cu situația asta. Dacă îmi făcea mie Porumboiu echipa, nu se punea problema să mă dea afară, plecam eu. Un astfel de scenariu nu se va întâmpla vreodată cu Șumudică.*
> **Marius Șumudică**, antrenor FC Vaslui

Amendați la minut

Ioan Ovidiu Sabău a stabilit un Regulament de Oridine Interioară foarte strict, pe care jucătorii trebuie să-l respcte

Victor STOICESCU
victor.stoicescu@prosport.ro

» **Giulești care vor întârzia la antrenament pot plăti până la 500 de euro**

Încă de la venirea sa pe banca echipei din Giulești, Neluțu Sabău a impus o disciplină de fier în vestiarul Rapidului. Astfel, „Motul" a venit cu câteva reguli foarte stricte și a pus la punct un nou Regulament de Ordine Interioară, unul în care este stabilit ceea ce au voie să facă fotbaliștii rapidiști. Tehnicianul le-a explicat jucătorilor că fără disciplină și respect nu pot să facă performanță, iar pentru a fi sigur că aceștia au înțeles ceea ce le-a transmis, „Motul" a trasat mai multe măsuri. Printre cele mai importante reguli sunt cele legate de ieșirile în oraș. Fotbaliștii trebuie să fie în casă cel târziu până la ora 23, iar după meci să nu depășească ora 1. În cazul în care vor încălca cele stipulate în ROI, rapidiștii vor fi amendați cu cinci la sută din contract.

> 8.000 de euro a fost amenda pe care a primit-o Baze Ilijoski, după ce a avut o ieșire necontrolată la Ploiești

PENALITĂȚI MARI LA ÎNTÂRZIERI

De asemenea, în cazul în care un fotbalist va întârzia la antrenament, cel în culpă va fi amendat în funcție de durată. Pentru cinci minute, întârziații vor scoate din buzunar 50 de euro, pentru 10 minute - 100 de euro, iar dacă se depășesc 30 de minute, se vor plăti 500 de euro. În plus, giuleștenii nu au voie să folosească telefoanele în vestiar și nu au interzis să poarte papuci la masă, fără șosete.

Cine controlează arbitrajul ia titlul!

Aceasta este senzația indusă de cei care s-au clasat sub locul 1 în ultimii ani. Vasluiul pare că a preluat frâiele în acest sezon

Florin CARAMAVROV
florin.caramavrov@prosport.ro

» **Arbitraj ca pe vremea lui Zotta la Vaslui - Severin**

» **CFR simte pericolul, Mureșan țipă**

Prestația lui Cătălin Botaș de la Vaslui - Severin (2-1) întărește ideea că titlurile se câștigă cu arbitrii. Iar dacă se va continua în acest ritm, echipa lui Porumboiu va fi campioană. Nici nu mai contează dacă a fost sau nu fault la faza din care N'Doye a marcat golul victoriei. Modul în care a fluierat acest Botaș pe parcursul reprizei a doua ne duce cu gândul la marile tâlhării de pe vremea lui Zotta, Adrian Stoica sau Chivulete. Parcă nici atunci nu vedeam astfel de decizii pe față în favoarea uneia dintre echipe, cum au fost cele ale centralului partidei de luni. Nu cred că Botaș e un tâlhar după doar trei meciuri arbitrate în Liga I, dar se poate transforma într-un Borfaș dacă o ține pe linia asta. Faulturi și cartonașe neacordate în defavoarea Severinului, permisiunea tacită, tocmai prin neacordarea unor avertismente, pentru un fotbal dur al gazdelor, lovituri libere din apropierea careului acordate aiurea pentru echipa lui Porumboiu, acesta a fost arsenalul lui Botaș luni seara, fără să mai ținem cont, după cum spuneam, de faza golului doi marcat de N'Doye, pe care o explicăm mai jos.

> *N'Doye mi-a spus după meci că a fost fault, dar că așa e fotbalul*
> **Alexandru DANDEA**, fundașul Severinului implicat în faza din minutul 93

„ARBITRII TINERI, CU FRICĂ DE PORUMBOIU"

Oameni din interiorul arbitrajului spun că Adrian Porumboiu și-a atins scopul. L-a dat afară pe Crăciunescu pentru a putea controla delegările și pentru a primi „fluierași" tineri, care se pierd sub presiune și care se sperie de ce le-ar putea auzi urechile la tv dacă iau o decizie în defavoarea Vasluiului și, se tem bineînțeles, și de influența lui Porumboiu în fotbalul românesc. De altfel, așa se explică și luările de poziție zgomotoase ale președintelui CFR, Iuliu Mureșan, care a simțit că deciziile în favoarea Vasluiului, în faze controversate, se înmulțesc în ultimul timp.

STEAUA SE TEME ȘI ACUZĂ

În afara arbitrajului evident pro Vaslui de luni seara, echipa lui Porumboiu a beneficiat de încă o decizie care a influențat un meci, cel cu Pandurii, când, la 0-0, nu s-a acordat un penalty clar pentru gorjeni. Vasluienii se plâng însă și ei, pe bună dreptate, că li s-a anulat un gol cu Viitorul, la 0-0, scor final 2-2.

> *Nu pot să dau nicio declarație. Regulile noastre, impuse de CCA, sunt foarte clare*
> **Cătălin BOTAȘ**, arbitrul meciului Vaslui - Severin 2-1

Steaua se teme și ea de puterea financiară și relațională a lui Porumboiu, „un manager" ieșind și el ieri, pe facebook, cu declarații despre arbitrajul lui Botaș de la Vaslui: „De 20 de ani nu am văzut un gol cu asemenea fault în atac".

FC Vaslui a făcut luni unul dintre cele mai slabe meciuri din acest sezon, dar a fost salvat de golul lui N'Doye (în galben)

Foto: Bogdan Iordache

» **Ultimele campioane, CFR, Urziceni și Oțelul, au fost acuzate că au câștigat titlul cu ajutorul arbitrilor.** Mai demult, în anii 90, Copos își delega singur brigăzile în perioada în care Dan Petrescu „Fibră" era președinte al CCA. Trei șefi ai arbitrilor din ultimii cinci au plecat de la Comisie cu cătușe

Crăciunescu: „Fault clar la N'Doye"

Faza din care N'Doye a marcat golul victoriei din partida cu Severin, din minutul 93, a fost dezbătută ieri la toate televiziunile de sport. Ion Crăciunescu, fostul șef al CCA, crede că a fost fault clar, pentru că, în momentul în care fundașul oaspeților a vrut să degajeze cu piciorul stâng, a fost împiedicat de N'Doye, care a băgat piciorul drept în față. N'Doye a spus și el că s-a interpus intenționat pe traiectoria de alergare a jucătorului de la Severin, ceea ce îi dă dreptate lui Crăciunescu: a fost fault. Dacă după meci vorbise și de un posibil contact la nivelul picioarelor, Porumboiu a fost ieri ferm: „Botaș (foto medalion) n-a greșit. Decizia a fost corectă".

PE SCURT

AUTO

DACIA A LANSAT IERI DOKKER ȘI DOKKER VAN

Dacia a lansat ieri pe piața românească modelele Dokker și Dokker Van. Ambele sunt produse în uzina din Tanger (Maroc) și au patru versiuni de motorizare. Prețurile variază între 9.000 și 13.600 de euro pentru Dokker, și între 8.700 și 11.500 de euro pentru Dokker Van. (Daniel REMEȘ)

BASCHET / LUPTĂ PENTRU PRIMA SUPERCUPĂ

CSU Ploiești, campioana en-titre a României și BCM U Pitești, deținătoarea Cupei se vor lupta vineri, 21 septembrie, de la ora 18:00, în Sala "Giulești" din București, pentru primul trofeu de Supercupă acordat in istoria baschetului autohton.

TENIS / SORANA STRĂLUCEȘTE ÎN CHINA

Sorana Cîrstea (30 WTA) s-a calificat ieri în turul secund al turneului de la Guangzhou (China, 220.000 de dolari), după 7-5, 6-2 cu Yue-Yue Hu (China). Ea o va întâlni pe învingătoarea dintre Luksika Kumkhum (Thailanda) și Ying-Ying Duan (China). Monica Niculescu a cedat în primul tur, în fața franțuzoaicei Mathilde Johansson (88 WTA) cu 7-5, 6-2.

TENIS / EMOȚII PENTRU ROMÂNI

România își va afla astăzi următoarea adversară din Cupa Davis, în urma tragerii la sorți de la Londra. Rămași în Zona I a Grupei Euro-africane, românii nu sunt cap de serie și pot întâlni în primul tur Marea Britanie, Polonia, Slovacia, Slovenia, Ucraina sau câștigătoarea dintre Danemarca și Finlanda. În cazul unei victorii, tricolorii ar întâlni în meciul doi Rusia, Suedia, Africa de Sud sau Olanda.

pub

Badea vrea să taie în carne vie: Dorinel în locul lui Bonetti?

Nemulțumit de Bonetti, Nicolae Badea l-a contactat pe Dorinel Munteanu în vederea unei viitoare colaborări. Problema șefului CA este că ceilalți doi acționari, Săvulescu și Negoiță, se opun schimbării băncii tehnice. Între cei trei ar fi intervenit o răceală ce are la bază motive financiare

6
echipe a antrenat până acum Dorinel Munteanu, toate din Liga I: CFR Cluj, FC Argeș, FC Vaslui, „U" Cluj, Steaua și Oțelul Galați

2
trofee a cucerit „Neamțul" din postura de antrenor: titlul în Liga I și Supercupa României, ambele cu Oțelul, în 2011

67
de partide a jucat Munteanu pentru Dinamo, în Liga I, în intervalul 1991-1993, perioadă în care a reușit să câștige și titlul de campion în 1991-1992

Iulian VÂLVOIU
iulian.valvoiu@prosport.ro

- **În ultimul timp, Badea s-a declarat tot mai nemulțumit de modul de lucru al italianului**
- **Numirea lui Dorinel ar avea loc la iarnă, când campionatul este întrerupt, iar suporterii ar putea trece mai repede peste șocul despărțirii de Bonetti**
- **Munteanu nu este văzut deloc bine de fanii roș-albilor, după ce acesta, ca fost fotbalist al lui Dinamo, a ales să joace și să antreneze rivala Steaua**

La Dinamo lipsesc multe. De la banii din conturile jucătorilor, la banii pe care clubul îi datorează băncilor și terților, până la rezultate. Un nou scandal între acționari mai lipsea, iar acesta e din ce în ce mai acut. Surse din interiorul grupării alb-roșii susțin că Badea, Săvulescu și Negoiță nu mai vorbesc aceeași limbă de ceva vreme. Iar primul, șeful CA, vrea să acționeze, adică să impună o schimbare la nivelul băncii tehnice. Subiect care, deocamdată cel puțin, nu este pe placul celor doi colegi de-ai săi. Și nici pe placul suporterilor. Mai jos, amănunte picante dintr-un scenariu ce se derulează de ceva vreme la Dinamo.

DE CE NU-L MAI AGREEAZĂ PE BONETTI

Mai întâi, trebuie explicat motivul pentru care Nicolae Badea nu l-ar mai vrea ca antrenor pe Dario Bonetti. Apropiații șefului de la Computerland au dezvăluit pentru ProSport că acesta nu mai tolerează deloc atitudinea italianului în raport cu echipa. „I se pare că Bonetti e prea încăpățânat, că nu relaționează bine cu jucătorii și că acest lucru dăunează performanțelor echipei. Nu înțelege de ce italianul nu poate trece peste anumite lucruri legate de anumiți jucători, iar asta se vede în joc", au punctat sursele. Mai mult, în opinia lui Badea, Bonetti nu folosește nici sistemul de joc optim pentru Dinamo, 4-1-4-1, considerat a fi unul nepotrivit pentru jucătorii pe care îi are la dispoziție.

> *Mă bucur că echipele care vor să facă performanță se gândesc la mine. De când am plecat de la Galați, am văzut că tot sunt propus la formațiile care vor să-și schimbe antrenorul*
> **Dorinel MUNTEANU**, antrenor

BADEA TREBUIE SĂ-ȘI IMPUNĂ PUNCTUL DE VEDERE

Subiectul „Bonetti" a fost atins de Nicolae Badea și în discuțiile cu ceilalți doi acționari, Dragoș Săvulescu și Ionuț Negoiță, însă nu a avut niciun fel de succes. Principalul oponent al șefului CA a fost Săvulescu, cel care a și insistat foarte mult pentru aducerea și, ulterior, păstrarea lui Dario Bonetti. Negoiță, spun sursele ProSport, încearcă să pară neutru, dar nici el nu ar fi dat semne că ar agrea debarcarea italianului, după ce a văzut cât e de apreciat acesta de suporteri. În acest moment, discuția e simplă: cei trei acționari au fiecare câte 33 la sută din acțiunile clubului, iar pentru aprobarea unei decizii precum cea a aducerii unui nou antrenor e nevoie de două voturi pro! Conform ziuanews.ro, Badea ar plănui o mărire a capitalului social, acțiune care i-ar lăsa descoperiți pe ceilalți doi, care nu prea dispun momentan de lichidități. „Așa, ar conduce el singur și ar putea lua orice decizie ar vrea, inclusiv schimbarea antrenorului", spun oameni din club.

BONETTI SIMTE CEVA

Chiar dacă probabil nu știe chiar tot ce se întâmplă la nivelul acționarilor, Dario Bonetti are și el bănuielile lui. Italianul e de părere că de apariția anumitor articole de presă critice la adresa lui n-ar fi străină o parte a acționariatului. Mai mult, Dario a simțit că nici unii dintre fani nu mai sunt chiar de partea lui, mai ales că după înfrângerea cu CFR (0-1) o parte a lor i-a adresat cuvinte urâte. Deocamdată, el nu vrea să plece. Dar nu e exclus ca în viitorul apropiat să ia o decizie drastică.

CÂT E DE ACCESIBIL DORINEL

Dorinel Munteanu, antrenor la Dinamo. Acum câțiva ani - înainte de a juca la Steaua - ar fi fost probabil o știre bună pentru suporterii dinamoviști. O asemenea știre acum ar provoca cel puțin furie. Din două motive: primul e Dario Bonetti, pe care marea parte a suporterilor îl susține necondiționat, iar al doilea, e chiar Dorinel Munteanu - fost dinamovist, care prin 2005 a decis să joace pentru Steaua! Tot atunci, la un meci FC Național - Dinamo, fanii s-au răzbunat într-un stil care l-a șocat atunci pe Munteanu: l-au scuipat, l-au înjurat și l-au acuzat de trădare. Astfel încât sunt șanse mici să le cadă bine numirea lui Dorinel tocmai în locul lui Bonetti. În plus, mai e un aspect deloc de neglijat atunci când este vorba despre cel care a fost campion cu Oțelul (2011): nu e deloc un antrenor ieftin. La Galați a avut un salariu de circa 250.000 de euro pe sezon, unul care, în actualele condiții financiare de la Dinamo e de neconceput. Și totuși, dacă „afacerea" s-ar perfecta, ea nu ar putea fi oficializată decât în iarnă, atunci când șocul ar putea fi absorbit mai bine de către suporteri. Până atunci, rămâne de văzut cum vor juca acționarii, ce va decide Bonetti și dacă Munteanu va avea destul de mult curaj să preia o echipă dificilă din toate punctele de vedere, dar cu potențial, ca Dinamo.

9
echipe a antrenat până acum Bonetti: Sestrese, Dundee, Potenza, Sopron, Gallipoli, Juve Stabia, Dinamo, Valle del Giovenco, Zambia

2
trofee a câștigat italianul în cariera sa de antrenor, ambele cu Dinamo: o Cupă și o Supercupă a României în 2012

PE SCURT

CURS

DĂNCIULESCU I-A PUS GÂND RĂU LUI NEA „TICĂ"

Jucătorii lui Dinamo au participat, ieri, la Săftica, la un curs organizat de AFAN: „E-learning pentru parteneri sociali". Printre domeniile prezentate s-au numărat și antrenoratul, arbitrajul, dar și administrarea societăților sportive. De acesta din urmă, Ionel Dănciulescu a fost cel mai interesat, glumind la un moment dat pe seama acestui fapt: „Când termin cu fotbalul, îl pensionez pe nea «Tică» Dănilescu".

pub

Ofertă disponibilă până la 30 noiembrie 2012, doar pentru persoane juridice care dețin cel puțin 3 abonamente Business Profiles, dintre care minimum unul este de tip Esențial. Convorbirile între membrii grupului sunt tarifate cu 0 euro/minut, în limita unui FUP de 3000 de minute. Apelurile nelimitate către internațional sunt valabile în Europa rețele fixe, SUA, Canada, Israel, rețele fixe și mobile. Preț cu TVA 36 euro.

Biblioteca Județeană MUREȘ

UEFA EUROPA LEAGUE

STUTTGART
STEAUA
azi, ora 20:00

PRO TV

LIGA PROSPORT

Azi ai în ziar un nou cod pentru Liga ProSport! Intră în cursa pentru 10.000 €

Detalii pe www.ligaprosport.ro: îți faci echipa și participi la competiție. Codurile din ziar îți dau transferuri gratuite. Caută codul în pagina 9

WWW.PROSPORT.RO

facebook.com/prosport.ro
twitter.com/prosport

PRO SPORT

Ediție națională • Joi, 20 septembrie 2012 • Numărul 4.651 • 12 pagini • **346.000** de CITITORI zilnic (SNA) • **2.245.908** DE VIZITATORI unici în august (SATI)

pub

bet-at-home.com
VIAȚA E UN JOC!

UEFA EUROPA LEAGUE
VfB Stuttgart – Steaua București
1: 1,40 X: 4,60 2: 6,70
Inter Milan – Rubin Kazan
1: 1,80 X: 3,45 2: 4,20
SK Rapid Wien – Rosenborg Trondheim
1: 2,15 X: 3,30 2: 3,20

PARIURI SPORTIVE
CASINO - JOCURI - POKER

CFR a cucerit și Portugalia

CFR debutează pentru a treia oară cu victorie în grupele Ligii Campionilor: aseară a învins-o pe Braga, în deplasare, cu 2-0! Bastos, fost jucător al portughezilor, a marcat ambele goluri ale clujenilor. CFR e pe primul loc în grupă - Manchester United a bătut-o doar cu 1-0 pe Galatasaray. Pagina 8

Foto: EPA

STUTTGART - STEAUA, AZI, 20:00 PRO TV

Cum i-a pregătit Reghe pe stelișți pentru Stuttgart

Indicațiile antrenorului înainte de debutul în grupele Europa League, în **pagina 3**

Ancheta blaturilor de la Sibiu continuă: marea aiureală a patronului

Ioan Hămbășan a vrut să dea o replică la acuzele de blat, dar s-a încurcat în fața lui Costin Ștucan. **Pagina 2**

Țucudean, singura salvare pentru Dinamo

Bugetul clubului este dependent de o vânzare a atacantului, dar acesta și-a ieșit din formă. Detalii, în **pagina 4**

Coșmarul Cristinei Neagu ia sfârșit: poate juca!

Vedeta Oltchimului a primit acceptul de a reveni pe teren după un an și șapte luni. **Pagina 7**

Duckadam: "Țara asta m-a dezamăgit"

Aflat în fața unei operații extrem de dificile, fosta glorie a Stelei nu se simte sprijinit de autorități. **Pagina 3**

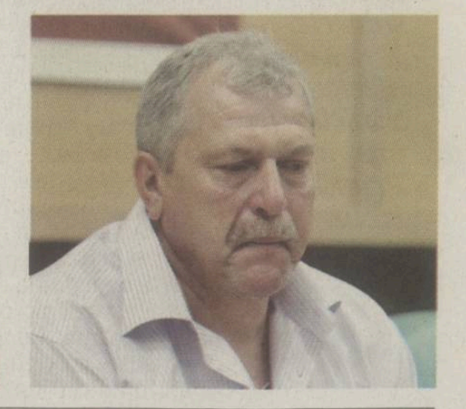

Biblioteca Județeană MUREȘ TÂRGU MUREȘ

MAFIA UMBRELOR
Explicații confuze din partea oficialilor Voinței Sibiu. De ce au mințit?

Negraru Ștucan

Corespondență din Sibiu (text și foto)

ZIUA A UNSPREZECEA › **DECLARAȚIILE DIN CAZUL "BLATURI CU VOINȚA"**

10 SEPTEMBRIE

La pauza amicalului cu Cracovia din februarie i-am auzit pe Grigore și pe Beza cum le spuneau unor băieți să o lase mai moale, că trebuie să luăm trei goluri

George HERMANN*, jucător Voința Sibiu în februarie 2012

12 SEPTEMBRIE

Am auzit că în meciul cu Cracovia trebuia să pierdem cu 3-0. Vorbeau jucătorii pe margine. Eram lângă ei, dar nu am vrut să știu cine vorbește

Doru BUICAN (foto). jucător Voința Sibiu în februarie 2012

13 SEPTEMBRIE

Unul dintre jucătorii cărora Grigore și Beza le-au spus că trebuie să se termine 3-0 este Marius Postolache. A jucat cinci minute și a ieșit de pe teren

George HERMANN*, jucător Voința Sibiu în februarie 2012

13 SEPTEMBRIE

Așa e. Am ieșit, deși nu eram accidentat. Nu am vrut să joc într-o piesă de teatru. Nu pot să spun mai multe

Marius POSTOLACHE (foto). jucător Voința Sibiu în februarie 2012

George Hermann* nu este numele real al fotbalistului care a declanșat cazul „Blaturi cu Voința". „Nu vreau să fiu luat la mișto de Mircea Sandu, așa cum a pățit Ștefan Ciobanu", a fost condiția pusă de jucătorul care a evoluat la Voința în sezonul trecut

Acum două săptămâni, Ioan Hămbășan anunța că e posibil să se retragă de la club. Joia trecută, după primele episoade din Cazul „Blaturi cu Voința", primarul Klaus Iohannis a declarat: „Eu îl susțin în continuare pe Hămbășan să rămână la Voința Sibiu"

Marea aiureală

Președintele Voinței, Ioan Hămbășan, a vrut să clarifice cazul blaturilor din Antalya. S-a încurcat însă în propriile explicații și a lăsat senzația că vrea să se răzbune pe jucătorii care au rupt legea tăcerii

Nu comentez declarațiile lui Hămbășan. Sunt în litigiu cu clubul. Voi vorbi doar la DNA
Marius POSTOLACHE, jucător Voința Sibiu

O să suport consecințele dacă se dovedește că eu am făcut ceva necurat. Lucrurile sunt întâmplate, deci nu putem să facem ceva ca să le evităm sau să le schimbăm
Ioan HĂMBĂȘAN, președinte Voința Sibiu

Astfel de povești apar în presă din lipsă de subiecte. Nu afectează în niciun fel imaginea Primăriei Sibiu
Klaus IOHANNIS, primar Sibiu

» Ioan Hămbășan nu a vrut să arate nici facturile din cantonamentul din Antalya, nici foaia de joc cu Cracovia. A vrut să arate doar mesajul de la Postolache

De zece zile, de când curgeau dezvăluirile în cazul „Blaturi cu Voința", clubul din Sibiu nu avusese nicio o reacție oficială. Trei jucători au recunoscut că meciul cu Cracovia (0-3) din februarie 2012 a fost o piesă de teatru cu final cunoscut dinainte, însă Ioan Hămbășan s-a mulțumit să nege. Ieri, a organizat în cele din urmă o conferință de presă. „Nu vreau să ne disculpăm, n-avem în fața cui să ne apărăm!", a anunțat, arogant, încă din start. Cu o seară înainte, tot el se plângea: „Am primit doar 260.000 de euro de la Primărie în ultimele două sezoane. 60.000 în liga a doua, 200.000 în prima". Fostul consilier local PSD, apoi UNPR, președintele formației care a evoluat în Liga I cu inscripția „Primăria Sibiu" pe piept, nu avea cui să dea socoteală, sibienii nu oferiseră suficient pentru a primi răspunsuri. Tipic pentru omul politic român al anului 2012.

CREDE ȘI NU CERCETA

Nicio secundă Hămbășan nu a detaliat declarațiile celor trei fotbaliști, primii din Liga I care au confirmat un blat, fie el făcut și într-un meci amical. „Nu cred că sunt adevărate. Sunt fabulații". A deschis clubul o anchetă internă să verifice autenticitatea declarațiilor? „Nu aveam de ce. Nu a fost nimic necurat în Antalya!", a asigurat președintele atotștiutor.

Odată îngropate declarațiile celor trei, Hămbășan și-a deschis propria agendă. Avea să termine însă spânzurat în propriile declarații. „La finalul lunii mai, am primit un SMS de șantaj de la Marius Postolache, care îmi cerea niște bani, mai mulți decât merita, pentru ca rufele să rămână în familie. În caz contrar, mă amenința că va merge să dea o probă de lucru la DNA. Acum două zile am depus plângere penală împotriva lui Postolache, despre care eu cred, dar nu pot să afirm cu certitudine, că este George Hermann". Președinte contra jucător, de fapt Voința contra Postolache, fotbalistul considerat trădător.

„Dacă domnul Postolache spune că meciul cu Cracovia a fost o piesă de teatru, de ce nu mi-a spus atunci? De ce n-a plecat de la echipă? De ce a așteptat atâtea luni?". Dar un președinte de club dintr-un fotbal cu fotbaliști neplătiți și exploatați de ce a așteptat două luni pentru a depune plângere pentru șantaj? Și cu ce ar fi putut să-l șantajeze Postolache? „În iunie nu a fost în interesul meu să spun. Nu l-am considerat șantaj". Ce nu era șantaj în iulie e șantaj în septembrie. Intrat într-o criză de logică, Hămbășan s-a redresat repede. Postolache, inamicul public numărul 1 din club, jucător trimis zilele trecute la echipa a doua, e bănuit și că a deschis ancheta de la DNA: „Nu sunt sigur, dar cred că el e în spate".

„NU VĂ ARĂT!". O DATĂ...

George Hermann* a susținut săptămâna trecută că Voința nu și-a plătit cantonamentul din Antalya. În schimbul unor gratuități, clubul s-a angajat să trucheze câteva partide. „Vă pot pune la dispoziție factura și ordinele de plată făcute de Voința pentru cantonamentul din Antalya. Ca să nu mai existe suspiciuni că altcineva a plătit cantonamentul", a replicat ieri Hămbășan. Peste 5 minute, când ziariștii i-au cerut facturile, a dat înapoi: „Nu pot să vi le arăt, nu sunteți organ de anchetă. Nu e pe rol niciun dosar. Am plătit 8.000 de euro transportul și 33.000 serviciile la hotel".

Trei meciuri consecutive ale Voinței din Antalya au fost arbitrate de aceiași oficiali. Centralul era Ionuț Iacob, un fost arbitru de liga a treia, plecat în Germania să lucreze ca șofer de TIR. „Arbitrajul ne-a fost asigurat de cei de la hotel. Dacă erau bucătari, asta e", a explicat, aparent senin, președintele, în timp ce dădea agitat din picioare pe sub masă. De ce ar stabili conducerea unui hotel arbitrii? Hămbășan i-a lăsat pe ziariștii prezenți în sală cu gura căscată. „Am acceptat pentru că ni s-au pus la dispoziție".

Hămbășan a mers în Antalya în ziua meciului cu Cracovia (0-3) și a plecat după partida cu Mioveni (3-0). „Nu mai știu la ce meciuri am fost, nu le reține bine. Da, poate că am stat cu Cracovia și cu Mioveni". Culmea, sunt exact meciurile suspecte ale Voinței. Constatarea ziariștilor l-a umplut de nervi: „Nu mă întrebați dumneavoastră pe mine de ce m-am dus acolo. M-am dus când am vrut eu și când am considerat. Poate e o coincidență". A urmat un dialog care l-a mai relaxat:

Sunteți un om bogat?
Nu, nu sunt un om bogat. Nu fac parte din această categorie.

DECLARAȚIA ZILEI

Faptul că am fost deschis la orice solicitare mă face să cred că nu am nimic de ascuns
Ioan HĂMBĂȘAN, președinte Voința Sibiu

Erați mai bogat înainte de a intra în fotbal sau acum?
Înainte, eram mult mai bogat și financiar, și sufletește.

Ce satisfacții materiale ați avut în fotbal?
Niciuna.

Atunci cum se explică faptul că, la o lună după cantonamentul din Antalya, v-ați achiziționat o limuzină BMW cu prețul de catalog de 45.000 de euro?
Nu puteți să legați așa. E prima mașină pe care o am pe numele meu, pentru că restul le-am avut de la club. Am o firmă destul de modestă, care-mi permite să-mi iau toate mofturile pe care le am, în limita bunului simț.

„NU VĂ ARĂT!". DE DOUĂ ORI...

Marius Postolache declarase că la meciul cu Cracovia a ieșit de pe teren după 5 minute, sătul să participe la un blat. „Nu e adevărat", a spus Hămbășan la începutul conferinței, fluturând niște hârtii: „S-a constatat din fișa de joc că a jucat 31 de minute". Rugat să arate ziariștilor fișele, președintele s-a blocat: „Nu, nu pot. Le pun la dispoziție doar organelor. Dar din fișa pe care am văzut-o și din ce am vorbit cu Alex Pelici, am văzut jucătorii cum au intrat". Din ce în ce mai dezorientat, Hămbășan s-a scufundat în propria cacealma și a început să vorbească fără sens.

De ce nu ne arătați fișa?
De ce să o arăt?

Poate a fost scrisă ieri...
Și care e problema dacă vreți să spuneți asta?

Ați spus că Postolache a jucat 31 de minute. De unde știți?
Așa mi-a spus Pelici. Nu am văzut fișa. Alex nu-și aduce aminte ca jucătorul să fi ieșit de pe teren după doar 5 minute.

Finalul a fost unul de film ieftin. Deși presa fusese anunțată că Alex Pelici va fi prezentat după conferința lui Hămbășan, președintele a anunțat la ieșirea din sală: „Alex nu mai vine!". Uimire! La protestele jurnaliștilor locali, a apărut o concesie. „O să văd, dar nu cred!". Peste 8 minute, Pelici intra în sală și, fără să știe, distrugea construcția lui Hămbășan: „Fișele acelea sunt ori aici, la club, ori la Sandu Tăbârcă. Sincer, mai am doar caietele mele, dar acolo sunt trecute doar rezultatele și marcatorii".

Ce i-a arătat Pelici lui Hămbășan? De ce și-a schimbat președintele declarațiile de la un minut la altul? Jurnaliștii ProSport l-au întrebat dacă vrea să meargă la detectorul de minciuni. Iată răspunsul încurcat al lui Hămbășan: „Dar de ce să mă duc? Dacă se consideră, eu mă duc. N-am niciun fel de problemă... De ce să mă duc eu? Să vă dau dumneavoastră satisfacție?"

Interviu despre fantome

În februarie, Marius Lungu arunca vina pentru înfrângerea cu Cracovia pe niște croați aflați în probe, de fapt niște personaje fictive. Pelici a recunoscut ieri că nu a folosit niciun croat

„În ultima jumătate de oră, când am luat și golurile, au jucat și doi croați aflați în probe", explica președintele executiv Marius Lungu pe site-ul oficial al clubului, la două ore după meciul cu Cracovia. Jurnaliștii ProSport au discutat cu 6 fotbaliști care au evoluat în acea partidă și toți au infirmat prezența croaților pe teren. Întrebat la conferință, Ioan Hămbășan s-a eschivat: „Nu știu dacă au fost în probe jucători străini în Antalya. Nu am de unde să știu eu ce a declarat Marius Lungu. Dacă e fals, e treaba lui".

Lungu era în sală, în spatele jurnaliștilor. Imediat după ce Hămbășan și-a terminat conferința, asistentul lui s-a făcut nevăzut într-un birou. Trebuia să explice de ce a mințit în februarie. După 5 minute, Lungu a fost convins să se explice. La câțiva metri distanță, Ioan Hămbășan se plimba îngândurat.

Domnule Lungu, cine au fost cei doi croați de la meciul cu Cracovia?
Ăăăăă, nu mai știu, nu mai știu ce am spus după acel meci.

Ați vorbit despre doi croați care au jucat cu Cracovia...
Da, cred că am zis, dar nu mai știu exact. Oricum, am avut în probe doi brazilieni, un croat, niște sârbi. Nu mai știu care cum au jucat.

În meciul cu Cracovia?
Nu-mi mai aduc aminte.

Toți jucătorii cu care am vorbit spun că nu a existat niciun croat pe teren...
Da, poate a fost un sârb. Eu așa le zic la toți din fosta Iugoslavie. Croați.

Nu a fost niciun sârb, niciun croat!
(Încurcat) *Nu mai știu la ce meci. V-am zis că a fost și un brazilian...*

Ați zis doi...
Da, doi.

De ce ați inventat existența unor croați?
(I se arată transcriptul propriei declarații) *Am avut atâtea pe cap în Antalya. Suntem doar trei angajați la club. Am fost și femeie de serviciu, și șofer, de toate... Nu mai știu ce am vorbit. Eram obosit...*

Ați spus vreodată vreunui jucător să facă un blat?
Nu, nu, niciodată. Am auzit că se vorbește că am făcut blaturi și în campionat. Dacă se dovedește că e adevărat, nu știu ce o să fac. O să intru peste jucători și o să...

Dacă există înregistrări?
Atunci o să fie problema mea... (Stă o secundă pe gânduri) *Dar nu există așa ceva, nu are cum.*

INVAZIA CROAȚILOR INVIZIBILI

În ultima jumătate de oră, când am și primit cele trei goluri, Alex Pelici a testat doi croați în apărare, un fundaș central și unul de bandă dreaptă, dar care nu au convins și nu vor mai rămâne
Marius LUNGU, președinte executiv Voința pe site-ul oficial al clubului, în **3 februarie 2012**, la câteva ore după meciul cu Cracovia

Nu, nu am testat croați cu Cracovia. Au fost acolo, dar nu mai țin minte să... Știu că erau în probe, dar nu mai știu exact dacă au intrat sau nu pe teren. Au fost pe acolo, da
Alex PELICI, antrenor Voința Sibiu, **19 septembrie 2012**

Blocnotes la Steaua

Laurențiu Reghecampf le-a dat, ieri, jucătorilor săi câte o mapă cu informații despre adversarii lor din această seară

Neamțul „Tommy" îi pregătește pe români să-i învingă pe conaționalii lui de la Stuttgart

CORESPONDENȚĂ din Stuttgart (Germania)

Daniel Vlad (text) **Bogdan Iordache** (foto)

» Reghe își motivează jucătorii, spunându-le că nemții îi subestimează

Laurențiu Reghecampf debutează în această seară ca antrenor al Stelei în grupele Europa League. În aceste condiții, tehnicianul roș-albaștrilor dorește ca fotbaliștii săi să aibă un start perfect, iar surse din anturajul echipei ne-au dezvăluit că acesta a pregătit meciul contra celor de la VfB Stuttgart mai mult decât perfect. După ce a urmărit pe viu, în campionat, jocul elevilor lui Labbadia cu Fortuna Dusseldorf, scor 0-0, Reghecampf a decis să le ofere fotbaliștilor din Ghencea câte o mapă cu concluziile sale despre adeversarii pe care îi vor înfrunta în această seară. „Reghe nu le-a dat jucătorilor doar mapa respectivă. A mai avut discuții individuale cu aproape toți elevii săi și le-a spus că mâine (n.r. în această seară) Steaua poate învinge, dacă crede cu adevărat că este o echipă de top", a precizat pentru Prosport un oficial al celui mai titrat club din fotbalul românesc.

PE CHIPCIU L-A PREGĂTIT SPECIAL

În continuare, sursa respectivă ne-a mai dezvăluit un alt amănunt interesant. „Reghe și-a propus să-l propulseze din nou pe Alex Chipciu la echipa națională. Vrea ca Victor Pițurcă să-l cheme pentru următoarele jocuri grele din calificări. Aproape toată săptămâna a stat cu gura la antrenmente pe Alex și l-a mobilizat exemplar pentru meciul cu Stuttgart. O să vedeți în mod sigur o altă altitudine la acest băiat. Deja a arătat-o în meciul de la Iași, unde a marcat de două ori", a încheiat oficialul respectiv.

NEAMȚ CONTRA NEMȚI

Un alt element în pregătirea meciului de astăzi de care Reghecampf a ținut cont e ceea ce a citit în presa din Germania. Antrenorul a auzit că nemții îi tratează de sus pe români, iar el se folosește de acest aspect ca să-și motiveze jucătorii. Jucând mult timp în Germania, Reghe are destui prieteni aici și va folosi multe din informațiile primite. Personal are și el ambiția de a scoate măcar un punct pe terenul principalei favorite din grupă, pentru că vrea să demonstreze că numele lui de neamț poate fi în atenția fotbalului din această țară.

» Nu vreau să se creadă că suntem aroganți, dar Steaua a demonstrat că are o echipă valoroasă și cred că putem câștiga acest meci
Laurențiu REGHECAMPF, antrenor Steaua

» Echipele din România nu avut succes contra celor din Germania, dar sperăm să schimbăm noi asta în meciul cu Stuttgart
Ciprian TĂTĂRUȘANU, portar Steaua

pub
bet-at-home.com
VIAȚA E UN JOC!

Azi, ora 20:00, ProTV

VFB STUTTGART

Antrenor: *Bruno Labbadia*
Rezerve: *22. Ziegler – 6. Niedermeier, 13. Bah, 16. Traore, 17. Torun, 18. Cacau, 24. Rudiger*
Absenți: *Molinaro, Hoogland (accidentați), Kuzmanovic (suspendat)*

STEAUA

Antrenor: *Laurențiu Reghecampf*
Rezerve: *1. Stanca – 5. Pintilii, 11. Prepeliță, 18. Martinovic, 24. Rusescu, 30. T. Bălan, 99. Rocha*
Absenți: *Tănase (incert)*

Arbitru: *Serge Gumienny;* ***Arbitri asistenți:*** *Walter Vromans, Frank Bleyen;* ***Arbitri adiționali:*** *Alexandre Boucaut, Luc Wouters (toți din Belgia);* ***Stadion:*** *VfB Arena (Stuttgart);* ***Bilete:*** *10 euro (intrarea generală)*

Victoria nemților este cotată cu 1,40 pe site-ul **bet-at-home.com**, în timp ce Steaua are 7,00. Pentru remiză se oferă cota 4,40

EUROPA LEAGUE / AZI

GRUPA A
20:00 Udinese - Anji Mahacikala
20:00 Young Boys – Liverpool (Digi Sport 3)

GRUPA B
20:00 Hapoel Tel Aviv - Atletico Madrid
20:00 Viktoria Plzen - Academica Coimbra

GRUPA C
20:00 AEL Limassol - Monchengladbach
20:00 Fenerbahce – Marseille (Dolce Sport 2)

GRUPA D
20:00 Bordeaux - Club Brugge
20:00 Maritimo - Newcastle

GRUPA F
20:00 Dnipro D'petrovsk - PSV Eindhoven
20:00 Napoli - AIK Stockholm

GRUPA G
22:05 Racing Genk - Videoton
22:05 Sporting Lisabona – Basel (Dolce Sport 3)

GRUPA H
22:05 Inter Milano - Rubin Kazan (Dolce Sport 2 și Digi Sport 2)
22:05 Partizan Belgrad – Neftci Baku

GRUPA I
22:05 Athletic Bilbao - Ironi Kiryat Shmona
22:05 Lyon - Sparta Praga

GRUPA J
22:05 Maribor - Panathinaikos
22:05 Tottenham – Lazio (Dolce Sport 1 și Digi Sport 3)

GRUPA K
22:05 Bayer Leverkusen - Metalist Harkov
22:05 Rapid Viena - Rosenborg

GRUPA L
22:05 Twente Enschede - Hannover
22:05 Levante - Helsingborg

PE SCURT

PUBLIC

NEMȚII SE AȘTEAPTĂ LA PUȚINI SPECTATORI

Directorul sportiv al lui Stuttgart, Fredi Bobic, s-a plâns că pentru meciul cu Steaua doar 13.000 de bilete au fost vândute până ieri dimineață. Oficialul s-a declarat dezamăgit și a pronosticat că la ora meciului în tribune vor fi circa 20.000 de spectatori. „Nu ne pică bine acest interes scăzut, pentru că noi tocmai am extins capacitatea stadionului la 60.000 de locuri", a spus Bobic pentru cotidianul „Kicker". **(Adrian COSTEIU)**

ANIVERSARE

„REGHE-MEISTER" A ÎMPLINIT 37 DE ANI

Foto: FCSB

Tehnicianul Stelei a avut parte de o surpriză plăcută înaintea plecării echipei spre Germania, acolo unde va juca diseară cu VfB Stuttgart. Laurențiu Reghecampf a primit, cu ocazia zilei sale de naștere, un tricoul al Stelei pe care era scris „Reghe-Meister", adică „Reghe-campionul". Mai mult, tricoul a fost inscripționat cu numărul 24, adică totalul titlurilor interne pe care Steaua le-ar avea în palmares dacă va termina prima la finalul acestui sezon.

AMUZANT

„LUȚU E AGHIOTANTUL NUMĂRUL 1!"

Într-un acces de grandomanie, patronul Stelei a explicat publicului relația dintre el și Ionuț Luțu. „Eu vedeam filme turcești și toți băscanii aveau câte un aghiotant. Când greșea față de băscan se spânzura. Mi-am zis că aș vrea și eu unul ca ăsta și Dumnezeu mi l-a scos în cale pe Luțu", a spus Gigi Becali. Finanțatorul Stelei a mărturisit și suma pentru care își asigură serviciile fostului fotbalist. „Îi dau 2-3 mii de euro pe lună. E băiat bun, îl țin pe lângă mine. El e aghiotantul numărul 1".

„Profitați de forma lor slabă!"

Din Germania, Sergiu Radu le dă sfaturi steliștilor să forțeze mai mult pe flancuri, unde șvabii au probleme

Daniel VLAD
daniel.vlad@prosport.ro

» Sergiu Radu a jucat două meciuri la VfB.

Sergiu, ce părere ai de meciul Stelei la Stuttgart?
Are șansele ei în meciul cu Stuttgart. Cred că trebuie să profite la maxim de forma slabă a șvabilor. După trei etape VfB a acumulat doar un singur punct, iar acest lucru îi nemulțumește foarte mult pe suporteri.

Cu ce crezi că Steaua îi poate surprinde pe cei de la Stuttgart?
Dacă va juca Rocha, atunci cred că va fi bine pentru Steaua. E un fotbalist foarte bun, pe care eu îl cunosc. Este un jucător tehnic, puternic, care poate să-i surpindă pe fundașii adverși.

Păi, el a jucat în Germania, nu crezi că și cei de la VfB îl cunosc la fel de bine?
Nu cred, deoarece la Cottbus, unde noi am fost colegi, nu a jucat deloc. A stat mai mult accidentat, mai ales după ce i se greșise operația la genunchi. Băiatul ăsta a avut în Germania un ghinion fantastic. Mă bucur pentru el că și-a revenit. Am văzut că acum marchează la Steaua aproape meci de meci.

Cine îți mai place de la Steaua?
Am văzut că Tănase e accidentat, dar cred că Adi Popa este un jucător care îl poate înlocui fără probleme. Popa e un jucător de viteză. Nemții au probleme pe benziile laterale, iar eu cred că Reghecampf a sesizat aceste carențe ale adversarilor.

În cariera ta ai stat șase luni și la VfB Stuttgart, cum a fost?
Din păcate pentru mine nu am avut o perioadă excelentă. Am fost împrumutat de la Wolfsburg la Stuttgart pentru șase luni, dar am jucat în toată această perioadă doar două meciuri.

De ce?
Am plecat la Stuttgart în 2008, deoarece încă din 2007 intrasem în vizorul echipei naționale. La Stuttgart am crezut că o să am șansa să joc mai mult. Managerii de acolo mi-au și spus că Mario Gomez și Cacau erau accidentați. Însă până la reluarea campionatului Cacau și-a revenit, la fel și Gomez, iar eu am devenit a patra variantă de atacant. Pe lângă cei doi, mai era și Marica.

Acum că te-ai lăsat de fotbal, ce planuri ai de viitor?
Acum sunt mult mai liniștit. Locuiesc în Koln și în perioada asta am mai mult timp să mă ocup de familie, de copii. Însă, recunosc că nu cred că o să pot să stau departe de fotbal.

Vrei să te faci antrenor?
În niciun caz! Stresul este mult prea mare. Vreau să devin agent de jucători. Pentru început voi colabora cu fostul meu impresar.

„Țara asta m-a dezamăgit!"

Dintr-o rezervă a spitalului Floreasca, Helmut Duckadam a vorbit despre problemele de sănătate pe care le are, dar și despre pasivitatea autorităților la situația sa

Duckadam și-a găsit cu greu un doctor care să-l opereze Foto: **Mediafax**

Cristian SCUTARIU
cristian.scutariu@prosport.ro

» Fostul mare portar va fi operat luni, la spitalul Floreasca, de doctorul Brădișteanu

Președintele de imagine al Stelei, eroul finalei Cupei Campionilor de la Sevilla, trece prin una dintre cele mai grele perioade ale vieții sale. După problema medicală apărută săptămâna trecută, atunci când a fost operat de urgență din pricina unui cheag de sânge care i-a întrerupt circulația în antebrațul drept, acum se confruntă cu una și mai mare.

TREI MEDICI L-AU REFUZAT

Duckadam a hotărât să se opereze la mâna care i-a cauzat atâtea probleme pentru a elimina orice risc de recidivă. „Stau singur în rezerva asta și mă gândesc la operația de luni. Am fost la trei medici care au dat din colț în colț, niciunul nu a vrut să facă operația. Doar domnul doctor Brădișteanu s-a încumetat", mărturisește gloria Stelei. Intervenția este una riscantă, însă Duckadam nu se teme. „Frică? Nu-mi e frică! Știu că nu mai puteam trăi așa, a fost alegerea mea să vin la cuțit".

„MINISTERUL SĂNĂTĂȚII NU M-A BĂGAT ÎN SEAMĂ"

„53 de ani mi-am făcut datoria față de România. A venit momentul ca și România să-și facă datoria față de mine". Așa a sunat finalul discursului pe care Duckadam l-a ținut înaintea internării. În ciuda apelului, fostul portar nu a primit ajutorul nimănui. „Nu este vorba despre bani, nu m-a pus nimeni să plătesc nimic. Dar sunt dezamăgit pentru că nu am primit sprijin din partea Ministerului Sănătății". Vocea-i tremură la telefon, nu ți-ai imagina că la celălalt capăt al „firului" este un adevărat munte de om. „Mă așteptam să fiu ajutat cu niște sfaturi, niște păreri avizate. Să-mi recomande un tratament, să mă îndrume către un specialist. Dar nimic... Țara asta m-a dezamăgit!" Luni, până la ora la care echipa pe care a pus-o pe harta internațională a fotbalului va juca cu Rapid, Helmut Duckadam va fi operat. „Sper să fie bine, să fiu sănătos și să mă bucur de familie. Nu mai puteam trăi așa..."

Lăsați-mă naiba, câte pot să fac și eu? Am zis că plătesc tot, ce pot să fac mai mult? Am și eu treburile mele. Eu spun că plătesc și el e nemulțumit
Gigi BECALI, finanțator Steaua

Eu nu-s om care să meargă la spitale. Eu merg, vorbesc, plătesc și plec
Gigi BECALI, finanțator Steaua

PE SCURT

CINE ESTE DUCKADAM

- **» născut pe 1 aprilie 1959 la Semlac (Arad)**
- **» și-a început cariera apărând poarta celor de la Constructorul Arad**
- **» între 1978 și 1982 a jucat pentru 53 de partide pentru UTA**
- **» a jucat la Steaua între 1982 și 1986, echipa alături de care a cucerit două campionate, o cupă, dar și Cupa Campionilor Europeni în 1986**
- **» a intrat în Cartea Recordurilor pentru că a apărat patru lovituri de pedeapsă executate de jucătorii Barcelonei în finala de la Sevilla**

OPINIE **DIN PRIMA**

Doi ani fără Craiova

Alin FORNADE
alin.fornade@prosport.ro

Datele Institutului Național de Statistică sunt îngrijorătoare. Conform ultimului recensământ, populația Craiovei a scăzut cu mai bine de 58.000 de locuitori. Un oraș întreg a plecat să caute un cer mai albastru, să privească răsăritul departe de freamătul Jiului. Drama Craiovei nu poate fi redată de graficele utilizate de statisticieni. Adevărata pierdere nu poate fi cuantificată de cifrele reci. Din urbea boierească a dispărut echipa de fotbal Universitatea Craiova. E al doilea an în care "Știința" nu iese la joc. Stadionul "Ion Oblemenco" e în paragină, fotbaliștii s-au risipit în patru zări. Condus de un patron fanfaron și nepriceput, clubul a fost dezafiliat de plutonul de execuție al lui Mircea Sandu. Nu mai intrăm în detalii, ați urmărit scandalul pe toate posturile.

Constatăm însă că a început un alt sezon fără "Campioana unei mari iubiri". Dacă ar fi iubit echipa așa cum se împăuna, Adrian Mititelu ar fi trebuit să iasă din scenă. Să predea Universitatea autorităților locale sau suporterilor. Să continue războiul în instanță și să încaseze sumele compensatorii dacă justiția îi va da dreptate. Să-și recupereze banii, dar să nu prejudicieze zeci de mii de fani dintr-un orgoliu bolnăvicios. Echipa trebuia să pornească la drum, să reziste până în iarnă, când bugetele autorităților locale ar fi putut prinde și fondurile dedicate sprijinirii "juveților". Chiar dacă ar fi intrat în competiție cu juniorii, nu conta, important era să fie acolo, să nu mai lipsească din clasamente. Nu cred că nu s-ar fi găsit banii necesari prezenței în liga secundă, dacă formația nu mai avea nimic în comun cu Adrian Mititelu. Priviți la Timișoara, unde suporterii au ales să înceapă de jos, pentru că în Banat "se iubește, nu se discută".

Ce se întâmplă cu orfanii Craiovei? Cu ce-și ocupă timpul la ora la care Universitea ar fi avut meci? Tresar când aud numele lui Mihai Costea sau al lui Găman? Înjură când îi zăresc pe "Nașul" și pe "Corleone"? Strâng pumnii când pe ecran apar fotbaliști îmbrăcați în alb și albastru? Susținătorilor "Științei" nu le-au rămas decât amintirile și un dram de speranță. Ceea ce părea să fie doar un vis urât s-a transformat într-un coșmar ce nu se mai termină.

Un oraș întreg a părăsit Bănia. Alții se pregătesc să călătorească spre tărâmul făgăduinței. Îi sfătuim să plece fără să se uite în spate. De lângă stadionul unde înscria în poarta Fiorentinei, Oblemenco i-ar mustra că au lăsat Craiova fără bucuria fotbalului.

Țucudean e colacul lui Dinamo

Foto: Marius ANGHEL

Șefii vor să-l vândă pe atacant chiar la iarnă pentru a echilibra bugetul clubului, dar recenta lipsă de eficacitate a fotbalistului le încurcă acționarilor planurile

Nicu BĂDESCU
nicu.badescu@prosport.ro

Mircea DOMINTE
mircea.dominte@prosport.ro

- **Țucudean a fost propus deja la mai multe cluburi din Europa prin intermediul mai multor impresari**
- **Wolfsburg l-ar vrea, dar forma recentă a atacantului îi sperie pe nemți**

Conducerea lui Dinamo caută în toate direcțiile variante pentru a salva clubul de la colapsul financiar în care se află. Pe vremuri o soluție la îndemână, vânzarea jucătorilor de perspectivă pe sume importante a devenit un vis frumos în ultimii ani în „Ștefan cel Mare". Aceasta revine însă în peisaj, iar cel vizat este George Țucudean, doar că atacantul nu confirmă forma bună din startul sezonului.

SCOS LA VÂNZARE DUPĂ DOUĂ MECIURI

Două goluri cu CFR Cluj, în Supercupă, și acționarii lui Dinamo deja începeau forțarea lui George Țucudean. Marius Niculae e vândut tocmai pentru ca puștiul de 21 de ani să joace mai mult, iar fanteziile prind contur. Patru reușite și cu Iași, în etapa a doua a Ligii I, iar mâinile celor cu acțiuni la Dinamo începeau să se frece. Scos pe „tarabă" prin intermediul mai multor impresari, „Țucu" n-a mai confirmat încrederea. Cu doar un gol în ultimele șapte partide, cel cu Petrolul, atacantul a retezat speranțele șefilor prin evoluțiile sale inconsistente.

ÎL VREA WOLFSBURG

În prezent, există mai multe echipe care deja strâng informații despre Țucudean, cea mai importantă piață fiind cea din Germania. Vfl Wolfsburg și-a exprimat deja interesul pentru o tranzacție care-l vizează pe atacant, dar nemții așteaptă să vadă dacă explozia fotbalistului de 21 de ani din startul sezonului a fost doar un foc de paie.

DEAC ȘI IONIȚĂ ÎL BLOCHEAZĂ

O altă problemă ar fi însă și imaginea pe care fotbaliștii români și-au făcut-o în ultimii ani la echipele din străinătate. Torje, Deac, Ioniță sunt doar câteva exemple de jucători plecați din Liga I în schimbul unor sume importante care, mai ales în cazul ultimilor doi, s-au întors cu coada între picioare în România. Tocmai din acest motiv, dar și pentru că dinamoviștii țin la prețul de 3 milioane de euro pe care i l-au stabilit lui Țucudean, o tranzacție pare greu de realizat la iarnă dacă fotbalistul nu-și va reveni.

O dovadă că Țucudean este principalul produs de export pe care Dinamo îl pregătește este tratamentul la care acesta este supus. Titular de drept în atacul „câinilor" de la Supercupă și până în prezent, „Țucu" a început ca rezervă doar două meciuri în acest sezon: la Chiajna, în etapa a cincea și cu Petrolul, runda viitoare. Motivul e lesne de înțeles. Fiecare din cele două partide a fost urmată de turul, respectiv returul cu Metalist Harkov, meciuri în Europa, adică acolo unde Țucudean trebuia să-și construiască o imagine cât mai bună. A dezamăgit și acolo, așa că speranța acționarilor a rămas ca atacantul să-și revină cât mai rapid în Liga I pentru a ușura închiderea unui transfer la iarnă.

5
meciuri fără gol marcat a strâns Țucudean în cele șapte etape de Liga I pe care Dinamo le-a disputat în acest sezon

7
goluri a înscris Țucudean în acest sezon: două cu CFR, în Supercupă, patru cu Iași și unul cu Petrolul

3
milioane de euro este prețul pe care Dinamo l-a stabilit pentru un transfer al atacantului

„Ne-au amăgit cu 1.000 de lei!"

Jucătorii de la CS Turnu Severin se plâng că nu și-au încasat nici ieri restanțele financiare și spun că supraviețuiesc tot mai greu

Daniel REMEȘ
daniel.remes@prosport.ro

- **Echipa a rămas fără medic, care și-a dat demisia după jocul de la Vaslui**
- **Jucătorii au primit săptămâna trecută 1.000 de lei pentru a înceta greva și a face deplasarea la Vaslui**

CS Turnu Severin a fost la câteva secunde de a obține un rezultat mare la Vaslui, luni seara, dar liniștea este departe de a se așterne în curtea noupromovatei. Ieri, conducerea oltenilor le-a comunicat jucătorilor că nu are de unde să le achite restanțele, așa cum a promis vinerea trecută, motiv pentru jucători să răbufnească. "Săptămâna trecută ne-au amăgit cu 1.000 de lei ca să ne urcăm în autocar și să mergem la Vaslui. Iar azi (n.r. - ieri), șefii ne-au spus că nu au bani să ne achite restanțele. Eu am fost la multe echipe, dar situație ca aici nu am întâlnit. Sunt jucători care au fost dați afară din case pentru că nu aveau cu ce să-și plătească chiriile, iar unii cer bani de la părinți. Nu știu cât mai rezistăm. Vreo cinci coechipieri și-au depus memorii la Ligă pentru a deveni liberi de contract", a spus unul dintre jucători, sub protecția anonimatului.

> *E normal ca jucătorii nemulțumiți să-și depună memorii. Datoriile există, dar le vom plăti. Legat de chirii, vă spun că le-am achitat la zi*
> **Răzvan LUPU**, vicepreședinte CS Severin

DOCTORUL A RENUNȚAT, MASEURII SUNT ÎN PREAVIZ

Începând de marți, CS Turnu Severin nu mai are doctor. Plătit cu 450 de lei lunar, Ionuț Sârbu s-a angajat la un spital din Craiova, iar maseurii, remunerați cu 1.000 de lei pe lună, au intrat în preaviz. „Am renunțat pentru că e prea multă mizerie în fotbal", a spus, sec, Sârbu, completat de un alt jucător: "Clubul nu are bani nici de un leucoplast. Și pe acela ni-l cumpărăm. La cantina unde mâncăm, conducerea are restanțe de peste un miliard de lei vechi. Au încasat 450.000 de euro din drepturi TV, dar nimeni nu știe unde s-au dus banii".

„Dinamo poate fi o soluție!"

Dorinel Munteanu n-ar refuza Dinamo, Pustai e varianta de rezervă, iar acționarii caută deja soluții pentru rezilierea contractului lui Bonetti

Mircea DOMINTE
mircea.dominte@prosport.ro

- **Dorinel Munteanu este primul vizat să-i ia locul lui Dario Bonetti, cel mai devreme în pauza de iarnă**

ProSport a anunțat ieri despre planurile conducătorilor lui Dinamo, care au devenit tot mai nemulțumiți de relația pe care Dario Bonetti o are cu jucătorii. Se pare că șefii "câinilor" vor să mute decisiv la iarnă, mai ales în cazul în care rezultatele vor întârzia să apară, când ar urma să-l instaleze pe banca tehnică pe Dorinel Munteanu.

Prima variantă, Dorinel Munteanu, a negat ieri că a negociat cu Nicolae Badea, dar nu și-a putut ascunde entuziasmul provocat de o eventuală

venire la Dinamo: "Nu am fost contactat de nimeni, dar Dinamo poate fi o soluție. Din punctul meu de vedere, are un lot valoros, dar ar trebui o mai mare constanță la nivelul titularilor".

PUSTAI, A DOUA VARIANTĂ

Dacă ruptura dintre Dario Bonetti și conducere va deveni iremediabilă, iar numirea lui Dorinel Munteanu nu va putea fi oficializată, șefii se gândesc să-i propună un contract lui Cristi Pustai, actualmente tehnician la Gaz Metan Mediaș. Chiar dacă nu este un nume mare, „matematicianul" este pe placul oficialilor lui Dinamo pentru stilul său de lucru cu tinerii care se pliază pe strategia "câinilor". În plus, Pustai are mari șanse să devină șomer în curând, după ce conducerea ardelenilor l-a băgat în ședință și i-a dat un termen de cinci etape în care să redreseze formația ajunsă acum pe locul 12.

REACȚIE

NICOLAE BADEA NEAGĂ NEGOCIERILE CU DORINEL

Președintele CA al lui Dinamo, Nicolae Badea, a infirmat informația apărută ieri în ProSport, conform căreia ar fi negociat cu Dorinel Munteanu preluarea băncii tehnice a „câinilor". „Dorinel Munteanu reprezintă fostul jucător dinamovist pe care l-am admirat la începutul anilor 90 și la echipa națională. Nu am avut niciun dialog de șapte ani, de când a avut acel incident cu câțiva suporteri dinamoviști. Nu mi-am pus și nu-mi pun problema schimbării lui Dario Bonetti. Rezultatele contradictorii și jocul fluctuant au apărut pe fondul multiplelor schimbări ale sistemului de joc și al restructurării lotului", a explicat Badea într-un interviu publicat de site-ul oficial al lui Dinamo.

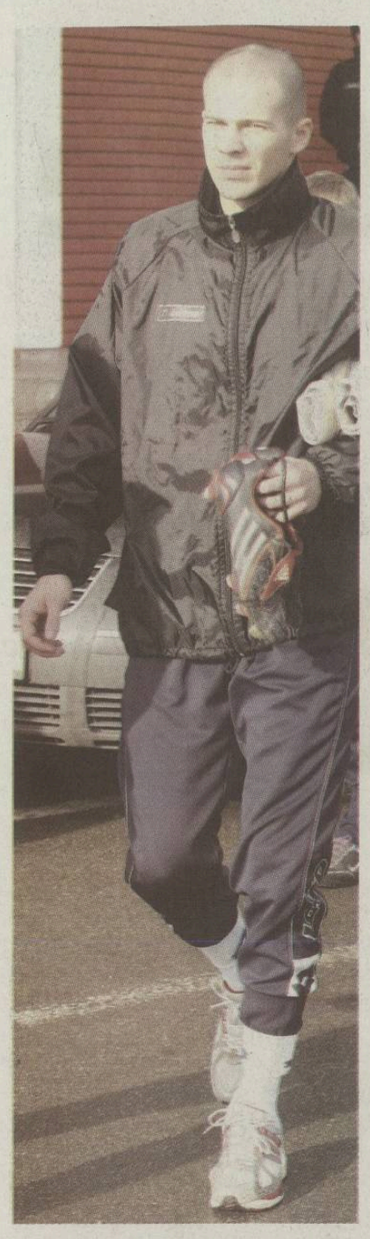

„E vina mea, am băut prea mult!"

Sergei Lepmets, goalkeeperul Concordiei Chiajna, își pune cenușă în cap și recunoaște că putea evita conflictul de luni seară, dacă nu ar fi consumat atât de mult alcool

Sorina OPRIȚESCU
sorina.opritescu@prosport.ro

» **Portarul echipei ilfovene așteaptă cu sufletul la gură să fie luată o hotărâre cu privire la situația sa de la Chiajna**

Sergei Lepmets, portarul de 25 de ani al Concordiei Chiajna, era ieri mai bine, dar nu foarte bine. Urmările serii teribile de luni, când a fost lovit de mai mulți bodyguarzi ai unui club de noapte, încă se văd. Și nu constituie deloc o imagine plăcută. Chiar și așa, estonianul a acceptat ieri un dialog față în față cu ProSport.

Ce s-a întâmplat luni? A fost vina ta, a fost vina bodyguarzilor?
Pfff!!!! Pot să spun că nu s-a întâmplat nimic?! Am ieșit cu câțiva colegi de echipă și ne-am simțit bine. Asta până la un anumit punct. Restul (se uită la picioarele înfășurate în bandaje)... cred că este de la sine înțeles. Nu așa ar fi trebuit să se termine noaptea. Nu așa.
Și, mai exact, cum s-a terminat?
Cu mine ducându-mă la spital. A fost vina mea în totalitate. Citesc peste tot lucruri ca «s-a dat la o fată în club și respectiva a anunțat bodyguarzii că era Lepmets agresiv». Nu-i nimic adevărat! Nu a fost nicio fată, nimic. Era o ieșire între băieți, în care eu am băut prea mult. Nu m-am oprit când trebuia. Încă un pahar și încă un pahar... Apoi încă unul. Din cauza mea am ajuns așa.

„AM LOVIT, A LOVIT, APOI NU-MI MAI AMINTESC!"

Nu-i judeci în vreun fel pe aceia care te-au obligat să mergi la spital și care, practic, te-au aruncat nu doar afară din club, ci și de la echipă?
Nu. M-am certat cu mai mulți. Trebuia să vină cineva și să mă atenționeze pentru comportament. Acel cineva s-a nimerit a fi un bodyguard. N-am avut o reacție tocmai bună, am lovit, a lovit. Apoi nu-mi mai amintesc. Nu-i vina lui, ci a băuturii. Regret, regret crunt. Aș fi putut evita tot scandalul ăsta, aș fi fost bine. A fost un moment de slăbiciune.
Ai vorbit cu cei de la club? Îți va fi reziliat contractul?
Nu, n-am vorbit. Acum încerc să mă recuperez. Voi avea o discuție cu domnul Ilie Stan. Să fiu sincer, mi-e puțin teamă de ea. Dar îmi asum în totalitate vina pentru tot ce s-a întâmplat. Nu pot decât să îmi cer scuze și să promit că nu se va mai repeta un asemenea episod. Nu-i bine pentru mine, pentru club, pentru nimeni. Nu caut înțelegere, caut iertare. Vreau o a doua șansă.

Sincer, îmi e puțin teamă de discuția pe care o voi avea cu domnul Ilie Stan. Nu caut înțelegere, caut iertare. Vreau a doua șansă
Sergei LEPMETS, portar Concordia Chiajna

Am lovit, a lovit, apoi nu-mi mai amintesc
Sergei LEPMETS, portar Concordia Chiajna

I se trage de la divorț?

Surse apropiate portarului ilfovean au dezvăluit faptul că Lepmets ar fi căzut psihic din cauza divorțului din urmă cu un an de soția Anna (foto). Cei doi au fost împreună aproape patru ani, perioadă în care au crescut trei copii, doi ai acesteia dintr-o altă căsnicie și pe Kirill, băiatul celor doi. Decizia fostei soții de a-i interzice vizitarea lor i-ar fi produs acestuia o profundă depresie. „S-a schimbat mult de atunci", au punctat sursele ProSport.

CLASAMENT LIGA I

Loc	Echipa	M.	V.	Eg.	Înf.	Gol.	P.	Ad.
★ 1.	Steaua	8	6	1	1	20-9	19	+7
● 2.	Pandurii Tg. Jiu	8	6	1	1	17-9	19	+7
● 3.	Astra	8	5	2	1	18-11	17	+5
4.	FC Vaslui	8	4	3	1	15-9	15	+3
5.	CFR Cluj	8	3	4	1	15-11	13	+1
6.	Petrolul Ploiești	8	3	3	2	16-10	12	0
7.	Rapid	7	3	3	1	10-8	12	0
8.	Dinamo	7	3	2	2	11-8	11	+2
9.	Concordia Chiajna	8	3	2	3	10-12	11	-1
10.	Universitatea Cluj	8	3	2	3	11-17	11	-1
11.	FC Brașov	8	2	3	3	13-13	9	-3
12.	Gaz Metan Mediaș	8	2	3	3	8-11	9	-3
13.	Viitorul Constanța	8	1	5	2	10-9	8	-4
14.	Ceahlăul P. Neamț	8	2	2	4	8-18	8	-4
▼15.	Gloria Bistrița	8	1	2	5	5-13	5	-7
▼16.	Oțelul Galați*	8	1	3	4	10-13	4	-6
▼17.	CS Turnu-Severin	8	0	3	5	6-12	3	-9
▼18.	CSMS Iași	8	0	2	6	7-17	2	-9

» * Echipă penalizată cu două puncte pentru neplata datoriilor
» Meciul Dinamo - Rapid, din etapa a IV-a, s-a amânat pentru 22 octombrie (ora 21:30)
» Legendă: ★ Campioana merge în turul doi preliminar al Ligii Campionilor ● Europa League, plus câștigătoarea Cupei ▼ Retrogradare

GOLGHETERI

6 goluri
Rusescu, Rocha *(ambii Steaua)*

5 goluri
Fatai *(Astra)*
Țucudean *(Dinamo)*
V. Dinu *("U" Cluj)*
Hamza *(Petrolul)*
Astafei *(Gaz Metan)*

4 goluri
Buga *(Brașov)*
Ibeh *(Pandurii)*
Viglianti *(Oțelul)*
M. Niculae *(FC Vaslui)*

PROGRAM

ETAPA A IX-A

VINERI, 21 SEPTEMBRIE

Concordia - Ceahlăul	19:00	DigiSport
Bistrița - Petrolul	21:30	DigiSport

SÂMBĂTĂ, 22 SEPTEMBRIE

Severin - Oțelul	19:00	DigiSport
„U" Cluj - Dinamo	21:30	DigiSport

DUMINICĂ, 23 SEPTEMBRIE

Astra - Gaz Metan	19:00	DolceSport
FC Brașov - FC Vaslui	19:00	DigiSport
Pandurii - CFR Cluj	21:30	DigiSport

LUNI, 24 SEPTEMBRIE

Viitorul - CSMS Iași	18:00	DigiSport
Steaua - Rapid	20:30	Antena 1

ETAPA A X-A

SÂMBĂTĂ, 29 SEPTEMBRIE

CSMS Iași - CS Severin
Petrolul - Steaua
Rapid - Viitorul
CFR Cluj - Gloria
Dinamo - Pandurii
Oțelul - FC Brașov
Ceahlăul - Astra
FC Vaslui - Concordia
Gaz Metan - „U" Cluj
* LPF nu a stabilit încă programul televizărilor.

„Noi am putut, acum e rândul vostru!"

Juniorii A ai Rapidului au câștigat duminică în Ghencea cu 2-1 și așteaptă același lucru de la Pancu și compania luni seara, pe Național Arena. Puștii antrenați de Iosif Damaschin cred că elevii lui Sabău au prima șansă

Juniorii Rapidului au ajuns anul trecut la turneul final de la Târgoviște terminând pe locul patru, iar acum se pregătesc de saltul spre echipa mare Foto: **Răzvan LUPICĂ**

Victor STOICESCU
victor.stoicescu@prosport.ro

» **Viitoarele vedete din Giulești au nume inspirate din telenovelele sud-americane**

» **Antrenorul juniorilor este Iosif Damaschin, cel care a intrat în repertoriul galeriei rapidiste înainte de Revoluție**

Cum ar fi ca peste câțiva ani să citiți în ProSport ori să auziți la Sport.ro despre deposedările fundașului drepta Ricardo ori despre golurile atacantului Santiago în tricoul Rapidului?! Nu, nu sunt portughezi ori brazilieni, precum Duarte ori Figueirido. Tot nu v-ați prins? Sunt români get-beget, puști care acum visează la gloria Giuleștiului și, de ce nu, a fotbalului mondial. Ricardo Tărchilă și Santiago Rodrigo Roman, pe numele lor complet, sunt doi dintre componenții echipei de juniori A ai Rapidului, trupă care duminica trecută a câștigat cu 2-1 derby-ul cu Steaua, chiar în Ghencea. Poate nu sunt celebri pentru ce au făcut pe teren până acum, dar cu siguranță au cele mai bune nume de scenă. Ei și alți nouă puști de 17-18 ani au învins Steaua dumnică, în Ghencea. ProSport le-a făcut o vizită zilele trecute, iar mesajul lor pentru echipa mare e clar: „Noi am putut, acum e rândul vostru!".

Vocea lui Iosif Damaschin sparge din când în când liniștea unui antrenament obișnuit de la ProRapid. Fosta glorie din Giulești anilor 80, eroul celebrului slogan de dinainte de Revoluție „Noi vi-l dăm pe Damaschin, voi ni-l dați pe Valentin", a mai îmbătrânit, dar privirea i-a rămas ageră. Caută să surprindă mereu gesturi, atitudini, reacții ce l-ar putea recomanda pe vreunul dintre elevii lui să facă pasul la echipa mare.

„CRUYFF" DIN GIULEȘTI

Din ce se vede așa, la prima mână, Zainea (18 ani) și Bălan (17 ani) ar fi vedetele. Primul, un mijlocaș blond, zis și „Cruyff", a deschis scorul în Ghencea cu un șut din tușă direct la vinclu. „Nu știu cum îi ies execuțiile astea!", se amuză un coleg de-al lui, pe un ton jumătate invidios, jumătate admirativ. ProSport l-a remarcat încă de acum doi ani, în cadrul campaniei „Marchez pentru tine!", dar el încă nu a făcut trecerea la seniori. Nici el, nici Bălan, autorul golului victoriei din Ghencea.

„Sperăm să mai găsim un nou Ioniță". Acesta e anunțul-poruncă al șefilor din Giulești. Până atunci, Zainea, Bălan, Ricardo, Santiago, Lazăr, Ungureanu ori Băluță aleargă prin bălăriile de la ProRapid pentru un viitor mai bun. Unul care să le permită să se bucure și la echipa mare de o victorie cu Steaua, chiar la ea acasă.

Am început bine sezonul, ne-am propus ca obiectiv calificarea la turneul final. Va fi greu, pentru că suntem în grupă cu Viitorul Constanța
Iosif DAMASCHIN, antrenor Rapid A

GAZ METAN

ERIC VA JUCA DUMINICĂ

Eric de Oliveira (foto), fostul golgheter al Gazului, a primit ieri dreptul de a evolua în partida cu Astra, din etapa viitoare. Va fi meciul lui de revenire la Gaz Metan, după un an și două luni. Eric nu a putut evolua până acum pentru că Federația din Ucraina a întârziat să trimită cifra oficială a meciurilor jucate în campionat, fără de care suspendarea brazilianului nu putea fi ridicată. Scrisoarea ucrainienilor a ajuns însă ieri la LPF. „Sunt foarte fericit că s-a terminat așteptarea. Mulțumesc lui Dumnezeu și tuturor care au fost alături de mine. Sper să joc duminică", a spus Eric.

PANDURII

ÎNTĂRIRI DIN NIGERIA PENTRU GORJENI

Nemulțumiță de eșecul din etapa trecută, Pandurii Târgu Jiu a realizat ieri o nouă achiziție. Nigerianul Konyeha Godwin Onyeka, în vârstă de 20 de ani, a semnat un contract pe un an cu formația gorjeană, după ce timp de două săptămâni s-a aflat în probe sub atenta supraveghere a lui Petre Girgoraș. Onieka nu este un necunoscător al fotbalului românesc. În trecut, acesta a mai evoluat la formația de Liga a II-a Luceafărul Oradea. (George NISTOR)

OȚELUL

PENA, AMENDAT PENTRU ELIMINAREA CU VIITORUL

Faptul că Marius Pena a luat cartonaș roșu chiar în ultimul minut al duelului cu Viitorul Constanța, n-a rămas nesancționat de către conducerea clubului gălățean. Astfel, pentru că și-a lăsat echipa fără unul din titularii de bază, pe lângă suspendarea de o etapă, atacantul va suporta și o amendă usturătoare din salariul pe luna septembrie. De altfel, pentru meciul cu Severin, Viorel Tănase nu se va putea baza nici pe Silviu Ilie, Cleidimar Didi, Cristian Sîrghi și Gabriel Paraschiv, toți accidentați. (Corina MLĂDINOIU)

BRAȘOV

HIZO A PLECAT, CÂRȚU MAI AȘTEAPTĂ

Situația de pe banca tehnică a lui FC Brașov rămâne incertă. După ce Viorel Hizo nu s-a înțeles cu patronul Ioan Neculaie, acesta din urmă este tentat să reia „pista" Sorin Cârțu. Totuși, președintele „stegarilor" nu vrea să se grăbească și, pentru câteva zile, îi va lăsa la cârma echipei, ca interimari, pe Adrian Szabo și Andrei Șanta, ei urmând să stea pe bancă și împotriva lui FC Vaslui.

FC VASLUI

PORUMBOIU: „NU L-AM DAT EU AFARĂ PE CRĂCIUNESCU!"

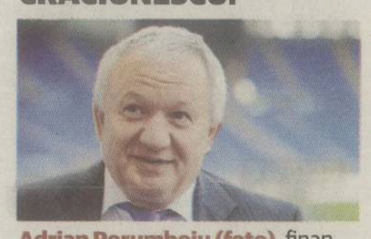

Adrian Porumboiu (foto), finanțatorul Vasluiului, a reacționat la materialul „Cine controlează arbitrajul ia titlul", apărut ieri în ProSport. El a fost deranjat de faptul că în articol se scrie că „Porumboiu l-a dat afară pe Crăciunescu". „Este absolut fals. Nu eu l-am dat afară pe Crăciunescu! Au fost 15 cluburi care au semnat pentru îndepărtarea lui. Credeți că Becali sau Copos m-ar asculta pe mine dacă le-aș spune ceva?", a ținut să precizeze patronul lui FC Vaslui.

„Mă voi bucura pentru echipa mea"

Bilașco (31 de ani) este pregătit pentru meciul cu fosta sa formație, Steaua, iar dacă va marca se va bucura alături de colegii săi

Adrian ALBU
adrian.albu@prosport.ro

» **Bilașco (foto) nu crede că pentru Rapid este un avantaj că Steaua joacă în Europa League**

» **Fostul atacant al Unirii Urziceni speră să fie titular luni seara în derby-ul cu Steaua**

Urmează meciul cu Steaua, de luni. Este special pentru tine?
Special doar pentru că este un derby, un meci în care se întâlnesc două echipe de tradiție din Liga I.
Nu contează faptul că ai jucat în tricoul Stelei?
Sincer nu m-am gândit până acum la meciul împotriva Stelei. M-am gândit doar la faptul că trebuie să arăt cât mai multe pentru a putea juca titular.
Steaua nu a mai câștigat de zece ani în fața Rapidului, crezi că se va schimba ceva luni?
Nu cred că jucătorii vor intra pe teren cu gândul la asta. Cred că ambele echipe au șanse egale la meciul de luni.
Stelei a fost avantajată de program, dar la primul meci important, cu Vaslui, a pierdut. Poate fi acesta un avantaj pentru voi?
Cum am mai spus, va conta doar meciul de luni, trebuie să ne gândim în viitor. Nu am urmărit jocul Stelei foarte atent până acum, dar cred că vor încerca să practice un fotbal frumos.
Va fi un avantaj că vor juca joi în Europa League, având astfel un meci în plus?
Nu cred că îi va afecta acest lucru, am mai spus, e un meci important, și jucătorii vor da totul pe teren, indiferent de situație.
Ai marcat atât împotriva Stelei, cât și împotriva Rapidului, cum va fi meciul pentru tine? Te vei bucura dacă vei înscrie luni?
Mă voi bucura pentru echipa mea. Nu contează acum dacă am înscris împtriva Rapidului sau a Stelei. Trebuie să ne gândim la viitor, la meciul de luni. Asta contează acum.

Ioniță, „fără libere"

Sabău le-a dat liber jucătorilor după meciul cu Gloria Bistrița (3-1), însă Alexandru Ioniță (foto) s-a antrenat și în aceste zile. Atacantul s-a pregătit separat pentru a ajunge în cea mai bună formă fizică, fiind în urmă la acest aspect față de titularii trimiși de Sabău pe teren.

pub

OPINIE **PENALTY DE PEDEAPSĂ**

Tengo sau no tengo?

Alin BUZĂRIN
alin.buzarin@prosport.ro

După prostiile în lanț făcute cu Valencia, Getafe și Sevilla, era clar că The Only One e mult sub The Special One. Noua titulatură, de fapt noua autointitulare, părea să încurce un tip neobișnuit să fie încurcat. Toate puteau sta în picioare, ghinionul, oboseala titularilor Spaniei după un nou titlu european, dar în nici un caz că Mourinho n-are echipă. Când a spus, după înfrângerea de la Sevilla, că "no tengo equipo", planeta s-a frecat la ochi. Cum naiba să n-ai echipă când nu ți-a plecat nimeni important, când îți permiți să-l ții la infinit pe tușă pe Kaka și când don Florentino ți-a făcut hatârul să ți-l cumpere pe Essien, cel pe care-l puneai primul pe hârtie la Chelsea, urmând să adaugi apoi pe lângă el niște cantități neglijabile precum Lampard sau Drogba?!

Probabil că dacă meciul cu City se termina 1-2, acel "no tengo equipo" stătea mai departe pe frontispiciul declarațiilor lui The Only One. Așa, cu finalul de vis al lui Benzema și Cristiano, cu seara cețoasă a lui Hart, "no tengo" s-a transformat în "tengo". Deși primul gol s-a luat pe un contraatac școală, deși dirijorul Essien, acest Afro Von Karajan, îi ține pe tușă pe Ozil și pe Modric, urcându-se pe podiumul de maestro cu ghioagă în loc de baghetă și propunând să se cânte Mozart la tube din bambus.

La Porto, The Only One, pe când se intitula doar Jose, a luat Champions League și a plecat. La Chelsea, a câștigat titlul după aproape șase decenii de secetă. La Inter, i-a spus arrivederci lui Moratti după ce i-a pus Liga Campionilor în brațe. Probabil că dacă l-ar fi bătut City, ar fi plecat de pe Bernabeu pe scara de serviciu, nu neapărat pentru rezultatele proaste, ci pentru acel "no tengo equipo", complet lipsit de recunoștiință. Cum poți să spui asta când ai patru titulari de la campioana europeană, plus Cristiano, plus Ozil, plus ceilalți?

În plonjonul său demn de opera lui Șumudică s-a adunat de fapt toată cariera lui Mourinho. La aproape 50 de ani după ce i-au șuierat gloanțele din fosta Iugoslavie pe la ureche (Dzeko e bosniac musulman, iar Kolarov sârb ortodox), The Only One nu va mai spune niciodată că n-are echipă, chiar dacă va ajunge să antreneze Damila Măciuca.

Probabil că după ce-a pierdut opt puncte în primele patru etape, The Only One e suficient de inteligent să-i lase lui Tito satisfacția, de-acum platonică pentru el, a titlului în Primera. Se va axa pe Ligă și dacă o va câștiga și cu Realul, se va putea intitula liniștit The Giant One. Restul sunt niște pitici care se feresc să plonjeze în genunchi de frică să nu-și înverzească pantalonii de la costum.

GRUPA D **REAL MADRID - MANCHESTER CITY 3-2**

Omul cu două fețe

Jose Mourinho s-a exteriorizat încă o dată după victoria echipei sale cu Manchester City (scor 3-2) din debutul Ligii Campionilor, plonjând în genunchi pe teren după golul marcat de Cristiano Ronaldo

Fotografii: AFP

Pentru Jose Mourinho a devenit deja o obișnuință să stea în genunchi pe gazonul de pe „Bernabeu", indiferent de rezultatul echipei sale

Nu contează modul în care am sărbătorit golul. Oamenii de pe stadion s-au bucurat, sunt fericit că am reușit să câștigăm un meci dificil

Jose MOURINHO, antrenor Real Madrid

Adrian COSTEIU
adrian.costeiu@prosport.ro

- **Presa spaniolă a scris ieri că victoria din meciul cu Manchester City a liniștit situația tensionată din vestiarul Realului**
- **Jose Mourinho a plonjat în genunchi pe teren imediat după golul victoriei Realului, repetând manifestarea de bucurie de acum șase ani, când Drogba a înscris pe "Camp Nou"**
- **Presa catalană i-a adus aminte lui Mourinho de semifinala de Ligă cu Bayern de anul trecut, când portughezul a stat în genunchi pe durata penalty-urilor**

Real Madrid a învins-o pe Manchester City în meciul de debut al Ligii Campionilor, însă nervii jucătorilor și ai staff-ului tehnic au fost întinși la maximum în timpul partidei. Campioana Spaniei a trecut de la agonie la extaz în doar șapte minute, iar presa spaniolă speculează deja că Realul a renăscut, după ce madrilenii pierduseră în campionat cu Getafe și Sevilla, ajungând la opt puncte în spatele Barcelonei. Ipoteza lansată de cotidianul „Marca" a fost confirmată imediat după meci de Cristiano Ronaldo. Portughezul care a înscris golul victoriei pare că a trecut peste momentele dificile, care l-au făcut să declare că se simte în plus în vestiarul Realului: „M-am bucurat după ce am marcat pentru că am fost fericit. Suporterii m-au primit excelent pe teren și eu vreau să joc în continuare la Real".

JURNALIȘTII, IRONIZAȚI DE MOURINHO

Însă omul asupra căruia au fost ațintiți ochii tuturor a fost antrenorul Jose Mourinho. Madrilenii nu pierduseră niciunul dintre cele 42 de meciuri disputate pe „Bernabeu" în debutul în Liga Campionilor, câștigând 40 dintre acestea. Iar recordul părea amenințat de campioana Angliei, mai ales că Mourinho a hotărât să îi sacrifice încă din start pe Ramos și Ozil, mizând pe Varane și Essien, aflați la debutul în acest sezon. Până la urmă, jocul i-a dat dreptate lui Mourinho. Care nu s-a putut abține să nu îi înțepe pe jurnaliștii care l-au criticat după înfrângerile din acest debut de sezon: „Când Ronaldo a marcat, nu m-am gândit decât la voi și cât de prost v-ați simțit! Cum ați șters tot ce ați scris până atunci și ați refăcut cronicile de meci! M-ați considerat nebun pentru că am schimbat echipa. Ghinion! Nu v-a ieșit, nu mă puteți critica".

„ESTE UN PSIHOPAT"

Dacă Mourinho a făcut public ce a gândit în momentul golului lui Ronaldo doar la conferința de presă, acțiunile sale nu au lăsat loc de interpretări. Portughezul și-a copiat gestul din urmă cu șase ani, când a plonjat în genunchi pe gazonul de pe „Camp Nou" după ce Drogba egalase în meciul din grupe cu Barcelona (2-2). Lucru care i-a atras critici dure din partea fostului vicepreședinte al catalanilor, Alfonso Godall: „Manifestarea de bucurie a acestui psihopat a fost lamentabilă. Sărbătorește golurile asemenea unui jucător. Probabil e frustrarea care îi domină personalitatea". Nici presa catalană nu a fost prea bună cu managerul portughez. Cotidianul „El Mundo Deportivo" a ținut să îi aducă aminte lui Mou de semifinala Ligii de anul trecut cu Bayern, pierdută la penalty-uri de madrileni, în care portughezul a stat în genunchi la marginea terenului, implorând divinitatea să-i ajute echipa.

- Real a obținut marți **cea de-a 100-a victorie** în Liga Campionilor

93
de victorii în 124 de meciuri are Mourinho pe banca lui Real Madrid

LIGA CAMPIONILOR / MECIURILE DE MARȚI

GRUPA A

DINAMO ZAGREB	**0-2**	**PSG**	**4-1**
FC PORTO		**DINAMO KIEV**	
Lucho Gonzalez 41, Defour 90+1		Ibrahimovic 19 - pen., Thiago Silva 29, Alex 33, Pastore 90+1 / Veloso 87	
Kelava - Vida, Tonel, Simunic, Pivaric - Ademi (58 Beqiraj), Callelo (86 Kovacic), Brozovic - Rukavina (67 Carrasco), Sammir - Cop **Antrenor:** *Ante Cacic*	Helton - Maicon, Miguel Lopes, Otamendi, Alex Sandro - Lucho Gonzalez, Joao Moutinho, Defour - Martínez (77 Kleber), J. Rodriguez (88 Mangala), Varela (72 Atsu) **Antrenor:** *Vitor Pereira*	Sirigu - Jallet, Alex, Thiago Silva (81 Camara), Maxwell - Verratti, Matuidi - Chantome, Pastore, Menez (77 Nene) - Ibrahimovic (73 Lavezzi) **Antrenor:** *Carlo Ancelotti*	Koval - Danilo Silva, Mikhalik (46 Betao), Haceridi, Taiwo - Garmaș (53 Vukojevic), Miguel Veloso - Iarmolenko, Krancjar (77 Gusev), Raffael - Ideye **Antrenor:** *Iuri Siomin*
Stadion: *„Maksimir"*; ***Arbitru:*** *Daniele Orsato (Italia)*		***Stadion:*** *„Parc des Princes"*; ***Arbitru:*** *Bjorn Kuipers (Olanda)*	

GRUPA B

MONTPELLIER	**1-2**	**OLYMPIACOS**	**1-2**
ARSENAL		**SCHALKE 04**	
Belhanda 9 - pen. / Podolski 16, Gervinho 18		Abdoun 58 / Howedes 41, Huntelaar 59	
Jourdren - Bocaly, Yanga-Mbiwa, Hilton, Bedimo - Saihi, Estrada (78 Herrera) - Mounier (67 Ait Fana), Belhanda, Cabella - Camara (78 Stambouli) **Antrenor:** *Rene Girard*	Mannone - Jenkinson, Mertesacker, Vermaelen, Gibbs - Diaby, Arteta, Cazorla (90 Coquelin) - Gervinho, Giroud (76 Ramsey), Podolski (90 Walcott) **Antrenor:** *Arsene Wenger*	Magyeri - Torosidis, Contreras, Manolas, Holebas - Maniatis, Modesto (69 Greco) - Machado, Fuster (58 Ibagaza), Abdoun (69 Mitroglou) - Djebbour **Antrenor:** *Leonardo Jardim*	Unnerstall - Howedes, Papadopoulos, Matip, Fuchs - Neustadter, Barnetta (79 Afellay), Jones (90 Hoger), Holtby - Huntelaar, Farfan (90+3 Draxler) **Antrenor:** *Huub Stevens*
Stadion: *„Stade de la Mosson"*; ***Arbitru:*** *Carlos Velasco Carballo (Spania)*		***Stadion:*** *„Karaiskakis"*; ***Arbitru:*** *David Fernandez Borbalan (Spania)*	

GRUPA C

AC MILAN	**0-0**	**MALAGA**	**3-0**
ANDERLECHT		**ZENIT**	
		Isco 3 și 76, Saviola 13	
Abbiati - De Sciglio, Bonera (74 Yepes), Mexes, Antonini - Flamini, De Jong, Nocerino - Boateng (60 El Shaarawy), Emanuelson (78 Constant) - Pazzini **Antrenor:** *Massimiliano Allegri*	Proto - Gillet, Wasilewski, Nuytinck, Deschacht - Bruno (77 Juhasz), Biglia, Kouyate (78 Praet), Kljestan - Kanu (89 Jakovenko), Mbokani **Antrenor:** *John van den Brom*	Caballero - Jesus Gamez, Weligton, Demichelis, Monreal - Camacho, Portillo (46 Iturra) - Joaquin (84 Duda), Eliseu, Isco - Saviola (61 Santa Cruz) **Antrenor:** *Manuel Pelligrini*	Malafeev - Lukovic (40 Bistrov), Lombaerts, Bruno Alves, Aniukov - Denisov, Șirokov (86 Lumb), Faizulin - Hulk, Zirianov (75 Djordjevic), Kerjakov **Antrenor:** *Luciano Spalletti*
Stadion: *„San Siro"*; ***Arbitru:*** *William Collum (Scoția)*		***Stadion:*** *„La Rosaleda"* ; ***Arbitru:*** *Mark Clattenburg (Anglia)*	

GRUPA D

BORUSSIA DORTMUND	**1-0**	**REAL MADRID**	**3-2**
AJAX		**MANCHESTER CITY**	
Lewandowski 87		Marcelo 76, Benzema 87, Cristiano Ronaldo 90 / Dzeko 69, Kolarov 85	
Weidenfeller - Piszczek, Subotic, Hummels, Schmelzer - Kehl, Gundogan (89 Leitner) - Blaszczykowski (73 Perisic), Gotze (88 Schieber), Reus - Lewandowski **Antrenor:** *Jurgen Klopp*	Vermeer - Van Rhijn, Alderweireld, Moisander, Blind - De Jong, Poulsen, Eriksen - Sana (89 Sulejmani), Babel (79 Schone), Boerrigter **Antrenor:** *Frank de Boer*	Casillas - Arbeloa, Pepe, Varane, Marcelo - Xabi Alonso, Khedira (73 Modric) - Di Maria, Essien (65 Ozil), Cristiano Ronaldo - Higuain (73 Benzema) **Antrenor:** *Jose Mourinho*	Hart - Maicon (74 Zabaleta), Kompany, Nastasic, Clichy - Javi Garcia - Silva (62 Dzeko), Yaya Toure, Barry, Nasri (36 Kolarov) - Tevez **Antrenor:** *Roberto Mancini*
Stadion: *„Westfalenstadion"*; ***Arbitru:*** *Paolo Tagliavento (Italia)*		***Stadion:*** *„Santiago Bernabeu"*; ***Arbitru:*** *Damir Skomina (Slovenia)*	

„Hart să tacă din gură!"

Roberto Mancini l-a criticat dur pe portarul Joe Hart după înfrângerea cu Real Madrid

Înfrângerea cu Real Madrid a scos la suprafață tensiunea din vestiarul lui Manchester City. Nemulțumit că echipa sa a cedat meciul deși conducea cu 2-1 în minutul 85, managerul Roberto Mancini și-a criticat dur jucătorii la finalul partidei. Principala țintă pentru italian a fost portarul Joe Hart (25 de ani), care a greșit la ultimele două goluri madrilene și a criticat jocul defensiv al echipei într-un interviu pentru ITV.

„Joe Hart ar trebui să își vadă de treabă și să nu mai își dea cu părerea despre jocul echipei. El e plătit să stea în poartă și să apere. Nu e treaba lui să spună ce ar trebui schimbat, asta cade în sarcina managerului. Eu sunt singurul care pot judeca și care pot spune ce s-a întâmplat", a declarat Mancini. Însă italianul nu s-a oprit aici: "Și alte echipe vor pierde cu Real, nu asta e problema! Modul în care ei au revenit m-a deranjat enorm! Nu trebuia să ne apărăm așa".

Foto: EPA

„Diavoli" fără colți

Milan nu a marcat în acest sezon pe teren propriu

Mihai MOLNAR
mihai.molnar@prosport.ro

- **Milan a vândut jucători de 63 de milioane de euro în vară și a cumpărat doar de 18 milioane**

Când îți vinzi cei mai buni fotbaliști și îi înlocuiești cu jucători de duzină, n-ar trebui să te mire rezultatele. În vară, Milan a încasat 63 de milioane de euro pe Thiago Silva și Ibrahimovic și a cumpărat cinci jucători cu 18 milioane. Pe alți 11 i-a luat gratis sau împrumut. Au urmat trei puncte în primele trei etape din Serie A, cel mai prost start de sezon din ultimii 82 de ani pentru „diavoli", și o echipă impotentă, care-și adoarme fanii. Marți seară, în fața unei audiențe scăzute (27.593 de spectatori), Milan și-a deziluzionat iarăși fanii. Doar 0-0 cu Anderlecht, o echipă subțire, la debutul în grupele Ligii Campionilor. A treia partidă consecutivă pe teren propriu, din trei posibile, în care elevii lui Allegri nu găsesc plasa! E drept, lipsesc, din cauza accidentărilor, Pato, Robinho și Montolivo, trei jucători care ar putea aduce zâmbetul pe fața „diavolilor", dar actualul Milan nu impresionează. Deși Allegri a furnizat placa „pașilor înainte", după partida cu belgienii, presa din Cizmă e sigură că pe tehnicianul italian îl așteaptă demiterea, dacă nu va câștiga meciul de duminică, de la Udinese.

În fiecare săptămână citesc despre demiterea mea, dar am câștigat cele mai multe puncte în Serie A în ultimii doi ani

Massimiliano ALLEGRI, antrenor AC Milan

Golgheterul mercenar

Ibrahimovic a devenit primul jucător care a înscris pentru șase echipe în Liga Campionilor, după golul marcat marți seara împotriva lui Dinamo Kiev

Adrian COSTEIU
adrian.costeiu@prosport.ro

- **Atacantul suedez a marcat până acum 30 de goluri în 91 de meciuri disputate în Liga Campionilor**

Mercenar, trădător, fără respect pentru fostele sale echipe. Sunt doar câteva dintre etichetele care i-au fost aplicate lui **Zlatan Ibrahimovic (foto)** de-a lungul timpului. Însă suedezul nu a fost afectat și a continuat să joace fotbal. Și marți seară și-a rezervat un loc în istoria Ligii Campionilor cu o performanță greu de egalat de orice alt fotbalist. Prin golul reușit din penalty în victoria lui PSG cu Dinamo Kiev (scor 4-1), Ibrahimovic a devenit primul jucător care a marcat pentru șase echipe diferite în cea mai importantă competiție europeană, depășindu-l pe argentinianul Hernan Crespo, care marcase „doar" pentru cinci echipe diferite.

Aventura suedezului în Liga Campionilor a început în sezonul 2002-2003 la Ajax Amsterdam, acolo unde "Ibra" a marcat șapte goluri. Au urmat alte 23 reușite pentru Juventus, Inter Milano, Barcelona, AC Milan și PSG, prin care "Ibracadabra" și-a demonstrat valoarea. Iar calitatea se plătește scump, vicecampioana Franței plătindu-i anual 14 milioane de euro suedezului, care a marcat deja de șase ori în cinci meciuri pentru PSG.

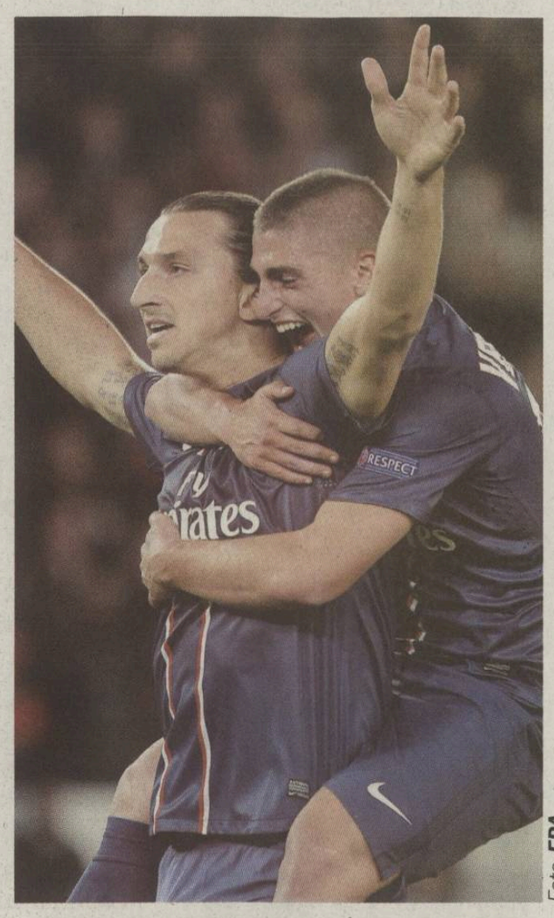

Foto: EPA

CUM A MARCAT IBRAHIMOVIC ÎN LIGA CAMPIONILOR

Echipă	Perioada	Goluri
Ajax Amsterdam	2002-2004	7
Juventus	2004-2006	3
Inter Milano	2006-2009	6
Barcelona	2009-2010	4
AC Milan	2010-2012	9
PSG	2012	1

Neagu, aptă de joc!

Calvarul jucătoarei de la Oltchim s-a încheiat după 19 luni. Interul stânga a primit acceptul unui medic din Statele Unite pentru a reveni pe teren

Marius HUȚU
marius.hutu@prosport.ro

» **Cristina Neagu (24 de ani) a jucat pentru ultima dată într-un meci oficial pe 12 februarie 2011, în partida Itxako - Oltchim din Liga Campionilor**

Revenirea Cristinei Neagu este așteptată cu sufletul la gură de iubitorii handbalului românesc Foto: **ProSport**

La sfârșitul anului 2010, Cristina Neagu era declarată cea mai bună handbalistă a lumii după ce făcuse un turneu final de Campionat European de excepție în Danemarca. Destinul a scos-o însă din joc la nici două luni distanță. Chinuită de dureri la brațul de aruncare și sfătuită de daneza Anja Andersen, Cristina a decis în februarie 2011 să pună stop și să se opereze la umăr. O decizie care a produs multe reacții de susținere din partea fanilor, dar și un risc asumat, de a nu mai juca handbal niciodată, după cum au susținut mai mulți oameni din handbal, inclusiv antrenorul și selecționerul din acel moment, Radu Voina.

După ce a vizitat clinici în toată Europa, Cristina Neagu a ajuns vara trecută în Statele Unite, la medicul care a operat-o și pe Maria Șarapova. Intervenția chirurgicală a decurs fără probleme, însă perioada de recuperare a fost anevoioasă. Cele 7-8 luni de absență ale tricolorei, așa cum s-a estimat în primă fază, s-au făcut deja 19, astfel că întrebarea „Când va reveni Cristina?“ a devenit poate obsedantă.

REVINE DUMINICĂ ÎMPOTRIVA CSM-ULUI?

„Mulți au spus că nu se va reface acest cartilaj, dar uite că se întâmplă. A fost prima accidentare gravă din viața mea, dar îmi ajunge. Fizic nu sunt mari schimbări, greutatea e aceeași, dar am mai pus masă musculară, ceea ce îmi dă încredere. Am alergat mult, am făcut forță, cu psihicul stau excelent“, spunea interul stânga în urmă cu ceva timp. Această declarație avea să prevestească lumina de la capătul tunelului, pe care Cristina Neagu a regăsit-o la începutul acestei săptămâni în Statele Unite. „Avem vești conform cărora Cristina este bună de joc. Ea l-a sunat din Statele Unite pe Jakob Vestergaard (n.r. - antrenorul Oltchimului) și i-a comunicat că medicul i-a dat avizul pentru a începe jocul cu mingea. Mai multe amănunte vom avea când va reveni acasă“, ne-a declarat Petre Berbecaru, președintele CS Oltchim. Așadar, o perioadă de calvar de 19 luni se apropie de final, nefiind exclus ca Neagu să reapără pe foaia de joc a Oltchimului chiar duminică, la meciul de campionat cu CSM București. Cristina s-a pregătit cot la cot cu coechipierele sale din punct de vedere fizic în ultima perioadă, astfel că singura problemă din acest moment a handbalistei a mai rămas doar antrenamentul cu mingea! Unul cu care s-ar putea reacomoda rapid, având în vedere calitățile native.

» Handbalista **revine azi** în țară din Statele Unite, unde s-a operat la umărul drept în vara anului trecut

» **Oltchim debutează** în Liga Campionilor **pe 14 octombrie**, acasă **cu Hypo Viena**. Din grupa campioanei României mai face parte **Randers**, a patra echipă urmând să să decidă la finele acestei săptămâni, cel mai probabil între **Byasen** și **Buxtehuder**

Oltchim a strâns doar câteva sute de lei din colecta publică

Situația financiară a clubului este departe de a fi rezolvată după ce principalul sponsor, SC Oltchim, a anunțat că nu mai poate susține clubul. Deși s-au făcut mai multe promisiuni din partea unor oameni de afaceri sau politicieni, campioana României încă nu a strâns bugetul pentru Liga Campionilor. „Sunt mai multe intenții, dar nimic concretizat. Continuăm să purtăm discuții cu diverși parteneri și încercăm să rezolvăm problemele“, ne-a declarat Andrei Luca, vicepreședintele CS Oltchim. Pe lângă atragerea unor potențiali oameni de afaceri, clubul a încercat să strângă fonduri și printr-o colectă publică. Modelul Viborg din Danemarca nu a mers însă și în România, în conturile Oltchimului fiind virate doar câteva sute de lei timp de o săptămână!

PE SCURT

TENIS

CÎRSTEA VS CORNET ÎN CHINA

Sorana Cîrstea, cap de serie numărul 3 (30 WTA), s-a calificat în sferturile de finală ale turneului de la Guangzhou (China), după 6-1, 7-6/0 cu Ying-Ying Duan (Chi), beneficiară a unui wild-card (154 WTA). Pentru un loc în semifinale, Cîrstea va juca azi împotriva franțuzoaicei Alize Cornet, cap de serie numărul 8 și poziția 48 WTA.

TENIS DE MASĂ

ȘAMARA&CO AU ÎNVINS ANGLIA

Echipa feminină a României a învins în deplasare naționala Angliei (3-1), într-o partidă contând pentru etapa a doua a Grupei B din cadrul preliminariilor Campionatelor Europene (2013). Rezultate: Sibley Kelly - Bernadette Szocs 3:1 (7, -9, 9, 11), Ho Tin-Tin - Elizabeta Samara 0:3 (-6, -4, -4), Parker Joanna - Daniela Dodean 0:3 (-9, -6, -7), Sibley Kelly - Elizabeta Samara 1:3 (9, -11, -5, -6). Clasament: 1. Germania 4p. 2. România 4p, 3. Cehia 3p, 4. Anglia 2p 5. Spania 1 p, 6. Rusia 1p

GIMNASTICĂ

FURT, DAR IERARHII CORECTE!

Mai mulți arbitri au dat dovadă de părtinire în notele pe care le-au acordat în cadrul competiției feminine de gimnastică de la JO de la Londra, însă, în general, clasamentele sunt corecte, a anunțat Federația Internațională de Gimnastică, conform Mediafax. Comitetul tehnic feminin al FIG a explicat că au fost adresate „avertismente verbale“ unor arbitri după calificări. De asemenea, Comitetul a revăzut toate exercițiile care au stabilit medaliile în cadrul finalelor pe echipe, individual compus și pe aparate. La JO, Cătălina Ponor a pierdut bronzul la bârnă, după contestația admisă a americancei Alexandra Raisman.

Finlanda, partea a doua

Naționala României va înfrunta, cel mai probabil, tot reprezentativa nordică în primul meci din 2013, în drumul spre barajul Grupei Mondiale al Cupei Davis

Marius HUȚU
marius.hutu@prosport.ro

» **Până la revanșa cu România, Finlanda are de trecut de Danemarca în barajul de menținere în grupa I euro-africană a Cupei Davis**

» **Meciul tricolorilor ar urma să se dispute între 1 și 3 februarie, în Finlanda**

Victor Crivoi a fost eroul întâlnirii de la Cluj cu Finlanda Foto: **Mediafax**

Nici nu s-au terminat bine ecourile partidei dintre România și Finlanda în Cupa Davis, și cele două națiuni se pot întâlni din nou în această competiție la începutul anului viitor. Tricolorii i-au învins pe nordici la Cluj (scor 3-2), la sfârșitul săptămânii trecute, și s-au menținut în eșalonul secund al Cupei Davis. Finlandezii mai au de trecut un hop pentru a rămâne în grupa I, cu Danemarca în octombrie, iar apoi pot discuta și despre revanșa cu Tecău, Mergea, Crivoi sau Copil. Dacă Finlanda pierde, atunci tricolorii vor înfrunta Danemarca.

Partida din februarie 2013 va avea cu totul alte conotații, va fi prima încercare a celor două combatante de a merge spre barajul Grupei Mondiale, fază în care România a fost mai tot timpul în ultimii 15 ani. Cine câștigă va juca în meciul următor cu Olanda (5-7 aprilie). Dacă se va califica, România va susține disputa cu echipa batavă pe teren propriu, în condițiile în care cele două s-au întâlnit și în acest an, în Olanda (scor 0-5). De remarcat că tricolorii au evitat ieri, la tragerea la sorți, nume grele în drumul spre barajul Grupei Mondiale, precum Rusia, Marea Britanie, care îl va avea probabil în componență pe Andy Murray, sau Africa de Sud.

Strălucire la aniversarea CSA Steaua

44 de foști și actuali campioni ai clubului roș-albastru au fost premiați la Gala Steaua 65

Alexandru ENCIU
alexandru.enciu@prosport.ro

Foto: **Răzvan Lupică**
Cristian Țopescu, Sandra Izbașa și Alina Dumitru au fost câțiva dintre invitații comandantului George Boroi

CSA Steaua a sărbătorit ieri 65 de ani de la înființare. Evenimentul a avut loc la Palatul Cercului Militar Național din Capitală și a reunit toată crema sportului roș-albastru, din trecut și din prezent. Au participat toți miniștrii apărării din ultimii 22 de ani, iar invitat special a fost generalul Marin Dragnea, fostul șef al sportului de dinainte de 89. Amfitrionul evenimentului, comandantul CSA Steaua, George Boroi, a premiat 44 de foști și actuali performeri, iar AISS - asociația independentă a suporterilor - a oferit două premii, Iolandei Balaș, respectiv Sandrei Izbașa. Fotbalul a fost reprezentat de Puiu Iordănescu, Tudorel Stoica și Victor Pițurcă.

pub

SPORTING BRAGA - CFR CLUJ
0-2 (0-2)

GRUPA H | MAN UNITED - GALATASARAY 1-0

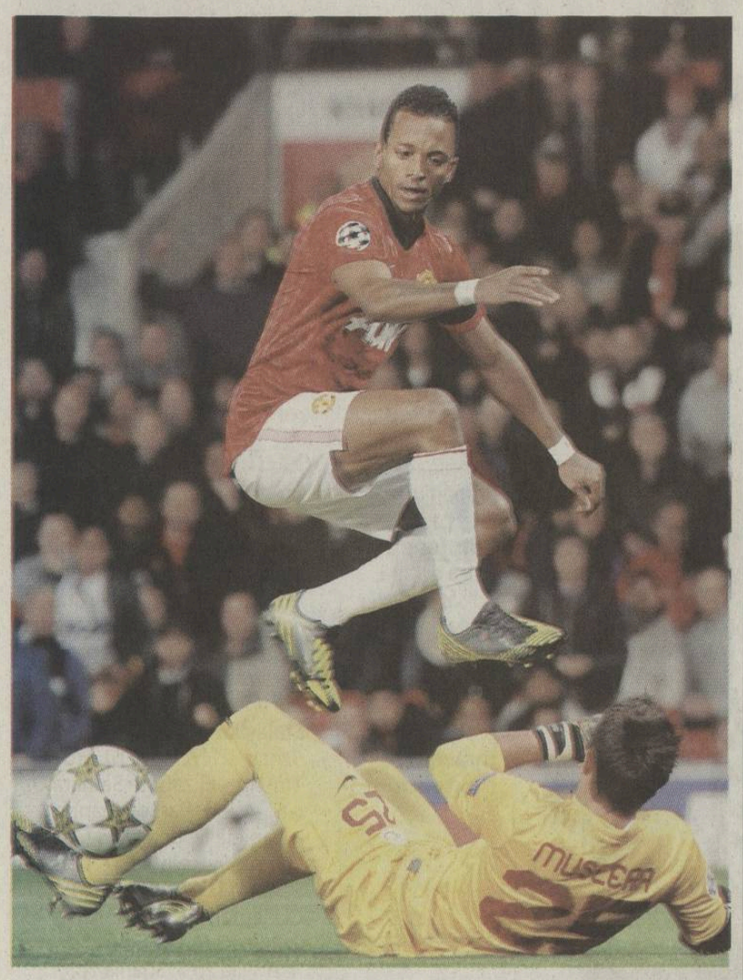

Nani (în roșu) a ratat o ocazie mare și un penalty — Foto: **EPA**

„Diavolii" au tremurat

United a învins, dar turcii au avut trei bare și un penalty refuzat în secunda 30!

Mihai MOLNAR
mihai.molnar@prosport.ro

» **Manchester United a arătat aceleași probleme, pe teren propriu, ca și în sezonul trecut din Europa, când a învins-o doar pe Oțelul**

United n-a învățat prea multe din lecția de anul trecut. Pe „Old Trafford", elevii lui Sir Alex au afișat aceeași fragilitate defensivă ca și la meciurile de pe teren propriu din sezonul trecut, în cupele europene, când au obținut o singură victorie, 2-0 cu Oțelul! În rest, 3-3 cu Basel, 2-2 cu Benfica, plus eșecurile cu Ajax, 1-2, și Bilbao, 2-3, în Europa League. O pată neagră pe C.V.-ul european al „diavolilor".

„Trebuie să ne câștigăm partidele de acasă", a cerut veteranul Giggs, înaintea partidei cu Galata lui Terim, dar doleanța galezului a fost îndeplinită cu greu de coechipieri. United s-a prăbușit spre poarta lui Muslera și a marcat rapid, prin defensivul Carrick (7), la doar un minut după ce goalkeeper-ul uruguayan blocase o „scăriță" a lui Nani. Dar au fost singurele sclipiri ale elevilor lui Sir Alex, pentru că repriza a fost apoi a turcilor. Extrem de ghioniști, de altfel. Neamțul Stark închisese ochii la un fault evident al lui Vidic la Umut Bulut, în careu, după doar 30 de secunde (!), apoi Amrabat a țintit transversala (10).

Pe final, defensiva „diavolilor" doarme la o lovitură liberă, un „corner" mai scurt, iar Altintop nimerește și el bara. O repriză încheiată de United cu un avantaj minim pe tabelă, dar rezultatul e mincinos. Deși pe teren sunt Van Persie sau Kagawa, după Carrick, un alt erou al „diavolilor" putea fi Rafael. Fundașul brazilian a pătruns impetuos pe dreapta și a fost faultat în careu de Inan. De data asta, Stark a arătat fără dubii punctul cu var, dar Nani a fost ghicit de Muslera (53).

În loc de 2-0 se putea face 1-1, dar turcii au punctat iar la bare, după o lovitură de cap a lui Inan (56). De Gea a făcut minuni, la o dublă ocazie a Galatei, Stark încă un cadou gazdelor, după ce-l iartă pe Vidic de al doilea galben, iar United câștigă nemeritat. Cu puțin tupeu, CFR-ul poate spera la minuni pe „Old Trafford".

MANCHESTER UNITED 1-0 GALATASARAY
Carrick 7

De Gea - Rafael, Vidic, Evans, Evra - Scholes (79 Fletcher), Carrick - Valencia, Kagawa (84 Welbeck), Nani - van Persie (81 Hernandez)
Antrenor: *Sir Alex Ferguson*

Muslera - Eboue, Nounkeu, Kaya, Hakan Balta - Hamit Altintop, Felipe Melo (79 A. Yilmaz), Inan, Amrabat (63 Colak) - Burak Yilmaz, Umit Bulut (16 Elmander)
Antrenor: *Fatih Terim*

Stadion: *„Old Trafford"* ***Arbitru:*** *Wolfgang Stark (Germania)*

LIGA CAMPIONILOR / MECIURILE DE AZI

GRUPA E

ȘAHTIOR DONEȚK 2-0 NORDSJAELLAND
Mkhitarian 44 și 76

Piatov - Srna, Kucher, Rakițski, Rat - Fernandinho, Hubschman - Ilsinho (70 Teixeira), Mkhitarian, Willian (81 Douglas) - Luiz Adriano (75 Devic)
Antrenor: *Mircea Lucescu*

J. Hansen - Parkhurst, Okore, Runje, Mtiliga - Stockholm, Adu-Lorentzen (72 Nordstrand), S. Christensen (62 A. Christiansen), John (81 A. Laudrup) - Beckmann
Antrenor: *Kasper Hjumland*

Stadion: *„Donbass Arena";* ***Arbitru:*** *Pawel Gil (Polonia)*

CHELSEA 2-2 JUVENTUS
Oscar 31 și 33 / Vidal 38, Quagliarella 81

Cech - Ivanovic, Luiz, Terry, A. Cole - Mikel, Lampard - Ramires (69 Bertrand), Hazard, Oscar (74 Mata) - Torres
Antrenor: *Roberto Di Matteo*

Buffon - Barzagli, Bonucci, Chiellini - Lichtsteiner (77 Isla), Vidal, Pirlo, Marchiso, Asamoah - Vucinic (88 Matri), Giovinco (75 Quagliarella)
Antrenor: *Massimo Carrera*

Stadion: *„Stamford Bridge";* ***Arbitru:*** *Pedro Proenca (Portugalia)*

GRUPA F

LILLE 1-3 BATE BORISOV
Chedjou 60 / Volodko 6, Rodionov 20, Olekhnovici 43

Landreau - Debuchy (85 Sidibe), Basa, Chedjou, Digne - Balmont, Mavuba - Kalou, Martin (46 Roux), Payet - De Melo (46 Mendes)
Antrenor: *Rudi Garcia*

Gorbunov - Volodko, Radkov, Simic, Poliakov - Olekhnovici, Lihtarovici (66 Sivakov) - Bordacev, Hleb, Pavlov (80 Renan) - Rodionov (89 Mozolevski)
Antrenor: *Viktor Goncearenco*

Stadion: *„Stade Lille Metropole";* ***Arbitru:*** *Marcin Borski (Polonia)*

BAYERN MÜNCHEN 2-1 VALENCIA
Schweinsteiger 38, Kroos 76 / Valdez 90

Neuer - Lahm, Boateng, Dante, Badstuber - Javi Martinez (69 Gustavo), Schweinsteiger - Robben, Kroos, Ribery (46 Müller) - Pizarro (63 Mandzukic)
Antrenor: *Jupp Heynckes*

Diego Alves - Pereira, R. Costa, Rami, Cissokho - Parejo, Tino Costa - Feghouli, Jonas (63 Valdez), Guardado (71 Viera) - Soldado (88 Barragan)
Eliminat: *Rami (90+2)*
Antrenor: *Mauricio Pellegrino*

Stadion: *„Fussball Arena";* ***Arbitru:*** *Firat Aydinus (Turcia)*

GRUPA G

BARCELONA 3-2 SPARTAK MOSCOVA
Tello 14, Messi 72 și 80 / Alves 29 - aut., Romulo 58

Valdes - Alves (63 Sanchez), Pique (12 Song), Mascherano, Adriano - Xavi, Busquets, Fabregas - Pedro, Messi, Tello (74 Villa)
Antrenor: *Tito Vilanova*

Dikan - K. Kombarov, Insaurralde, Suchy, D. Kombarov (46 Makeev) - Kallstrom (79 Jurado), Carioca - McGeady, Romulo, Ari (83 Dziuba) - Emenike
Antrenor: *Unai Emery*

Stadion: *„Camp Nou";* ***Arbitru:*** *Milorad Mazic (Serbia)*

CELTIC 0-0 BENFICA

Forster - Matthews, Wilson, Mulgrew, Lustig (63 Rogne) - Commons, Wanyama, Brown, Izaguirre (66 Hooper) - Forrest, Fedor
Antrenor: *Neil Lennon*

Artur - Andre Almeida, Jardel, Garay, Melgarejo - Matic, Aimar (62 Cardozo), Enzo Perez - Gaitan (82 Nolito), Salvio, Rodrigo (70 Cesar)
Antrenor: *Jorge Jesus*

Stadion: *„Celtic Park";* ***Arbitru:*** *Nicola Rizzoli (Italia)*

SHOW | IOAN ANDONE A CÂȘTIGAT PRIMUL MECI CA ANTRENOR ÎN GRUPELE LIGII

Bastos, one man show la Braga

CFR a bătut aseară la Braga, scor 2-0, prin dubla lui Rafael Bastos, fotbalist adus la Cluj chiar de la trupa lui Peseiro

Bastos (în verde) a făcut ce a vrut cu naiva defensivă a celor de la Sporting Braga — Foto: **EPA**

Daniel LUP
daniel.lup@prosport.ro

» **Rafael Bastos a fost eroul clujenilor, reușind o „dublă" de senzație în prima repriză**

» **Peste două săptămâni, ardelenii primesc vizita lui Manchester United**

Ioan Andone și-a văzut aseară visul împlinit. După ani la rând în care a ratat grupele Ligii, tehnicianul s-a îmbrăcat aseară în costum, iar imnul Ligii Campionilor l-a făcut să intre mai grăbit pe teren. Tehnicianul a pregătit meciul, la fel ca la Basel, defensiv, cu Mureșan, Alberto și Camora în fața apărării, și mizând pe lipiciul la gol al lui Sougou și Kapetanos și pe pasele de geniu ale lui Bastos. În fața lui Andone, o mai veche amintire, Jose Peseiro. În 2008, lusitanul îl bătea în Giulești în startul sezonului și contribuia la demiterea „Fălcosului" chiar înainte de startul Ligii.

BRAGA CU OCAZIILE, CFR CU GOLUL

Ardelenii au început mult mai bine partida și au semnat primele ocazii ale partidei. Rada (8) și Kapetanos (16) au avut șansa de a aduce liniștea în tribune.

Gazdele au avut mai apoi două șanse imense de gol, Felgueiras a fost însă providențial în fața lui Mossoro (17) și Alan (18). Ocaziile s-au răzbunat peste numai un minut, Bastos finalizând impecabil un contraatac, după o pasă perfectă a lui Sougou. Portughezii nu s-au obișnuit cu scorul, dar au părut că sunt logodiți cu ghinionul. Salino (21), Eder (26, 27) și Viana (29) l-au făcut pe Jose Peseiro să își pună mâinile în cap.

KAPETANOS, RATARE MONUMENTALĂ

Ocaziile puteau să se răzbune mai apoi. Scăpați tot pe contraatac, clujenii au ratat o șansă imensă prin Kapetanos (33), care singur cu Beto a tras puțin pe lângă poartă. Lusitanii au răsuflat ușurați, dar peste numai un minut Bastos avea să dribleze impecabil trei jucători și să marcheze pentru 0-2. La numai un an și patru luni de când le arăta degetul mijlociu fanilor din Gruia, mijlocașul ajunge idol în Ardeal. Gazdele s-au trezit greu din pumni, doar Alan mai semnând o ocazie înainte de pauză.

FELGUEIRAS, PROVIDENȚIAL

Andone a mutat defensiv la ieșirea de la cabine, iar lusitanii puteau reveni în joc. Felgueiras a fost însă providențial la șuturile lui Mossoro (50), Ruben (60) și Coelho (69). Peseiro a mizat mai apoi totul pe atac, dar fără sorți de izbândă. Clujenii debutează astfel pentru a treia dată în grupe cu o victorie iar Andone se pregătește să îl înfrunte pe Ferguson în Gruia.

» Diogo Valente nu a fost recuperat în urma accidentării de la meciul cu Dinamo și nu a prins nici banca de rezerve aseară

» Paszkany nu a făcut deplasarea în Portugalia, din superstiție. Clujenii revin azi pe Someș, în jurul orei 17.00

» Un milion de euro primește CFR Cluj pentru succesul de aseară, de la Braga, 2-0 cu Sporting

» Bastos a reușit aseară primele sale goluri pentru clujeni în cupele europene. Brazilianul a mai reușit în aceast sezon o dublă cu Vaslui

» Pentru a-i stimula pe jucători înaintea debutului în Ligă, șefii din Gruia le-au mai virat ieri o parte din salarii

Grupa H

SPORTING BRAGA 0-2 CFR CLUJ
Bastos '19 și 34

33 Beto ★	**1** Felgueiras ★★★★
25 Salino ★ (**9** Paulo César '70) ★	**3** I. Pinto ★★
4 N. Coelho ★	**20** Cadu (cpt.) ★★
26 Vinicius ★	**24** I. Rada ★★★
21 Ismaily ★	**8** Sepsi ★★
27 Custodió ★★	**6** Mureșan ★★★
45 H. Viana ★★ (**29** Zé Luís '64) ★	**25** L. Alberto ★★ (**23** Godemèche '65) ★
30 Alan (cpt.) ★★ (**10** H. Barbosa '46) ★	**99** Sougou ★★★ (**31** Aguirregaray '46) ★
8 Mossoró ★	**16** Bastos ★★★★ (**30** R. Pedro '79)
14 Micael ★★	**45** Camora ★★★
17 Éder ★★	**9** Kapetanos ★
Antrenor: *Jose Peseiro*	***Antrenor:*** *Ioan Andone*
Rezerve: *1. Quim - 44. Douglão, 5. Amorim, 22. Djamal,*	***Rezerve:*** *44. Stăncioiu - 13. Piccolo, 11. Nicoară, 19. Bjelanović*
Cartonașe galbene: *H. Barbosa '82*	***Cartonașe galbene:*** *Felgueiras '45+4, Bastos '60*

Arbitru: *Peter Rasmussen (Danemarca);* ***Asistenți:*** *Henrik Sønderby și Lars Rix (ambii Danemarca)*
Stadion: *Municipal (Braga);* ***Spectatori:*** *26.500*

„Șefii fac presiuni să plec"

Portarul Nuno Clară se plânge că Paszkany și Mureșan se folosesc de orice metode pentru a scăpa de el

Nuno Claro are 77 de meciuri pentru CFR în Liga I — Foto: **Alexandru Hojda**

Daniel LUP
daniel.lup@prosport.ro

» **Claro a contribuit decisiv la titlurile câștigate în 2008 și 2010, la Cupa României din 2008, 2009, 2010 și la Supercupele din 2009 și 2010**

Relația dintre Nuno Claro și șefii din Gruia a început să se răcească treptat. Fitilul s-a aprins în decembrie 2009. Mircea Sandu spunea atunci despre portarii străini din Liga I că nu au valoare, iar lusitanul CFR-ului a replicat dur. Președintele FRF a luat foc, a pus mâna pe telefon și l-a amenințat pe Iuliu Mureșan că echipa sa va avea de suferit. Șeful din Gruia nu a rămas indiferent, l-a sancționat pe portar cu 25% din valoarea contractului și l-a pus pe lista de transferuri. De atunci, cele două părți se află în conflict. Claro se antrenează de peste un an cu echipa a doua sau cu juniorii clubului.

„CLARO E SCOS ȚAP ISPĂȘITOR"

Bănuit de șefi că ar fi cel care oferă informații presei pentru a destabiliza atmosfera din echipă, Claro a ieșit ieri la atac. „Asta este doar strategia lor, ca eu să-mi reziliez contractul fără să-și plătească datoriile față de mine. Nu am fost singurul asupra căruia au fost făcute presiuni de acest tip, nici ultimul. Ceilalți jucători au plecat acceptându-le condițiile, dar, până în momentul de față, sunt singurul care și-a cerut drepturile și a încercat să le țină piept. Eu îmi respect zilnic partea mea de contract, iar tot ceea ce vreau este ca și ei să și-o respecte pe a lor", a spus Claro. „Exercitând asupra jucătorului și presiuni mediatice, pe lângă cele pe care le fac în mod curent, prin nerespectarea clauzelor contractuale, CFR-ul încearcă să transforme jucătorul Nuno Claro într-un țap ispășitor al unor eventuale eșecuri, încă neapărute", a declarat și Radu Nemeș, avocatul lui Nuno Claro.

» *Ieșirile mediatice ale celor de la CFR ne fac să dăm dreptate presei și să presupunem că încearcă să distragă atenția de la alte probleme pe care le au la club, în vestiarul echipei*

Radu NEMEȘ, avocatul lui Nuno Claro

Biblioteca Județeană MUREȘ TÂRGU MUREȘ

Stuttgart montagne-russe

După titlul cucerit în 2007, Stuttgart a alternat prestațiile bune cu cele catastrofale. Actualul antrenor, Bruno Labbadia, a salvat-o în 2010-2011 de la retrogradare

Adrian COSTEIU
adrian.costeiu@prosport.ro

» **Adversara de astăzi a Stelei a început prost sezonul, cu un punct în trei meciuri în 1.Bundesliga**

» **Filosofia șvabilor îmbrățișează jocul ofensiv, iar actuala echipă este un mix perfect între experiență și tinerețe**

Pentru nemți, totul e simplu: fotbalul trebuie privit ca un business. Iar ca în orice afacere, cel mai important lucru este profitul. Aceasta este și filosofia conducerii lui VfB Stuttgart, adversara de azi a Stelei din grupa E a Europa League. În urmă cu 12 ani, problemele financiare ale șvabilor, care acumulaseră datorii de ordinul zecilor de milioane de euro, au cauzat demisia președintelui Gerhard Mayer-Vorfelder, aflat în funcție încă din 1974. Însă în doar doi ani, Stuttgart și-a revenit, a început să-și echilibreze balanța de plăți și să redevină o forță în Bundesliga. Principalul „responsabil" a fost antrenorul Felix Magath, cel care a început să mizeze tot mai mult pe tineri, o caracteristică menținută și în actuala formație de Bruno Labbadia.

AU SCOS ATACANȚI DE TOP

Cea mai mare performanță din ultimii ani a șvabilor a fost câștigarea titlului în 2007. Atunci, cu un mix perfect între experiența lui Hildebrand, Pardo și Osorio și tinerețea lui Gomez, Khedira sau Tasci, Stuttgart a dominat 1.Bundesliga. Însă după acel succes, evoluția adversarei Stelei poate fi asemuită cu un montagne russe. Au urmat trei locuri șase, un loc trei, dar și o clasare pe poziția a 12-a, la finele unui sezon în care Stuttgart nu a părăsit ultimele două poziții ale clasamentului decât în ultimele etape. Totuși, filosofia nemților a rămas neschimbată. Din echipa cu care șvabii câștigau titlul acum șase ani au mai rămas patru jucători (Tasci, Gentner, Boka și Cacau), primii trei fiind încă titulari incontestabili și în mandatul lui Labbadia. „Suntem mândri că putem să fim între primele echipe din Bundesliga și cu o echipă tânără. Noi am mizat întotdeauna pe tineri talentați, care apoi au devenit oameni de bază la cele mai bune formații din lume", a spus directorul sportiv Fredi Bobic. Nu-i de mirare astfel că șvabii au dat fotbalului german nume precum Klinsmann, Mario Gomez, Sami Khedira sau Kevin Kuranyi.

N-AU INVESTIT UN EURO ÎN TRANSFERURI

În ciuda laudelor primite de la presa germană în această vară, care o considera pe Stuttgart una dintre echipele candidate la podium în acest sezon, adversara Stelei a dezamăgit în primele trei etape. Cu un singur punct câștigat din remiza de sâmbătă trecută cu Dusseldorf (0-0), șvabii ocupă locul 16. La opt puncte de liderul Bayern! Iar atmosfera este tensionată. Cei 48.000 de suporteri prezenți la meciul din weekend i-au fluierat pe favoriți și au cerut explicații conducerii. O posibilă explicație a startului slab de sezon o poate reprezenta și lipsa de activitate pe piața transferurilor. Stuttgart e singura echipă din 1.Bundesliga care n-a plătit nici măcar un euro pentru transferuri în această vară și i-a adus doar pe Tim Hoogland, împrumut de la Schalke, și pe Tunay Torun, sosit gratis de la Hertha. În plus, problemele șvabilor par să nu se mai oprească! Sttutgart i-a pierdut sâmbătă pe fundașii laterali Hoogland și Molinaro, accidentați. „Nu știu ce o să facem, dar trebuie să câștigăm meciul cu Steaua", a fost concluzia simplă a lui Bruno Labbadia.

Când jocul merge, publicul de pe Mercedes-Benz Arena este aproape de echipa lui Labbadia. În caz contrar, fanii pun presiune, ceea ce convine echipelor vizitatoare Foto: **EPA**

L-au eliminat pe Dan Petrescu!

În play-off, VfB Stuttgart a trecut cu scorul general de 3-1 de Dinamo Moscova, echipa antrenată de Dan Petrescu (foto). Șvabii au câștigat meciul tur de pe teren propriu cu 2-0, grație unei „duble" semnată de Ibisevic. În retur, partida s-a încheiat la egalitate, scor

1-1, marcatorul nemților fiind același Ibisevic.

Stuttgart, bestia nera pentru români

În ultimii șapte ani, VfB Stuttgart a devenit un adversar tradițional pentru echipele din România. În 2005, șvabii s-au calificat în primăvara europeană a Cupei UEFA după ce au învins-o cu 2-1 pe Rapid, în ultimul meci din grupe. Patru ani mai târziu, Stuttgart a eliminat-o pe FC Timișoara din play-off-ul Ligii Campionilor, după o victorie cu 2-0 pe „Dan Păltinișanu" și un egal alb în retur. În fine, în același sezon, nemții s-au calificat în optimile Ligii în dauna Unirii Urziceni, după un 1-1 pe „Ghencea" și un 2-0 pe „Mercedes-Benz Arena".

CELE MAI TARI TRANSFERURI ALE LUI STUTTGART DIN ISTORIE

Veniri:			
Jucător (țară)	An	De la	Sumă (mil.euro)
Zdravko Kuzmanovic (Serbia)	2009	Fioretina	**8**
Jon Dahl Tomasson (Danemarca)	2005	AC Milan	**7,5**
Fernando Meira (Portugalia)	2002	Benfica	**7,5**
Ciprian Marica (România)	2007	Șahtior Donețk	**7**
Khalid Boulahrouz (Olanda)	2009	Chelsea	**5**
Plecări:			
Jucător (țară)	An	La	Sumă (mil.euro)
Mario Gomez (Germania)	2009	Bayern Munchen	**30**
Aleksandr Hleb (Belarus)	2005	Arsenal	**15**
Sami Khedira (Germania)	2010	Real Madrid	**14**
Christian Trasch (Germania)	2011	VfL Wolfsburg	**9**
Bernd Leno (Germania)	2011	Bayer Leverkusen	**7,5**

CV: VfB STUTTGART

Data înființării: 9 septembrie 1893
Culori: alb-roșu
Stadion: Mercedes-Benz Arena (60.441 locuri)
Președinte: Gerd Mauser
Antrenor: Bruno Labbadia
Palmares: cinci titluri de campioană a Germaniei, trei Cupe ale Germaniei, o Supercupă a Germaniei
Valoare lot: 93,5 mil euro
Vedete: Martin Harnik, Zdravko Kuzmanovic, Vedad Ibisevic

Harnik și bun

Mijlocașul austriac Martin Harnik este principalul pericol pentru poarta Stelei

Adrian COSTEIU
adrian.costeiu@prosport.ro

» **Harnik a costat doar 300.000 de euro, însă a marcat deja de 36 de ori în 84 de meciuri pentru Stuttgart**

» **Viteza și inteligența în joc sunt caracteristicile dominante ale mijlocașului dreapta al lui Stuttgart**

VfB Stuttgart nu este o echipă care să arunce sume mari pentru un jucător. Dovadă că recordul pentru cel mai scump jucător transferat vreodată de șvabi, Zdravko Kuzmanovic, este de doar opt milioane de euro. Iar cei 300.000 de euro plătiți lui Werder Bremen în 2010 pentru serviciile lui Martin Harnik (25 de ani) au fost probabil cea mai bună afacere făcută vreodată de adversara Stelei. În doi ani, mijlocașul a reușit 36 de goluri și 22 de pase de gol pentru Stuttgart. Acum, cota sa de piață a ajuns la 11 milioane de euro și este considerat drept unul dintre cei mai buni mijlocași dreapta din Bundesliga!

LABBADIA L-A FĂCUT MIJLOCAȘ DREAPTA

Însă ascensiunea lui Harnik nu a fost deloc ușoară. Internaționalul austriac născut la Hamburg și-a început cariera în orașul natal ca atacant, acolo unde a fost remarcat de scouterii lui Werder Bremen. După ce s-a remarcat la echipa a doua a lui Werder, a fost promovat în lotul primei formații de Thomas Schaaf. Dar nu ca atacant, ci ca fundaș dreapta. Evident, Harnik nu a dat randamentul scontat și a fost vândut în 2010 contra sumei de 300.000 de euro la Stuttgart. Aici, alte probleme. Cum poziția de atacant era deja acoperită de Marica, Pogrebniak și Cacau, Harnik a fost reprofilat de Labbadia pe postul de mijlocaș dreapta. Imediat, el a început să joace din ce în ce mai bine, ajutându-și echipa să scape de retrogradare, după ce a marcat nouă goluri în sezonul său de debut.

„SIMT CĂ POT MAI MULT"

Bruno Labbadia îl cunoaște cel mai bine pe Harnik, el fiind omul care i-a dat încrederea austriacului: „Este un jucător polivalent, care știe să își pună în valoare calitățile. Are o viteză debordantă și o inteligență în joc peste medie. Găsește foarte bine spații în defensiva adversă și poate să speculeze orice eroare. Marchează mult și are o contribuție importantă și pe plan defensiv". Iar după sosirea lui Ibisevic, în ianuarie 2012, Harnik a explodat. A marcat 11 din cele 17 goluri din sezonul trecut, devenind unul dintre cei mai căutați jucători din Bundesliga. Însă mijlocașul rămâne modest: „Simt că pot mai mult. Mă simt bine la Stuttgart și cred că avem o echipă bună. Începutul e slab, dar am mai trecut prin momente grele și ne-am descurcat bine".

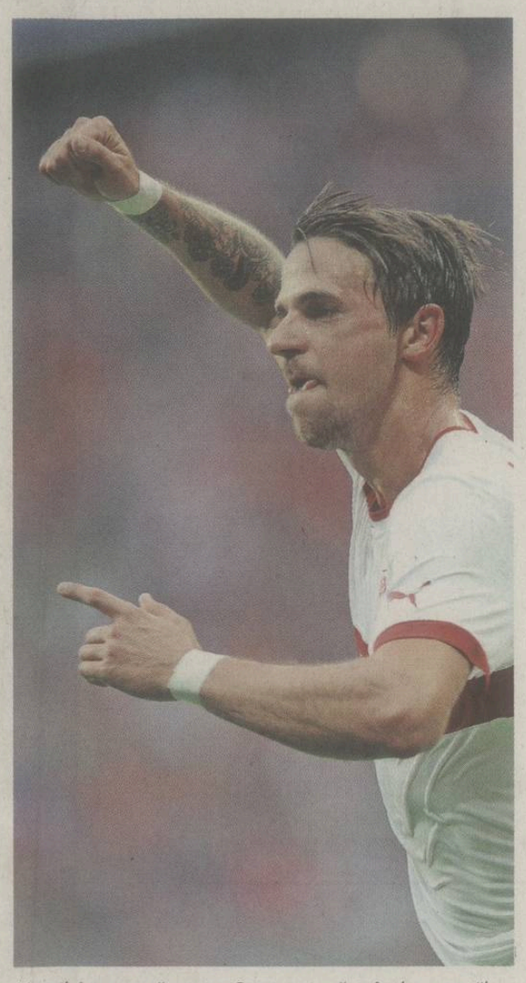
Harnik înseamnă pentru Stuttgart, păstrând proporțiile, cam ce reprezintă Cristiano Ronaldo pentru Real Madrid: este un pasator excelent și marchează des Foto: **EPA**

L-a executat pe Marica!

Bruno Labbadia, antrenorul lui Stuttgart, este cel care l-a forțat pe Ciprian Marica să plece de la echipă în 2011, după un conflict între cei doi

Adrian COSTEIU
adrian.costeiu@prosport.ro

» **Labbadia impune un stil bazat pe disciplină și respect în vestiarul lui Stuttgart**

Adus la Stuttgart în decembrie 2010, pentru a salva de la retrogradare echipa clasată atunci pe ultimul loc, **Bruno Labbadia (foto)** i-a cucerit imediat pe suporterii șvabilor, reușind un retur foarte bun, în care a nu a pierdut decât cinci meciuri. Conform presei germane, principalul motiv pentru care Stuttgart și-a îndeplinit obiectivul a fost capacitatea lui Labbadia de a se impune în vestiar, de a construi un sistem bazat pe ordine și disciplină. Însă nu toți jucătorii s-au putut adapta stilului lui Labbadia.

MARICA N-A SUPORTAT SĂ STEA PE BANCĂ

Prima victimă a antrenorului în vârstă de 46 de ani a

fost chiar Ciprian Marica. Sosit la Stuttgart în 2007, Marica n-a avut relații prea bune cu Labbadia. Iar acestea s-au deteriorat serios după un interviu în presa din România, în care atacantul îl critica pe antrenorul său, motivând că îl pune să facă și faza defensivă. Deși a negat ulterior interviul, Marica a ieșit din grațiile acestuia.

Labbadia l-a exclus din lot pe român, motivând că acesta nu a dat totul la antrenamente. La finalul sezonului, Marica a părăsit-o pe Stuttgart, plecând la Schalke, cearta cu Labbadia fiind principalul motiv pentru care Ciprian a luat această decizie.

Biblioteca Județeană MUREȘ TÂRGU MUREȘ

„Medalia asta e și pentru România“

Floretistul Richard Osvath, proaspăt medaliat cu bronz pentru Ungaria la Jocurile Paralimpice de la Londra, spune că nu va uita niciodată de unde a plecat. La Rio, sătmăreanul va concura în proba de sabie

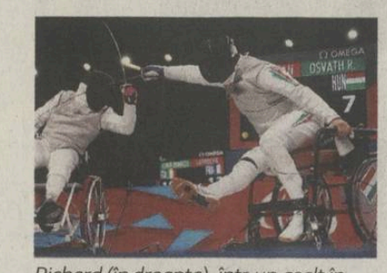

Richard (în dreapta), într-un asalt în finala mică

Richard, pe podiumul de la Londra, mândru de medalia proaspăt câștigată

Richard , încadrat de antrenorii de la CSS Satu Mare: File Attila și Eva Lengel

Veronica HODAS
veronica.hodas@prosport.ro

Daniel REMEȘ
daniel.remes@prosport.ro

Sătmăreanul Richard Osvath (28 de ani) a câștigat la începutul acesti luni medalia de bronz în proba de floretă individual la Jocurile Paralimpice de la Londra (15-7 în finala cu francezul Damien Tokatlian). El a concurat pentru Ungaria, țară care l-a „adoptat“ la începutul acestui an după ce federația de la noi, susține el, nu i-a acordat niciun sprijin. După un accident la un banal meci de fotbal între prieteni, în 2008, Richard a ajuns să facă zece operații la genunchiul drept, dar niciuna nu a fost încununată de succes. A rămas cu piciorul drept blocat și timp de patru ani nu a mai pus mâna pe floretă. Sprijinit de Ungaria, care i-a oferit serviciu și casă la Budapesta, Richard s-a înscris în lotul național al paralimpicilor, iar la începutul acestei toamne a dat lovitura. Chiar dacă România nu l-a sprijinit să revină pe planșă, Richard spune că medalia de la Londra e pe jumătate tricoloră.

Cum a fost concursul de la Londra?
Extraordinar. Totul a fost foarte bine organizat. Mereu am primit o mână de ajutor când a fost nevoie. M-au impresionat și sportivii de la celelalte ramuri sportive, chiar cei care nu au câștigat. Toți s-au comportat extraordinar. A fost o competiție nemaipomenită.

Ce ai simțit în momentul în care tu ai fost pe podium, iar steagul Ungariei a fost arborat sus?
În primul rând, abia atunci am realizat că am câștigat o medalie. După ce am câștigat asaltul cu francezul, am fost bucuros, dar nu am simțit emoția aceea pe care trebuie să o aibe un medaliat la Jocurile Paralimpice. Fiorii m-au trecut când am fost aplaudat de câteva mii de oameni, la festivitatea de premiere.

> ***Richard are o putere de muncă fantastică. Băiatul acesta a suferit foarte mult și modul în care a revenit spune totul despre el. E fantastic ce a făcut la Londra***
> **Eva LENGHEL**, antrenoare CSȘ Satu Mare

Pentru cine este această medalie?
Am pornit pe acest drum din sala de scrimă „Alexandru Csipler“ din Satu Mare. Mereu când mă întreabă cineva cum e în Ungaria, eu spun că inima îmi este acasă, la Satu Mare, iar mintea îmi este în Budapesta. Întotdeauna aștept să vin acasă, măcar o dată pe lună, așa că pot să declar că medalia este atât pentru Ungaria, cât și pentru România.

„NU M-A CĂUTAT NIMENI DE LA FEDERAȚIA ROMÂNĂ DE SCRIMĂ!“

Te-a căutat cineva de la Federația Română de Scrimă ca să te felicite?
Nu m-a căutat nimeni. Am primit multe felicitări din partea fetelor de la spadă, în frunte cu AnaMaria Brânză, din partea foștilor colegi, antrenorilor, dar cei de la federație nu m-au sunat.

Ce ai făcut în dimineața concursului?
Am avut o emoție puternică, una foarte greu de stăpânit, pe care cred că toată lumea o are când știe că intră într-un concurs la finele căruia poate câștiga o astfel de medalie.

Care a fost cel mai dificil moment?
Tot concursul a fost dificil pentru mine. Oricum eu sunt puțin emoționat la începutul fiecărui concurs, nu prea am dormit nici noaptea. Toată lumea mi-a zis că dacă voi ajunge la jocuri, totul va fi nou, imens și nu se compară cu un Campionat European sau Mondial. Psihic și mental e mai greu, fizic nu prea.

Dacă nu ai fi avut aceste probleme cu piciorul, crezi că ai fi putut obține o astfel de performanță?
Nu știu. E foarte greu de spus. În mod normal, în scrima în scaun cu rotile nu sunt așa mulți participanți ca și cei sănătoși. Nu cred că aș fi ajuns până aici pentru că e foarte greu.

Care este diferența dintre scrima normală și cea în scaun cu rotile?
Faptul că nu este lucru de picior, este o diferență. În scaun cu rotile lucrăm mai mult cu trunchiul. Dacă mă atacă cineva, mă retrag cu trunchiul și dacă vreau să fac un asalt, care în scrima normală ar fi fandarea sau pas fandarea, atunci mă aplec în față. Apoi trebuie să știi și să cunoști foarte bine scaunul cu rotile. Trebuie să știi cum să te așezi în scaun când începi un asalt, pentru că se joacă foarte mult cu distanța.

Richard a pozat pentru ProSport cu cea mai de preț medalie obținută în carieră Foto: **ProSport**

6
titluri de campion național la spadă, la diferite categorii de vârstă, a obținut Richard Osvath între 1998 și 2006

„LA RIO VREAU SĂ CONCUREZ LA SABIE“

Ce vei face cu banii?
Aș vrea să-mi încep și eu viața. Momentan trăiesc cu prietena mea în Ungaria și voi investi bani într-o casă, unde să pot sta liniștit. Iar pe viitor vreau să mă însor.

Ce planuri ai pe următorii ani?
Mi-aș dori foarte mult să ajung și la Rio. Acum voi avea o pauză, după care voi începe sabia. Cei paralimpici pot concura în trei ramuri: spadă, floretă și sabie. Eu vreau să încep și cu sabia. Am avut timp un an și jumătate să mă pregătesc pentru Jocurile Paralimpice, iar acum am timp patru ani să pun la punct lucrurile care încă mai lipsesc.

pub

UNVINPEZI.RO
Ziua bună are vinul ei

Masi (Tupungato)
PASSO DOBLE
2009

DOAR AZI
40
RON

ÎN MAGAZINE
~~58~~
RON

Doar azi, în limita stocului disponibil, numai pe:
www.unvinpezi.ro

pub

100% opinie românească despre mașini străine

COVER STORY: test exclusiv cu BMW M6 în Spania

TESTE ÎN PREMIERĂ: Mercedes A-Klasse, Skoda Rapid, Volvo V40, Dacia Dokker

ROAD TRIP-uri de excepție: BMW M5, OPEL GTC ASTRA, PORSCHE PANAMERA, RENAULT MEGANE

PICTORIAL – Toyota GT 86

Număr dedicat celor mai bune trasee auto din România și Europa.

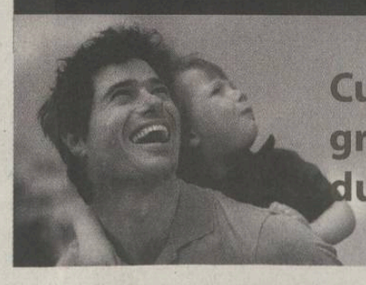

Cu acest număr primești gratuit o mostră de gel de duș Clean Comfort (55 ml)

Dove MEN +CARE

Ne distrăm în familie

Renault a reușit să facă din noul Grand Scenic un automobil atrăgător, util, cu un consum redus și un preț decent. ProSport îți spune care sunt atuurile monovolumului

Mașina impresionează atât prin înfățișarea exterioară, cât și prin atmosfera din interior

Fotografii: **Renault**

CONFIGURAȚIA MODELULUI TESTAT

VERSIUNE: Privilege 7 locuri 1,6 ENERGY dCi, 130CP, Stop&Start.
DOTĂRI OPȚIONALE:
- scaune cu încălzire și reglaj electric pentru șofer
- tapițerie piele Alcantara brun chocolat
- radio CD MP3 Bose 9 boxe, amplificator digital, Bluetooth, USB
- faruri Xenon cu înălțime adaptabilă și sistem spălare
- sistem navigație Carminat TOM TOM, cartografia Full Europe
- trapă panoramic cu acționare electrică
- vopsea metalizată

PREȚ VERSIUNE: 23.900 de euro (TVA inclus)
PREȚ VERSIUNE CU OPȚIUNI: 27.540 de euro (TVA inclus)

Daniel REMEȘ
daniel.remes@prosport.ro

- **Versiunea testată a lui Renault Grand Scenic costă 27.540 de euro**
- **Portbagajul lui Renault Grand Scenic poate ajunge până la 2.063 de litri**
- **Mașina dispune de șapte locuri, dar ultimele două sunt exclusiv pentru copii**

Atunci când ai o familie cu cel puțin un copil și vrei să-ți cumperi o mașină, rațiunea și pașii trebuie să te conducă spre un monovolum. Nu mai poți să te gândești deloc la un model coupe, chiar dacă ți-ar fi stat bine la volanul unuia pe celebrul bulevard din Mamaia, în plin sezon. Trebuie să uiți de aventurile din tinerețe, de la mare, și să mergi direct la standul unde se află Renault Grand Scenic. Noul monovolum al constructorului francez nu-ți va da niciodată impresia că nu ai spațiu, îți pune la degetul mic toată tehnologia de care ai nevoie, iar cei care ocupă locurile din spate vor descoperi cât de plăcut o să călătorești la bordul lui Renault Grand Scenic.

SISTEMUL „MÂINI LIBERE", IMPECABIL

Dincolo de design, Renault Grand Scenic îți va demonstra cât de bine te simți când ai la dispoziție sistemul „mâini libere". Cu cardul pus în buzunar, te apropii de mașini și deschizi ușa, totul fără a apăsa un buton dinainte. Odată intrat în mașină, apeși butonul „start/stop", motorul pornește instant, iar oglinzile laterale se depliază automat. Apoi, când cobori, închizi motorul de la butonul „start/stop", închizi portiera și, după ce ai făcut vreo doi metri, mașina țiuie încet, închiderea centralizată încuie ușile, iar oglinzile se pliază automat. Și totul pare atât de firesc.

PORTBAGAJUL POATE DEPĂȘI 2.000 DE LITRI!

Dacă vă gândiți că aveți nevoie să transportați multe bagaje pentru o excursie pe mai multe zile, nu trebuie să aveți nicio emoție dacă urmează să conduceți noul Renault Grand Scenic. Dacă vreți să luați mai multe persoane, nu e nicio problemă. Mașina are șapte locuri, dar cele două din spate sunt destinate exclusiv copiilor. Dacă mergeți până la cinci persoane, scaunele din spate intră într-un lăcaș special și vă lasă câteva sute de litri pentru a pune o mulțime de bagaje. Mașina e excelentă și pentru a căra lucruri voluminoase. Atunci când doar scaunele din față rămân pe loc, aveți la dispoziție 2.063 de litri. În plus, Renault Grand Scenic pune la dispoziția pasagerilor peste 40 de lăcașuri pentru depozitarea diferitelor obiecte.

NU TE LASĂ SĂ PĂRĂSEȘTI BANDA DE RULARE

Renault Grand Scenic m-a surprins în multe moduri extrem de plăcut pe parcursul celor câteva sute de kilometri în care mi-a fost partener de drum prin România. Și pot să spun că mașina aceasta are grijă de tine și de familia ta prin sistemul Vision. Ce face acesta? Este ca un asistent pentru șofer și te avertizează cu semnale sonore atunci când ieși de pe banda de rulare. Apoi, pe timpul nopții, același sistem are grijă ca la apropierea unui automobil din față să stingă faza lungă, apoi să o aprindă automat. Pe lângă astea, acuratețea sistemului audio Bose și exactitatea sistemului de navigație Carminat Tom Tom mi-au creat o stare de confort. Și când te gândești că la 130 CP consumă, în medie, doar 5,8 litri la 100 de kilometri...

4,8
litri la 100 de kilometri este consumul mediu extern al noului Renault Grand Scenic

5,8
litri la 100 de kilometri este consumul mediu mixt al noului Renault Grand Scenic

Ai tot ce vrei: o versiune pe benzină, două pe motorină

Renault Grand Scenic este disponibil în România în trei versiuni de motorizare: două pe motorină și una pe benzină. Cea pe benzină are 130 CP și costă 18.600 de euro, cu echiparea Expression. Pe motorină avem un motor de 110 CP și unul de 130 CP. La 110 CP, cu echiparea Expression, Renault Grand Scenic costă 19.250 de euro, iar la 130 CP, cu echiparea Privilege, costă între 21.050 și 23.900 de euro.

Vacanță în Malibu, via Chevrolet

Chevrolet lansează în România modelul Malibu, cea de-a opta generație a unei mașini care pătrunde în premieră pe piața europeană

Cristian SCUTARIU
cristian.scutariu@prosport.ro

- **Mașina împrumută elemente de design de la Camaro, modelul sportiv al constructorului**
- **Malibu va fi disponibil în România în varianta de motorizare 2.0 diesel cu 160 de cai**

Stil american cu performanțe pe poftele clientului european obișnuit cu constructorii de pe continent. Asta vine să ofere Chevrolet Malibu, o mașină care pătrunde pe Bătrânul Continent la a opta generație, după ce a devenit o legendă în America. Sedanul de clasă medie impresionează, la prima vedere, prin aspect. Partea frontală este una clasică pentru Chevroletul anului 2012, în timp ce spatele este împrumutat de la Camaro (sau Bumblebee, pentru fanii seriei Transformers). Testat de ProSport aproximativ 200 de kilometri cu ocazia lansării, Malibu impresionează în interior prin oferta generoasă de spațiu. Pentru șofer, dar și pentru pasageri, grație dimensiunilor mari ale mașinii (4,8 metri lungime). Varianta testată, 2 litri diesel, este cea care va veni în România, și dispune de sistem de navigație pe touchscreen, tapițerie de piele, scaune încălzite, senzori de parcare și faruri xenon. De asemenea, volanul este reglabil pe înălțime și adâncime, iar banchetele au diverse opțiuni de personalizare a poziției.

- **21.188 euro**, fără TVA, este prețul variantei de top Chevrolet Malibu, cu motor 2.0 l diesel

9,8
secunde este timpul în care Chevrolet Malibu atinge 100km/h, cu plecare de pe loc

MOTOR PUTERNIC, SUNET „APETISANT"

Revenind la motorizare, propulsorul este unul diesel de 2 litri cu patru cilindri. Puterea pe care o dezvoltă este de 160 de cp la 4000 rpm, cu un cuplu maxim de 350 Nm la 1750 rpm. Tradus, asta înseamnă că motorul, legat în cazul nostru la o cutie automată, este sufieicent de puternic pentru a satisface cele mai exigente gusturi. La capitolul viteză, producătorul anunță cifra maximă de 213 km/h, iar consumul declarat (în varianta cu transmisie manuală) este de 5,1 litri/100 km în regim mixt.

Din orice unghi ai privi-o, Chevrolet Malibu te face să te apropii de ea

Foto: **Chevrolet**

Șase airbag-uri, dotare standard

Nici la capitolul siguranță Malibu nu stă rău. Ba dimpotrivă, toate modelele europene urmând să fie comercializate în variantă cu șase airbag-uri, tetiere active și centuri de siguranță cu prindere în trei puncte. Astfel, cel mai longeviv model din clasa medie produs de Chevrolet vine în Europa și se prezintă drept o opțiune pentru clienții care vor rafinament, combinat cu putere și look agresiv.

PRO SPORT
Fondat 1997; ISSN 1453-3707
WWW.PROSPORT.RO
facebook.com/prosport.ro
twitter.com/prosport

Redactor-șef: Lucian Lipovan
Redactori-șefi adjuncți: Florin Caramavrov, Costin Ștucan
Senior editori: Radu Paraschivescu, Alin Buzărin, Mihai Mironică
Fotbal intern: Iulian Vălvoiu, Florin Marian, Cătălin Mureșanu, Daniel Remeș, Cristi Scutariu, Daniel Vlad, Cristi Voinea, Nicu Bădescu, Mircea Dominte, Victor Stoicescu, Corina Mlădinoiu, Radu Faur, Daniel Lup, Vlad Măcicășan, Mihai Andrieș, Marius Anghel
Reporteri speciali: Alexandru Enciu, Costin Negraru, Sorina Oprițescu
Fotbal extern: Robert Vătafu, Mihai Molnar, Adrian Costeiu
Sporturi: Andru Nenciu, Marius Huțu, Mirela Basescu
Statistică: Răzvan Toma
Foto: Sorina Stângă, Alexandru Hojda, Răzvan Lupică, Bogdan Iordache, Florin Ceaușu, Dan Tăuțan, Dan Duță
Online: Ciprian Poloni, Vali Vrabie, Robert Zanfir, Wili Bițescu, Laurențiu Spiridon, Antonio Robitu, Sebastian Luba, Valentin Năstăilă, Cristi Mihala
Grafică: Alexandru Popescu, Adrian Stroia, Dragoș Cîmpeanu, Veronica Popescu, Bogdan Drăghia, Alexandru Florescu, Cristian Iancu
Brand Manager: Mircea Olaru
Video: Costin Grigoraș
Organizare: Ionuț Tichieru
Traffic Manager: Marina Moraru
ProSport folosește serviciul agenției de presă **Mediafax**
Director general: Orlando Nicoară
Director editorial: Cristian Dimitriu
Director vânzări: Dragoș Stan
Publisher: Daniela Radu
Marketing: Daniela Șerban
Cercetare: Daniel Secarea
Dezvoltare: Cosmin Ghinea
Prelucrare imagine: Mariana Constantinescu, Iulian Popa
Foto: Marius Smădu
Producție: Rodica Ghenciu
Distribuție: Dan Apostolache
Financiar: Dana Cozac
HR: Elena Șerban
IT: Codruța Sederias
Administrativ: Sorin Cârciu
Sales Coordinator: Vlad Florea (0318.256.234)
Sales Manager: Luiza Dobre (0318.256.317)
Sales Manager Clienti Direcți: Florin Pleșea (0318.256.232)

Redacție: București, Str. Aurel Vlaicu, nr. 62-64. Telefon: 031.825.7300; Fax: 031.825.7385. **Abonamente:** 0318.256.242/244/332, Fax:0318.256.243
Tirajul ProSport este certificat de Biroul Român de Audit al Tirajelor | Tipar: coprint **Telefon:** 031.825.1028; **Fax:** 031.825.1036 **www.coprint.ro** | **Trimiteți opiniile dumneavoastră la** dialog@prosport.ro

Zoli, bunul samaritean

Zoltan Mesko, primul român care a evoluat într-o finală NFL, a fost premiat pentru implicarea în viața comunității. Timișoreanul face din acțiunile caritabile un mod de a trăi, în încercarea de a-i sprijini pe alții mai puțin norocoși, și participă la concursuri de karaoke pentru a ajuta copiii

Zoltan i-a premiat pe copiii participanți la New England Kids Triathlon — Foto: **Arhivă Personală**

Zoli, într-o vizită la spitalul din Boston — Foto: **Arhivă Personală**

Mesko, alături de Robert Kraft
Foto: **Arhivă Personală**

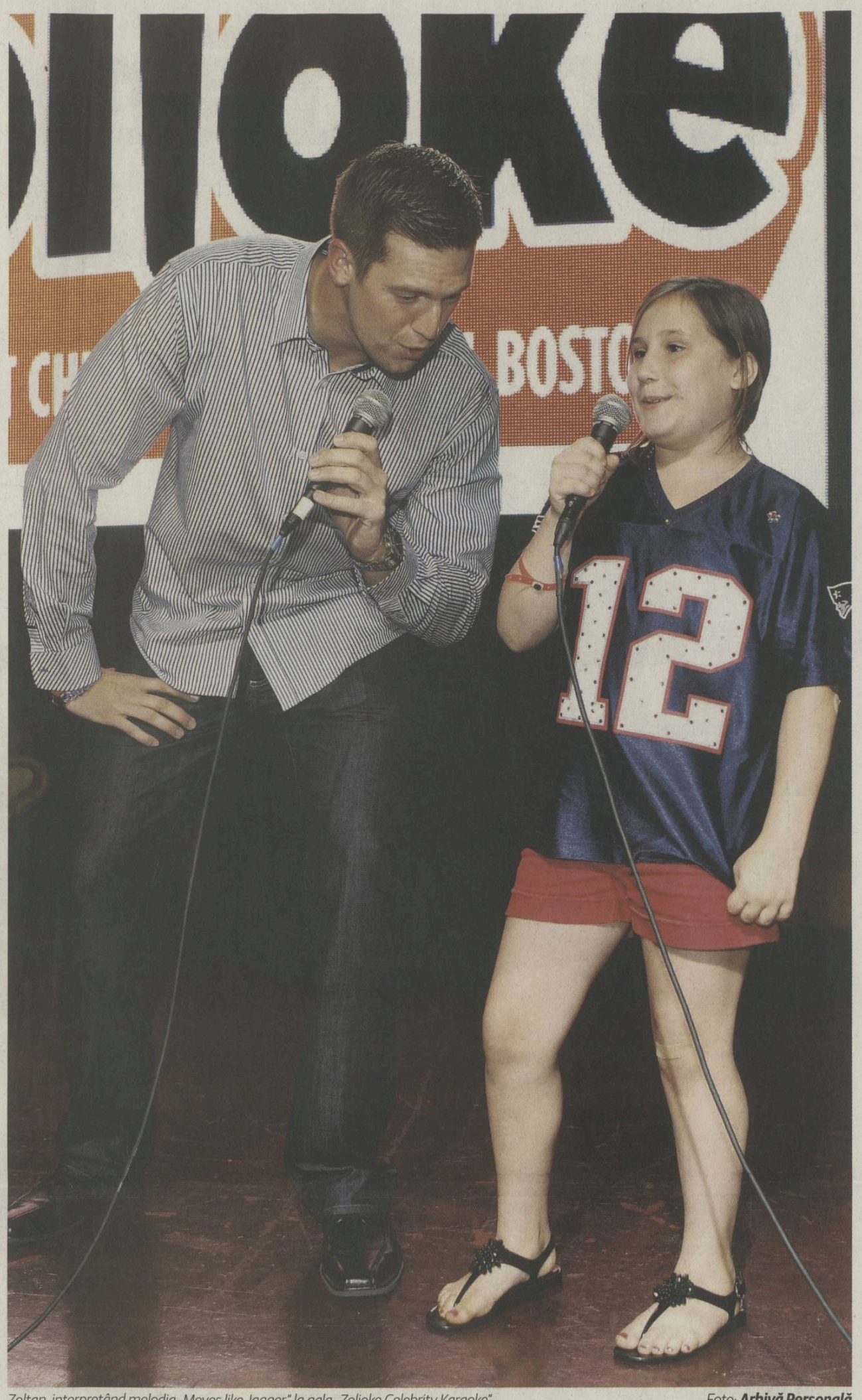

Zoltan, interpretând melodia „Moves like Jagger" la gala „Zolioke Celebrity Karaoke" — Foto: **Arhivă Personală**

Adrian LUNGU
adrian.lungu@prosport.ro

» **Zoltan l-ar implica într-o acțiune caritabilă pentru a ajuta copiii din România pe Ghiță Mureșan**

» **Timișoreanul de la Patriots luptă în continuare pentru a-și împlini visul, acela de a câștiga Super Bowl-ul**

Zoltan Mesko, jucătorul de fotbal american care a așezat România pe harta NFL, a debutat în forță în noul sezon. După aproape cinci luni de vacanță, în care a trecut și prin București și prin Timișoara, punterul celor de la New England Patriots și-a reluat viața obișnuită în Statele Unite. Antrenamente, meciuri și acțiuni caritabile, o implicare în viața comunității care i-a adus premiul "Ron Burton". Zoli a vorbit, pentru ProSport, despre o latură mai puțin cunoscută a sa și despre obiectivele pe care echipa lui, care a disputat sezonul trecut Super Bowl, și le-a propus pentru 2012-2013.

Felicitări pentru premiul pe care tocmai l-ai câștigat. Ce înseamnă "Ron Burton Award" pentru tine?
Este singurul premiu care se decernează de către echipa jucătorilor și asta numai o dată pe an. Este foarte important și valoros prin prisma acestui lucru și prin numele jucătorilor care l-au câștigat înaintea mea, care erau figure emblematice pentru organizatia New England Patriots. Dar, în același timp, acest premiu este un produs secundar, tot ce-am încercat să fac pentru comunitate n-am făcut-o pentru a câștiga un premiu, nu asta a fost motivația mea.

Încă de pe când erai student faci astfel de acțiuni caritabile. Care este motivația din spatele lor, ce îți dă energie?
Alții n-au fost așa de norocoși ca mine, chiar și câștigarea loteriei vizelor a fost ceva extraordinar. Și, deși a fost nevoie de foarte multă muncă, chiar și intrarea în NFL s-a bazat la rândul ei pe o mare doză de noroc. Cei mai mulți n-au parte de toate astea, iar să vezi copii de 2-3 ani cu leucemie, care fac ședințe de chimioterapie sau bebeluși de șase săptămâni care au nevoie de transplant de inimă... pur si simplu ți se rupe sufletul și te pune pe gânduri. Așa că, ce pot să fac este să le alin suferința copiilor prin a face glume, a mă transforma în bufon pentru ei și, în general, a-i face să râdă. Dar simt că e important în special pentru părinți să le ridic moralul. Toate astea cred că mă definesc ca persoană, cine sunt cu adevărat și încerc în fiecare zi să dau ceva înapoi din cele cu care am fost binecuvântat.

Bob Kraft, patronul tău, e o sursă de inspirație pentru aceste acțiuni caritabile?
Desigur. Bob Kraft e recunoscut ca un mare filantrop. El a făcut multe acte caritabile prin fundațiile sale până acum. Doar fundația de sub egida New England Patriots a donat peste 100 de milioane de dolari comunității, și asta fără a pune la socoteală și celelalte fundații pe care le conduce. La rândul său, a fost influențat de răposata sa soție, Myra Kraft, în a cărei memorie am jucat întreg sezonul trecut purtându-i inițialele pe tricouri.

Vorbești despre sume de bani...
Nu e vorba numai despre bani, la fel de importantă este resursa umană, să ai jucătorii exponențiali și antrenorii echipei, cu statusul lor de celebrități, care să participe la astfel de evenimente este pur și simplu de neprețuit pentru oamenii dintr-o comunitate. Deci, da, face lucrurile pe care aș vrea să le văd făcute de orice personalitate, sportiv sau nu, pentru comunitate. Cu siguranță îl consider un exemplu în acest sens.

Acum câteva zile, Bob Kraft a participat alături de Novak Djokovic, la o strângere de fonduri în numele fundației acestuia, pentru copiii din Serbia. Crezi că pe viitor ar fi posibilă o astfel de acțiune care să te implice pe tine, pentru copiii din România?
Știu că fiica lui Bob Kraft a făcut o excursie în România și a rămas impresionată, atât pozitiv cât și negativ, de ce a văzut. Așa că da, de ce nu? Nu exclud nicio posibilitate în viitor.

MAESTRU CU "MOVES LIKE JAGGER"

Dacă ar fi să faci o acțiune caritabilă în care să implici un sportiv român, la cine te-ai gândi?
Trebuie să spun adevărul, singurul sportiv român pe care îl cunosc, personal chiar, este Ghiță Mureșan. Am avut ocazia să mă întâlnesc anul trecut cu el, când am avut meci în Washington DC și știu că este un excelent ambasador al sportului în România. Știu de acțiunile sale pentru promovarea baschetului, despre training camp-urile pe care le organizează în fiecare an, deci, el ar fi prima alegere.

> Zoltan are un contract de patru ani cu Patriots, în valoare de 1,9 milioane dolari

Colegii tăi te-au susținut în aceste demersuri?
Da, bineînțeles, fără ei ar fi fost mult mai greu. Cea mai mare susținere am avut-o atunci când am organizat o strângere de fonduri pentru Boston Children's Hospital, sub forma unui karaoke. Evenimentul s-a numit sugestiv ZoliOke, au fost prezenți peste 30 de colegi de echipă, dar și 700 de oameni care au plătit biletul de intrare cu prețul variind între 50 și 150 de dolari și care au licitat până la 2500 de dolari pentru a putea cânta pe scenă alături de jucătorul preferat. Totul pentru copiii mai puțin norocoși decât noi.

Ai cântat și tu?
Da, chiar de mai multe ori. Am impresionat însă cu melodia "Moves like Jagger", a celor de la Maroon 5, pe care am interpretat-o alături de copiii internați în spital, precum și cu "I believe I can Fly", cântată în cvintet, alături de alți patru colegi de echipă.

Ți-ai făcut o parte din vacanță în țară. Ce te-au întrebat colegii tăi despre România?
Fiecare povestește ce-a făcut în extra-sezon, nu toată lumea știe unde au fost ceilalți în vacanță. Dar, de câteva ori, am pus poze din România pe Twitter și coechipierii care mă urmăresc au fost foarte interesați de experiențele pe care le-am trăit anul acesta în România.

Foto: **EPA**

» După primele două etape, **New England Patriots au o victorie, 34-13** cu Tennessee, și o îngrângere, 18-20 cu Arizona

» În etapa următoare, **Patriots** o va întâlni, pe teren propriu, pe Baltimore

» **26 de** ani are Zoltan Mesko

» **Zoli** e pasionat de colecționarea clepsidrelor, are în jur de 30 până acum

» Timișoreanul **a plecat în America pe când avea 11 ani,** părinții săi câștigând loteria vizelor

» Zoltan a fost remarcat în timpul școlii generale **de un antrenor de fotbal american**, după ce spărsese un bec al nocturnei șutând cu piciorul într-o minge

» **Canalul Sport 1** transmite meciurile din NFL

TRĂIEȘTE DUPĂ "PATRIOT WAY"

Simți că statutul tău dupa ce ai jucat Super Bowl-ul s-a schimbat?
Nu încerc să mă gândesc prea mult la asta, dar cred că da. Să ai parte de multă expunere pe această scenă uriașă care este SuperBowl-ul nu poate decât să ajute.

Cum vezi echipa de anul acesta și care vă sunt obiectivele?
Întotdeauna obiectivul este câștigarea Super Bowl-ului, doar că nu facem public acest lucruașa funcționeaza mentalitatea noastră, Patriot Way, cum mai este cunoscută. Pentru că este mult mai greu să promiți câștigarea Super Bowl-ului și chiar s-o realizezi și nu avem nevoie de această presiune în plus. Eu personal încerc s-o iau pas cu pas, ca să fac o comparație, e ca și cum ai merge cu mașina de la București la Timișoara, noaptea, și ți-ai propune să vezi destinația de îndată ce ai plecat, dar farurile nu-ți permit să vezi decât 100 de m.

Cum mai găsești motivația de a merge mai departe după finala pierdută sezonul trecut?
Evident, dezamăgirea a fost uriașă, dar cu toții am reușit să trecem peste ea. Avem antrenori și lideri, dintre jucători, cu foarte multă experiență care au mai trecut prin asta și care ne-au ajutat pe cei mai tineri, cum e si cazul meu, să trecem mai ușor peste acea înfrângere. Eu personal pot spune că sunt și mai motivat decât sezonul trecut, pentru că am prins gustul SuperBowl-ului și vreau să mă reîntorc acolo cât mai repede.

În încheiere, ai un mesaj pentru fanii de acasă?
Da, să fie alături de mine, cu gândul măcar. Și să nu respingă acest sport extraordinar care, de ceva timp, se și joacă în România, la nivel amator, iar campionatul american NFL poate fi urmarit live.

Biblioteca Județeană
MUREȘ
TÂRGU MUREȘ

pub

LIGA PROSPORT

Luni ai în ziar un nou cod pentru Liga ProSport! Intră în cursa pentru 10.000 €

Detalii pe www.ligaprosport.ro: îți faci echipa și intri în competiție. Codurile din ziar îți dau transferuri gratuite. Caută codul luni în ziar

pub

WWW.PROSPORT.RO

facebook.com/prosport.ro
twitter.com/prosport

PRO SPORT

Ediție națională • Vineri, 21 septembrie 2012 • Numărul 4.652 • 8 pagini • Tiraj: 30.982 • **346.000** de CITITORI zilnic (SNA) • **2.245.908** DE VIZITATORI unici în august (SATI)

LIGA I - ETAPA A IX-A

AZI		
Concordia - Ceahlăul	19:00	DigiSport
Bistrița - Petrolul	21:30	DigiSport
MÂINE		
Severin - Oțelul	19:00	DigiSport
„U" Cluj - Dinamo	21:30	DigiSport
DUMINICĂ		
Astra - Gaz Metan	19:00	DolceSport
FC Brașov - FC Vaslui	19:00	DigiSport
Pandurii - CFR Cluj	21:30	DigiSport
LUNI		
Viitorul - CSMS Iași	18:00	DigiSport
Steaua - Rapid	20:30	Antena 1

2-2. Das ist gut

E bine pentru Steaua! A început campania din Europa League cu un egal la Stuttgart, pe terenul celei mai bune echipe din grupă. Chipciu și Rusescu au marcat pe VfB Arena. **Paginile 2-3**

Foto: AFP

Interviu așteptat de 19 luni

Cristina Neagu anunță: "Sunt vindecată complet!" **Pagina 7**

Fotbalul ca un drog

Cum a scăpat Rafael Bastos de favelele din Rio. **Pagina 4**

Mafia Umbrelor la Sibiu

Președintele de la Voința, Hămbășan, prins cu o nouă minciună! **Pagina 8**

pub

pub

4600 DE SERVICE-URI AUTO IN EUROPA
120 DE SERVICE-URI AUTO IN ROMANIA
TELEFON: 07ADGARAGE (0723427243)
www.ad-garage.ro

2 ANI GARANTIE INTERNATIONALA piese & manopera
ad GARAGE

Biblioteca Județeană MUREȘ TÂRGU MUREȘ

OPINIE **JOC PERICULOS**

De ce să nu ne gândim la primăvara europeană?

Florin CARAMAVROV
florin.caramavrov@prosport.ro

Când am văzut echipa Stelei, cu acel mijloc improvizat (Filip - Bourceanu - Prepeliță) și, îmi părea mie, imobil, am spus că meciul e pierdut înainte să înceapă. La 1-0 în minutul 5, eram convins că va ieși rău pentru Steaua. De fapt, mă gândeam la un 3-0 lejer al gazdelor, în care echipa lui Reghecampf n-ar fi pus prea multe probleme în atac. Cu Prepeliță ieșit din joc de luni bune, din cauza unei accidentări, și cu neexperimentatul Filip, linia mediană se baza doar pe ferocitatea lui Bourceanu și pe capacitatea lui supraomenească de efort.

L-am descoperit însă pe Adi Popa mai curajos decât "un manager" când face spume la televizor, iar pe Chipciu mai tupeist în joc decât Becali și toți verii și verișoarele acestuia la un loc.

Reghecampf a băgat doi titulari la pauză, pe Pintilii și Rusescu, poate așa cum i-a spus patronul sau poate chiar este un antrenor curajos. A simțit că poate obține o victorie la Stuttgart și a trecut la sistemul pe care îl folosește și în campionat, 4-2-3-1, față de acel ciudat 4-3-2-1 din prima repriză. A renunțat la Filip și Prepeliță, destul de modești în primele 45 de minute, și a aruncat în luptă doi oameni cu veleități ofensive, pentru că Rusescu e golgheterul echipei în Liga I, alături de Rocha, iar Pintilii e mult mai prezent în jocul de atac al Stelei decât perechea lui de la închidere, Bourceanu. Schimbarea din mers a sistemului a adus însă bulversarea jocului defensiv gândit inițial de Reghecampf. Gazdele au găsit mai ușor calea spre poarta lui Tătărușanu, dar a existat și o parte bună: Steaua a devenit din ce în ce mai periculoasă în atac și și-a creat și ea câteva ocazii mari, una ratată incredibil de Nikolic.

Până la urmă a ieșit bine pentru Bourceanu și ai lui, în ciuda asediului formației germane din final. 2-2 la Stuttgart e un rezultat cu care poți să te gândești la calificarea în primăvara europeană. Mai ales după ce am văzut pe alt ecran, la Copenhaga - Molde. Ambele echipe nordice sunt de bătut!

Atât de aproape

Cu destul noroc, Steaua a fost la un pas de a da marea lovitură la Stuttgart. Nemții au fost nemți până la capăt și au egalat în minutul 85, meciul terminându-se 2-2

Daniel VLAD, (Germania)
daniel.vlad@prosport.ro

„Spiridușul" Popa i-a întors pe toate părțile pe jucătorii lui Stuttgart. El a obținut penalty-ul din care a marcat Rusescu Foto: **Bogdan Iordache**

» Cacau a trimis mingea de două ori în bară

În ultimii 55 de ani, roș-albaștrii nu au reușit să obțină o victorie pe terenul unei formații germane. Steaua începuse meciul de aseară cu acest handicap psihologic, dar deși Reghecampf a menajat mai mulți titulari, roș-albaștrii au încântat pe alocuri în partida contra șvabilor.

CHIRICHEȘ A GREȘIT LA MARCAJ

Meciul a început în forță, cu multe faze de poartă, cu contraatacuri tăioase ca și cum se juca cu trofeul pe masă. Filip a avut primul șut pe poartă în primul minut, portarul respingând cu greu. Steaua a ținut-o pe adversara sa departe de poartă pentru o scurtă vreme, iar centrarea maghiarului Hajnal, de pe stânga (min. 5), l-a prins pe picior greșit pe Chiricheș și bosniacul Ibisevic a marcat lejer cu capul. 1-0 și se părea că Steaua va lua multe goluri. Dar replica românilor a venit foarte rapid, un minut mai târziu. Spiridușul Popa i-a pasat excelent în careu lui Nikolic, acesta și-a prelungit bine mingea, a fost faultat, dar arbitrul a lăsat bine avantaj și Chipciu a reușit cel mai ușor gol din carieră.

Nemții au trecut din nou la conducea partidei. Pe rând, poarta lui Tătărușanu a fost încercată cu lovituri de cap din careu de Cacau, Ibisevic și Rodriguez. La Steaua, Szukala, cel mai înalt de pe teren a pus și el în pericol poarta gazdelor, mingea lovită cu capul de el trecând la o palmă de gol (30). Totuși, egal la pauză și meciul era departe de a fi jucat.

TĂTĂRUȘANU A SALVAT CÂT A PUTUT ECHIPA

Reghecampf a surprins și la reluarea jocului. A făcut două schimbări. Au intrat Pintilii și Rusescu și au ieșit Filip și Prepeliță. Nemții însă au pus presiune mare, Tătărușanu a dat mari emoții în minutul 50 când a ieșit aiurea pe centrare. Dar portarul român s-a revanșat peste numai două minute când a reparat gafa lui Pîrvulescu și a blocat în situație de unul la unul. Publicul s-a ridicat în picioare în minutul 53, crezând că va fi gol. Cacau a lovit însă bara transversală, deși avea poarta goală! De partea cealaltă, Nikolic a ratat, în minutul 56, cea mai mare ocazie pentru Steaua. Din 7 metri, față în față cu Ulreich a tras mult peste. Cacau a mai dat-o în bară, încă o dată, în minutul 68. Steaua a avut noroc și a stat apoi mai mult la cutie preferând contraatacul. Această tactică a pus în pericol defensiva gazdelor, iar în minutul 80 Popa a obținut un penalty pe care Rusescu l-a transformat în forță. Era 1-2, ceva incredibil! Dar asediul nemților la poarta românilor a continuat până la final și Chiricheș a greșit marcajul la Niedermeier. Fundașul lui Stuttgart a marcat, în minutul 85 și partida s-a încheiat 2-2. Păcat de efortul Stelei, care dacă era mai atentă putea da lovitura.

» Conform statisticilor, Stuttgart a avut **12 șuturi pe spațiul porții**, față de **4 ale Stelei.** Nemții au dezvoltat **96 de atacuri**, în timp ce roș-albaștrii **63**

Europa League / Grupa E

VfB STUTTGART **2-2**
STEAUA

Ibisevic '5, Niedermeier '85 / Chipciu '6, Rusescu '80

1 Ulreich ★★	**12** Tătărușanu ★★★★
2 Sakai ★★★	**17** Georgievski ★★
6 Niedermeier ★★★	**4** Szukala ★
14 Rodriguez ★★	**21** Chiricheș ★
15 Boka ★	**22** Pîrvulescu ■ (**14** Latovlevici 81)
4 Kvist ★★ (**7** Harnik 82)	**11** Prepeliță ★★ (**24** Rusescu 46)
20 Gentner (cpt.) ★★	**55** Bourceanu (cpt) ★★★
17 Tunay Torun ★ (**31** Okazaki 62) ★	**8** Filip ★★ (**5** Pintilii 46) ★★
30 Hajnal ★★ (**16** Traore 82)	**77** Popa ★★★
18 Cacau ★★	**90** Nikolic ■
9 Ibisevic ★★★	**7** Chipciu ★★
Antrenor: *Bruno Labbadia*	***Antrenor:*** *Laurențiu Reghecampf*
Rezerve: *22. Ziegler, 24. Rudiger, 13. Bah, 26. Holzhauser*	***Rezerve:*** *1. Stanca, 6. Gardoș, 18. Martinovic, 99. Adi Rocha*
Cartonase galbene: *Kvist '29, Ulreich '80*	

Arbitru: *Serge Gumienny ★★★ Walter Vromans ★★★ și Frank Bleyen ★★★ (toți din Belgia);*
Stadion: *VfB Arena (Stuttgart);* ***Spectatori:*** *16.800*

„Suntem puternici!"

Tătărușanu crede că rezultatul meciului cu Stuttgart nu trebuie să surprindă

Tătărușanu a fost omul meciului pentru Steaua în jocul de pe VfB Arena Foto: **Bogdan Iordache**

Daniel VLAD
daniel.vlad@prosport.ro

Ciprian, un egal pe terenul favoritei din grupa voastră. E un start bun?
Sigur, sigur! Mă bucură faptul că n-am fost cu nimic mai prejos decât Stuttgart, chiar dacă ei au avut și două bare. Am ratat și noi ocazii clare.

Ți-e ciudă că nu ați putut ține de acel 2-1 până la final?
Cum spuneam, cred că dacă ne uităm la raportul de ocazii putem zice că egalul este echitabil. Cu toate astea, mă gândesc că am fi putut și câștiga, dacă gestionam altfel ultimele minute ale jocului.

A devenit mai accesibilă calificarea în primăvara europeană după acest rezultat?
Nu, nu e accesibilă deloc. E o grupă grea, adversarii sunt dificili. Nu e o surpriză faptul că am reușit să scoatem acest 2-2 în seara asta, noi și anul trecut am făcut o impresie bună în Europa League, suntem puternici. Neam calificat în primăvară, așa cum vrem să facem și sezonul ăsta.

Vine meciul cu Rapid, de luni. Vă va fi mai greu decât cu VfB Stuttgart?
Nu știu dacă ne va fi mai greu, cert este că va fi o partidă importantă. Vrem să învingem pe Național Arena și putem face asta numai dacă vom avea parte de suportul fanilor. Vrem să vină cât mai mulți!

PE SCURT

GEST

NIKOLIC ȘI-A CERUT SCUZE PENTRU RATARE

Atacantul muntenegrean al Stelei a fost protagonistul unui moment care i-a uimit pe spectatorii germani. Stefan Nikolic a ratat o ocazie uriașă în minutul 56 al partidei, atunci când singur cu portarul lui VfB Stuttgart a tras peste poartă. Apostrofat de Reghecampf, fotbalistul a venit la banca de rezerve a echipei sale și și-a cerut scuze pentru nereușită, explicând că mingea i-a sărit dintr-un smoc de iarbă.

Am avut noroc, dar nu atât de mult ca cei de la CFR Cluj în meciul cu Braga
Gigi BECALI, finanțator Steaua

Nu am menajat jucători. Am trimis pe teren cei mai în formă fotbaliști, Sunt mulțumit, creștem frumos
Laurențiu REGHECAMPF, antrenor Steaua

Am fost la cinci minute de o victorie, dar asta este, e bun și egalul obținut
Adi POPA, mijlocaș Steaua

M-aș fi bucurat mai mult dacă luam trei puncte după acest meci
Andrei PREPELIȚĂ, mijlocaș Steaua

EUROPA LEAGUE / IERI

GRUPA A

Udinese - Anji Mahacikala (Di Natale 90+1 / L. Traore 45)	**1-1**
Young Boys - Liverpool (Nuzzolo 39, Ojala 53, Zarate 63 / Ojala 4 - aut., Wisdom 40, Coates 67, Shelvey 76 și 88)	**3-5**

GRUPA B

Hapoel - Atletico Madrid (Cr. Rodriguez 37, D. Costa 40, R. Garcia 63)	**0-3**
Plzen - Academica Coimbra (Horvath 47, Duris 58, Rajtoral 80 / Eduardo 19)	**3-1**

GRUPA C

AEL Limassol - M'gladbach	**0-0**
Fenerbahce - Marseille (Erkin 28, Alex 57 / Valbuena 83, A. Ayew 90+4)	**2-2**

GRUPA D

Bordeaux - Club Brugge (Sane 13, Gouffran 27, Engels 47 - aut., Jussie 66)	**4-0**
Maritimo - Newcastle	**0-0**

GRUPA F

Dnipro D'petrovsk - PSV (Matheus 50, Hutchinson 58 - aut.)	**2-0**
Napoli - AIK Stockholm (Vargas 6, 46 și 69, Dzemaili 90)	**4-0**

Partidele Racing Genk - Videoton, Sporting Lisabona - Basel, Inter - Rubin, Partizan Belgrad - Neftci Baku, Bilbao - Ironi Kiryat Shmona, Lyon - Sparta Praga, Maribor - Panathinaikos, Tottenham - Lazio, Bayer Leverkuse - Metalist Harkov, Rapid Viena - Rosenborg, Twente - Hannover și Levante - Helsingborg s-au terminat după închiderea ediției

PE SCURT

LOVITURĂ

RUSESCU, ACCIDENTAT PE FINAL

Intrat la pauză în locul lui Prepeliță, atacantul Stelei nu a contat pe teren în ultimele zece minute ale partidei de pe VfB Arena. Raul Rusescu s-a accidentat la piciorul stâng într-un duel cu un fotbalist al gazdelor și și-a petrecut ultimele minute mai mult mergând pe gazon. De altfel, în minutul 89 al meciului a fost nevoie de intervenția medicului Radu Paligora pentru că atacantul s-a prăbușit pe gazon, nemaiputând continua.

SUSȚINERE

MARICA, FAN DE LUX AL STELEI

În tribunele VfB Arena a luat loc, pentru a urmări partida dintre Stuttgart și Steaua, și internaționalul român Ciprian Marica. Prieten cu patronul Stelei, atacantul lui Schalke 04 a profitat de ocazie pentru a se reîntâlni cu foștii săi prieteni de la Stuttgart. Marica a evoluat pentru VfB între 2007 și 2011, perioadă în care a jucat de 93 de ori și a înscris 19 goluri. Românul a fost recunoscut și de mulți dintre suporterii lui Stuttgart și a fost solicitat pentru poze și autografe.

LIGA EUROPA, GRUPA E **FC COPENHAGA - MOLDE 2-1**

Copenhaga a tranșat duelul scandinav și e lider în grupa Stelei Foto: **EPA**

E greu în Danemarca

Danezii au controlat meciul cu autoritate și au reușit să învingă după ce au fost egalați de un jucător pe care-l împrumutaseră la Molde!

Mihai MOLNAR
mihai.molnar@prosport.ro

» Copenhaga pare echipa mai puternică, dar ambele grupări nordice au afișat carențe pe faza defensivă

Steaua va avea bătăi de cap cu nordicii. Aseară, pe arena „Parken" din Copenhaga, atât danezii cât și norvegienii au arătat destul fotbal. Mai ales gazdele, gruparea pe care Ole Gunnar Solskjær o consideră înaintea partidei "cea mai bună echipă din Scandinavia". Copenhaga, care a ratat la mustață grupele Ligii Campionilor, în dauna lui Lille, a presat încă din debutul partidei. Echipa belgianului Ariel Jacobs a controlat cu autoritate prima parte a meciului și a făcut ravagii în defensiva norvegiană, mai ales grație colaborării excelente din banda dreaptă, între fundașul Lars Jakobsen, extrem de ofensiv, și extrema costarică Bolanos. De altfel, faza primului gol a venit de acolo. Bolanos a centrat în centrul careului, Santin a fost împins, dar faza a continuat, iar mijlocașul brazilian Claudemir l-a învins pe Petersen, în timp ce defensiva norvegiană se întreba dacă s-a dictat penalty sau nu. Un gol pe cursul jocului, dar la ultima fază a primei reprize, și la singura acțiune decentă a norvegienilor, oaspeții au egalat.

Culmea, prin extrema senegaleză Pape Pate Diouf (26 de ani), jucător împrumutat de Copenhaga la începutul acestui sezon! Partea a doua s-a disputat după același scenariu, iar insistența gazdelor a fost răsplătită pe final de Cornelius (19 ani), un atacant într-o formă excelentă (7 goluri în 9 meciuri în campionat).

FC COPENHAGA **2-1**
MOLDE

Claudemir '20, Cornelius 74 / Diouf '45+1

Christensen- Jacobsen (cpt.), Stadsgaard, Sigurdsson, Bengtsson - Bolanos (82 Delaney), Kristensen, Claudemir, Joergensen (26 Vingaard) - Santin (65 Vetokele), Cornelius	Bugge Petersen - Linnes, Vatshaug, Forren, Rinaroy - Hoseth (41 Hussain), Berget (82 Ekpo), Hestad (cpt.) - Diouf, Angan (83 Chima Chukwu), Mostrom
Antrenor: *Ariel Jacobs*	***Antrenor:*** *Ole Gunnar Solskjaer*

Arbitru: *Antti Munukka (Finlanda)*
Stadion: *„Parken" (Copenhaga)*

pub

intră în lumea smartphone

în curând

Orange Pasadena 1 €
Nokia Asha 311 29 €
Samsung GALAXY Y Pro 39 €

recomandate cu abonamentul Cangur

inspirația se schimbă cu Orange

www.orange.ro/smartphones

today changes with orange™

TVA inclus; ofertă valabilă până la 20 noiembrie 2012 cu abonamentul Cangur 15, la abonare sau prelungire pe 2 ani

Puțini cârnați, puțină bere

Debutul Stelei în grupele Europa League, contra lui Stuttgart, s-a desfășurat într-o atmosferă stranie. Doar 16.000 de spectatori au venit pe stadion, 300 dintre ei fiind români

Steaua nu a dus lipsă niciodată de fani în meciurile din Europa Foto: **Bogdan Iordache**

Daniel VLAD
daniel.vlad@prosport.ro

Arena ultramodernă din Stuttgart a părut abandonată aseară. Cu toate că echipa pe care o iubesc, VfB, debuta în acest sezon al grupelor Europa League în fața unui adversar pe care îl credeau de bătut, nemții nu s-au înghesuit la meci. Aproximativ 16.000 de persoane au luat loc în tribune, deși oficialii lui Stuttgart puseseră în vânzare circa 54.000 de bilete. Explicația? Mulți dintre nemți sunt supărați din pricina startului catastrofal de sezon pe care echipa lui Bruno Labbadia îl are. Doar un punct în primele trei partide, un singur gol marcat, și locul 16 în Bundesliga.

Nu am mai întâlnit puternicul miros de cârnați îngropați în varza parcă prea stropită cu oțet balsamic. Nici berile nu au fost așa de multe, cu toate că vremea de afară îndemna la un pahar. Pe lângă membrii de galerie, care și-au făcut datoria asigurând spectacolul în sectorul în care s-au aflat, celelalte locuri au fost ocupate preponderent de familii. Sau de suporteri trecuți prin multe alături de echipa lor. Cu eșarfele de gât, agitând câte un steag sau suflând în vuvuzele miniaturale, aproape că nici n-au tresărit la golul de 1-1 marcat de Chipciu imediat după ce Ibisevic modificase pentru prima dată tabela. Așa sunt ei, știu să îndure. Au prins și perioade mai rele.

TREI SUTE DE ROMÂNI LA MECI

De cealaltă parte, ai noștri ca brazii! Ce-i drept, ca brazii dintr-o pădure aflată la un pas de defrișare completă. Doar trei sute de suporteri români au bătut drumul până pe VfB Arena pentru a-i încuraja pe ai lui Reghe. Nici vestea că Rocha sau Rusescu sunt menajați nu i-a împiedicat să bată zeci sau sute de kilometri pentru prilejul de a afișa steagul roș-albastru lângă cel al României. Din România au venit doar o sută. Cu autocarul, 1800 de kilometri, pentru a susține versul „Europa, Steaua! Oriunde, Steaua!" pe care-l repetă obsesiv în Ghencea sau pe Național Arena. Numărul mic nu s-a simțit, românii s-au făcut auziți, plus că există și o parte bună. „Nu am venit mai mulți pentru că am preferat să economisim bani pentru deplasările din Danemarca și Norvegia. Acolo va fi cu adevărat nevoie de noi", au anunțat membrii galeriei.

Mintea le-a fost la Rapid

Reghecampf a trimis contra lui Stuttgart o echipă experimentală, în care și-au făcut apariția rezervele Prepeliță, Filip și Nikolic

Daniel VLAD
daniel.vlad@prosport.ro

» **Pintilii, Rocha și Rusescu au fost principalele nume scoase din primul „11"**

Dacă până acum a fost expusă doar la nivel declarativ, ideea cum că pentru Steaua contează mai mult decât orice titlul de campioană a prins contur în realitate odată cu anunțul oficial al primului „11" de aseară. Reghecampf a alcătuit o echipă diferită de cea cu care a atacat, până acum, partidele din campionatul intern. Mai mult, sistemul 4-2-3-1, implementat de la startul sezonului a fost schimbat într-un 4-3-3, tocmai pentru a face loc jucătorilor prezenți aseară pe teren. Așa cum ProSport a anticipat cu mai bine de 24 de ore înaintea meciului cu VfB Stuttgart, mai multe piese de bază au fost odihnite în vederea meciului de luni, cu Rapid.

GIGI A AVUT DREPTATE

Astfel, dacă linia de fund a fost alcătuită din jucători obișnuiți cu postura de titulari, la mijloc lucrurile nu au stat la fel. „Dacă ar fi să aleg între o victorie cu VfB Stuttgart și una cu Rapid, aș prefera-o pe ultima", spunea finanțatorul Stelei chiar în ziua meciului. Dorința i-a fost auzită, iar Filip a fost preferat în locul lui Pintilii, acesta din urma fiind unul dintre jucătorii pentru a cărui menajare Becali a insistat. De asemenea, lângă Bourceanu a fost titularizat și Prepeliță, fostul căpitan al Craiovei fiind singurul fotbalist cu profil ofensiv din linia mediană. Deși se gândise la Gardoș pentru a completa acest compartiment, Reghe a preferat să nu riște o abordare pentru care ar fi putut fi acuzat de intenții clare de anti-joc.

Reghecampf a preferat să odihnească câțiva titulari pentru meciul de luni cu Rapid Foto: **Bogdan Iordache**

Nikolic pe post de pivot

În lipsa lui Tănase, încă nerefăcut complet după accidentarea din partida cu CSMS Iași, flancul stâng a fost asigurat de Chipciu. Șeptarul care a marcat de două ori în ultima etapă de campionat a schimbat partea pentru a-i face loc lui Adi Popa pe dreapta. Cu golgheterii Rocha și Rusescu menajați, Reghecampf l-a trimis pe teren încă din primul minut pe Nikolic. Muntenegreanul a fost preferat datorită staturii sale, tehnicianul Stelei considerându-l potrivit pentru a se lupta cu fundașii nemți și pentru a creea spații pentru „viteziștii" Chipciu și Popa.

pub

abonamentul Cangur 15
echipat cu tot ce-ţi trebuie

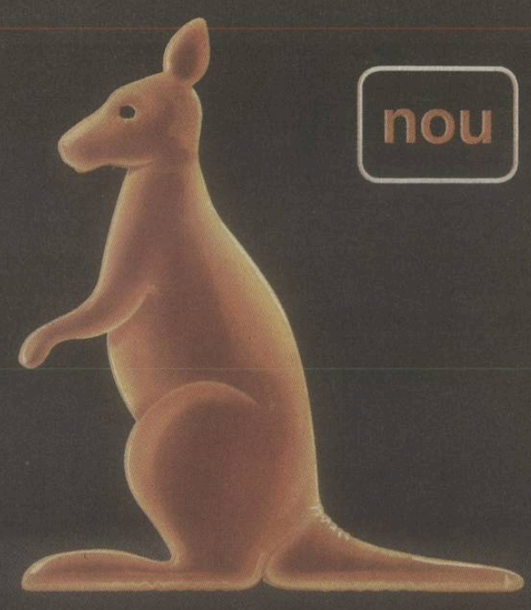

nelimitat acces la Facebook™ şi Yahoo!
350 MB pentru internet pe mobil
150 minute şi SMS naţionale
1500 minute sau SMS în reţea

cu 15 euro/lună

alegerea se schimbă cu Orange

www.orange.ro

today changes with orange™

TVA inclus; ofertă valabilă până la 20 noiembrie 2012

OPINIE **PENALTY DE PEDEAPSĂ**

Acel memorabil minut 19

Alin BUZARIN
alin.buzarin@prosport.ro

Succesul CFR-ului la Braga e memorabil, organizarea defensivă, impecabilă, Felgueiras, magnific, Andone, inspirat, iar Bastos, cu momente de geniu. N-am să insist asupra meritelor cumulate sau disjuncte, am să revăd doar, mulți ani de-aici încolo, acea fază din care campioana României a deschis scorul în minutul 19.

Mi-am mângâiat copilăria cu acea neverosimilă ASA Tg. Mureș a anilor 70, care marca jumătate dintre golurile sale pe contraatac, profitând de iuțeala altui Arpad, Fazekas, nu Paszkany. În aceeași perioadă exista și Argeșul lui Dobrin, unde maestrul pasa ireal pentru Doru Nicolae pe extremă, iar Radu II apărea să concretizeze contraatacul. Erau anii când acele proceduri încă erau posibile, pentru că apărările naive puteau fi depășite ușor pe viteză și pe spații largi.

În 2012 așa ceva e mult mai greu de realizat, pentru că și atunci când echipele lor atacă în valuri , antrenorii lasă doi-trei oameni responsabili cu apărarea. Când cu o seară înainte, Man. City deschidea scorul pe contraatac la Madrid,am crezut că e doar o excepție milenaristă de la regulă. Peste alte 24 de ore, CFR rescria la Braga un manual de specialitate care nu mai fusese nici editat, nici deschis de peste 20 de ani.

Pe scurt, Braga are corner. În asemenea situații te gândești să stai bine în teren și să nu iei gol. S-a bătut de pe dreapta și Kapetanos, excelent plasat în colțul careului mic, acolo unde manualul de utilizare a fazelor fixe spune că trebuie să pui neapărat un om, a scos cu capul. Mingea se putea duce oriunde, la ei, în aut, dar a fost lovită în plin și a ajuns la Bastos. Numărul 16 a dat-o imediat în stânga, la Sougou, iar sprintul africanului n-a fost mai lung de 10 metri, suficient cât să depășească un adversar. Care putea să ajungă el primul la minge și s-o bubuie în stânca de la peluză sau putea pur și simplu să-l ia pe Moudou de gât și să-l azvârle în aut, cu prețul unui cartonaș. Nu s-a întâmplat nimic din toate astea, Sougou a pasat în zonă centrală, unde ajunsese iarăși Bastos, frontal, singur cu portarul. Bastos putea să greșească preluarea, sau să dea în portar, dar n-a greșit și mingea s-a dus în poartă.

Un gol model, într-o fază în care șansele să primești sunt incomparabil mai mari decât cele să marchezi. E ca și cum ai intra într-o intersecție cu mașina și te-ai buși. Cum ar fi ca în loc de permis luat sau de vreun proces de ani de zile cu vreunul căruia i-ai spart semnalizatorul peste câteva minute să fii în pat, lângă blonda din mașina cealaltă? Aproape neverosimil! Cum neverosimil e și golul din minutul 19 de la Braga. Dar, când marchezi așa, înseamnă că stăpânești niște mijloace pe care lumea așazis evoluată a fotbalului le-a abandonat de decenii, considerându-le lipsite de eficiență. Chiar așa, ce-ar fi un gol pe contraatac și cu United, după un corner executat de Valencia sau Giggs și respins ilustru cu capul de Kapetanos din colțul careului mic?

SUCCES CFR CLUJ A ÎNVINS MIERCURI CLAR FINALISTA DIN 2011 A LIGII EUROPA

Bad Boy Bastos

Bastos, omul care a adus victoria CFR-ului la Braga (2-0) are o poveste de viață ce poate fi foarte bine un scenariu de film

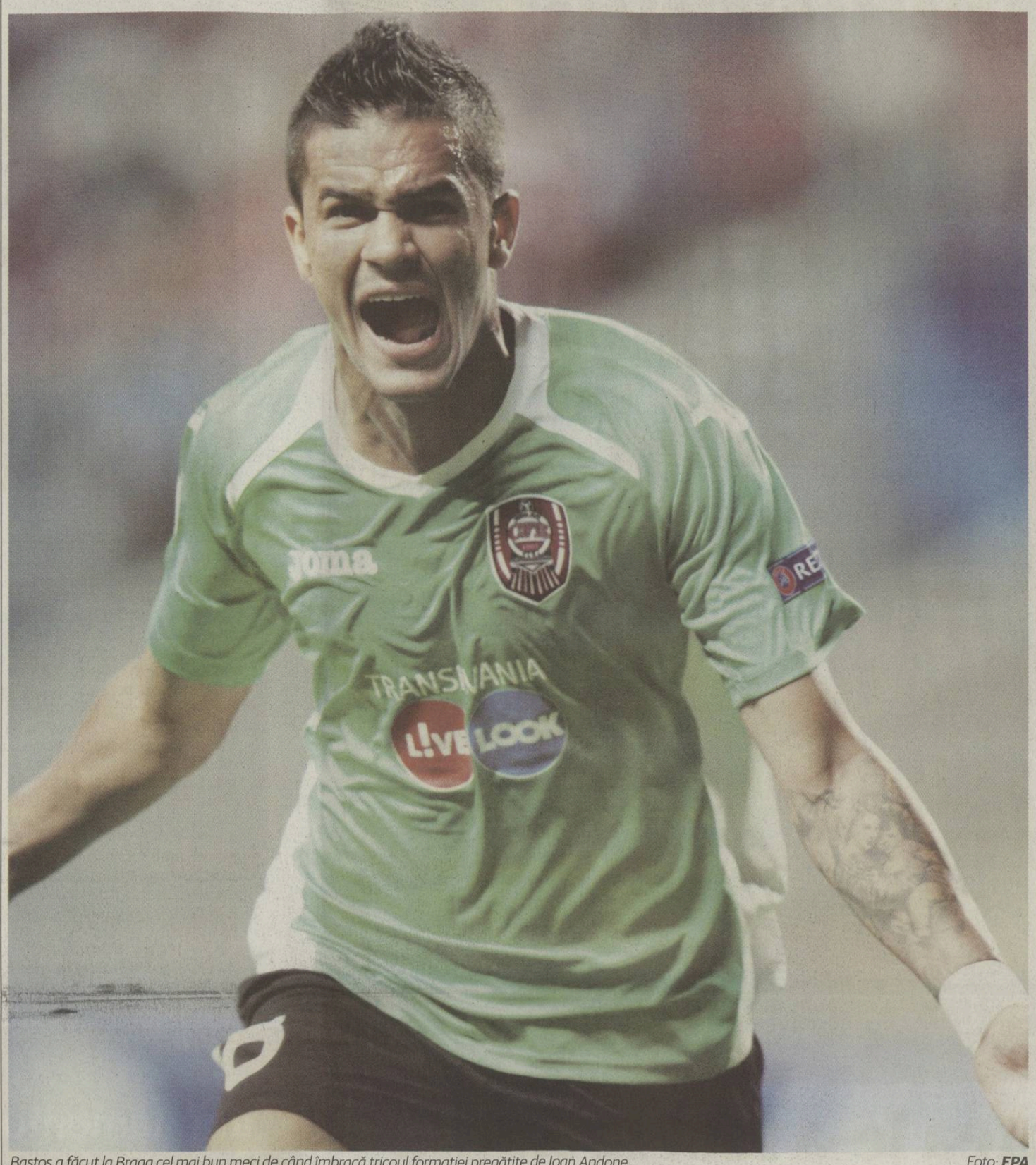

Bastos a făcut la Braga cel mai bun meci de când îmbracă tricoul formației pregătite de Ioan Andone Foto: **EPA**

CIFRELE PARTIDEI BRAGA - CFR

- Șuturi la poartă **35-10**
- Șuturi pe poartă **24-3**
- Goluri **0-2**
- Posesie **65-35**
- Cornere **6-3**
- Atacuri periculoase **51-15**
- Faulturi comise **8-19**

Dacă va fi constant, vor fi multe cluburi care îl vor dori. Eu am insistat pentru el
Arpad PASZKANY, finanțator CFR

A fost cel mai bun meci al carierei. E important să marchezi în Ligă
Rafael BASTOS, mijlocaș CFR

Vlad MĂCICĂȘAN
vlad.macicasan@prosport.ro

- **Rafael Bastos (27 de ani) a copilărit printre traficanți de droguri și infractori, iar fotbalul l-a salvat de la o viață trăită în afara legii**
- **Mijlocașul a început să bată mingea într-un cartier sărac de la periferia orașului Rio de Janeiro și a făcut parte dintr-o bandă de cartier**

În 2008, CFR cucerea Roma la debutul în Champions League, grație dublei lui Culio, zidarul din Mercedes, o periferie a Buenos Airesului, care venise în Europa să devină fotbalist și să scape de sărăcie. Patru ani mai târziu, la Braga, un nou debut în Champions League pentru CFR și un alt om care a găsit în fotbal calea de a scăpa de sărăcie. Rafael Bastos a îngenuncheat Braga (scor 2-0) și a trăit o seară la care visa de când a început să bată mingea. Pentru el, Rio de Janeiro n-a însemnat carnaval sau Copacabana. Pentru el, Rio de Janeiro a însemnat sărăcia și viața dură din care a sperat tot timpul că fotbalul îl va salva. Majoritatea prietenilor săi erau consumatori sau dealeri de droguri, dar pe el fotbalul l-a făcut să nu cadă în acea patimă. „Am fost un Bad Boy, însă acum m-am liniștit. Am avut o perioadă mai grea în viața mea", a recunoscut Bastos.

„M-AM GÂNDIT LA FAMILIA MEA"

La 21 de ani, Bastos a semnat primul contract de profesionist, cu Bahia, înțelegere care l-a îndepărtat de locul unde a copilărit și l-a scos din mijlocul tentațiilor ilegale. A ajuns la Cruzeiro, iar apoi în Portugalia, la Belenenses, Nacional și chiar Braga, echipa căreia i-a marcat o dublă miercuri seara. A avut un periplu și prin Japonia înainte de a ajunge la CFR și de a-și trăi apogeul carierei. „A fost cel mai bun meci al meu. E foarte important să marchezi la acest nivel. După primul gol m-am gândit la familia mea. A fost lângă mine și la bine, și la rău", a spus brazilianul.

Am fost un Bad Boy, dar m-am liniștit acum. Când am marcat m-am gândit la familie. A fost lângă mine la bine și la rău
Rafael BASTOS, mijlocaș CFR

S-A CERTAT CU DOI ANTRENORI ȘI CU GALERIA

Bastos n-a fost „ușă de biserică" nici după transferul la CFR. Sorin Cârțu și Alin Minteuan au fost doi dintre antrenorii care l-au trimis la vestiare din antrenament pentru că nu le respecta indicațiile. În mai 2011, după un meci cu Oțelul, Bastos a fost huiduit la ieșirea de pe teren, motiv pentru care a arătat degetul mijlociu galeriei. A fost amendat și pus pe lista de transferuri, iar cel care a insistat ca el să rămână a fost chiar Arpad Paszkany. „Așa este. Am simțit tot timpul că este un fotbalist de calitate și nu trebuie să renunțăm la el", a mărturisit finanțatorul CFR-ului, care crede că forma bună a brazilianului i se datorează lui Andone: „A vorbit mult cu el și are tot meritul".

Bastos a fost primit ieri cu multă căldură de fanii CFR-ului Foto: **Dan Tăuțan**

ACCIDENTARE

SOUGOU, MENAJAT CU PANDURII

Clujenii au tras o sperietură serioasă la Braga. Sougou a suferit o lovitură la coaste și o comoție cerebrală. După analize la spital, senegalezul a fost sfătuit să nu forțeze zilele următoare, fiind diagnosticat cu o leziune în zona toracică. "Nu am avut atâția accidentați de cand sunt eu la CFR", și-a vărsat amarul Paszkany.

Echipă de 1,2 milioane de euro

Pentru titularii din meciul cu Braga, Paszkany a plătit o sumă infimă pentru nivelul la care joacă acum CFR

Daniel LUP
daniel.lup@prosport.ro

- **În casieria ardelenilor va intra în urma succesului din Portugalia un milion de euro**

CFR Cluj a predat miercuri seara în Portugalia, pe lângă o lecție de fotbal, și una de management. Dintre cei 11 fotbaliști care au fost titularizați de Andone, Paszkany a scos bani din cont doar pentru trei. Cadu a costat 400 de mii de euro, Felgueiras 500 de mii, iar Mureșan 300 de mii. Ceilalți titulari au venit gratis sau împrumut de la alte echipe! Dintre toți aceștia, trei au fost aduși tocmai de la Braga. Bastos a venit în Gruia în vara anului 2010, după ce Braga i-a reziliat contractul. Felgueiras a fost achiziționat în această vară, după lungi negocieri cu trupa lusitană. Clauza lui era de un milion de euro, însă Iuliu Mureșan a mers special în Portugalia pentru a negocia transferul portarului și l-a luat la jumătate de preț. Tot în această vară clujenii l-au mai luat de la Sporting pe brazilianul Luis Alberto, împrumutat gratis un an. La vară, Paszkany îl poate transfera definitiv pentru un milion de euro. Un alt lusitan, fundașul dreapta Pinto, a fost adus de asemenea împrumut gratis de la Porto, având aceeași clauză de reziliere a contractului ca și brazilianul.

1,2 milioane de euro este cota de piață a lui Rafael Bastos

9 goluri a marcat Bastos în Liga I, în 57 de meciuri

180 de mii de euro este salariul anual al lui Rafael Bastos la CFR

CÂT AU COSTAT TITULARII DIN MECIUL CU BRAGA

Nume	Preț	Echipa
Felgueiras	500.000	Braga
Pinto	împrumut	Porto
Cadu	400.000	Boavista
Rada	liber	-
Camora	gratis	Naval
Mureșan	300.000	Bistrița
Alberto	împrumut	Braga
Sougou	liber	-
Bastos	liber	-
Sepsi	liber	-
Kapetanos	liber	-

* sumele sunt exprimate în euro

PE SCURT

BARCELONA

PIQUE, INCERT PENTRU "EL CLASICO"

Deși a învins-o cu 3-2 pe Spartak Moscova la debutul în actuala ediție a Ligii, Barcelona a suferit o pierdere importantă în timpul partidei cu rușii. Fundașul Gerard Pique nu va putea evolua în următoarele trei săptămâni, după ce a suferit o întindere musculară în minutul 13 al meciului de miercuri seară. Astfel, Pique este incert pentru "Clasicul" cu Real Madrid din 7 octombrie, iar Vilanova ar putea trimite în teren un cuplu inedit de fundași centrali, format din Mascherano și Song, având în vedere că și Puyol va absenta cel puțin o lună.

MANCHESTER

FERGUSON, LA VICTORIA 100 ÎN LIGA CAMPIONILOR

Sir Alex Ferguson a obținut miercuri seara cea de-a 100-a victorie în Liga Campionilor pe banca lui Manchester United, după ce echipa sa a trecut cu scorul de 1-0 de Galatasaray, în meciul de debut al "diavolilor" în Grupa H. Primul succes al managerului scoțian în cea mai importantă competiție europeană intercluburi a fost obținut în urmă cu 18 ani, scor 4-2 în fața lui IFK Goteborg. "A fost un meci excelent, nici măcar nu m-am gândit că e victoria cu numărul 100", a spus Ferguson după meci.

CHELSEA

DI MATTEO, CRITICAT DE PRESĂ

Egalul cu Juventus (scor 2-2) din prima etapă a grupei E din Liga Campionilor i-a adus numeroase critici din partea presei engleze lui **Roberto Di Matteo (foto)**. Managerul lui Chelsea a fost considerat de jurnaliștii britanici drept principalul vinovat pentru rezultat, mai ales că londonezii au condus cu 2-0 după "dubla" lui Oscar. "Di Matteo nu este omul potrivit pentru o echipă ca Chelsea. Îi lipsesc câteva caracteristici definitorii pentru un manager de succes", a scris cotidianul "Daily Mail" în ediția de ieri.

RENAULT BUSINESS SOLUTIONS

PREZINTĂ

PACHETUL PENTRU AFACERI DE SUCCES

MASTER

AUTOUTILITARA ANULUI ÎN GERMANIA

- **CONSUM DE LA 7,4 L/ 100 KM**
- **REVIZII LA 30.000 KM**
- **DISTRIBUȚIE PE LANȚ**
- **VOLUM UTIL PÂNĂ LA 22 M³**

AVANTAJ CLIENT PÂNĂ LA 5.500 € TVA INCLUS

AVANS 15%, DOBÂNDĂ 0%

O FLOTĂ DE MAȘINI FIABILE ȘI PROFITABILE

www.renault.ro

RENAULT QUALITY MADE

Renault recomandă elf

DRIVE THE CHANGE

RENAULT

Ofertă supusă unor termene și condiții, în limita stocului disponibil. Avantajul client reprezintă o reducere acordată de către Renault pentru versiunea Renault Master Furgon Propulsie RJ L4H3 2.3 dCi 150 CP Confort 4.5T. Oferta nu este cumulabilă cu ofertele aferente Programului Rabla 2012 sau cu altele în curs. Finanțare prin Renault Finance, 0% dobândă fixă, 36 luni, 15% avans, 1,10% DAE, 635 euro rată leasing cu TVA, 29 104 euro. Cost total de finanțare cu TVA (asigurare Casco inclusă), se va întocmi obligatoriu RCA, 26 566 euro preț auto cu TVA. Mașina din imagine este cu titlu de prezentare. Detalii în rețeaua Renault și pe www.renault.ro.

Consum în regim extra-urban pentru Renault Master Furgon L1H1 100CP.
Revizii conform prevederilor carnetului de garanție sau 2 ani.
Volum util pentru carosarea versiunii șasiu propulsie L4H2.
Consum mixt 8,2-9,4l/100 km, emisii CO2 mixte: 218-249 g/km.
Nominalizare acordată de către publicațiile germane "Deutschen Handwerkszeitung" și "Handwerk Magazin".

CLASAMENT LIGA I

Loc	Echipa	M.	V.	Eg.	Înf.	Gol.	P.	Ad.
★ 1.	Steaua	8	6	1	1	20-9	19	+7
● 2.	Pandurii Tg. Jiu	8	6	1	1	17-9	19	+7
● 3.	Astra	8	5	2	1	18-11	17	+5
4.	FC Vaslui	8	4	3	1	15-9	15	+3
5.	CFR Cluj	8	3	4	1	15-11	13	+1
6.	Petrolul Ploiești	8	3	3	2	16-10	12	0
7.	Rapid	7	3	3	1	10-8	12	0
8.	Dinamo	7	3	2	2	11-8	11	+2
9.	Concordia Chiajna	8	3	2	3	10-12	11	-1
10.	Universitatea Cluj	8	3	2	3	11-17	11	-1
11.	FC Brașov	8	2	3	3	13-13	9	-3
12.	Gaz Metan Mediaș	8	2	3	3	8-11	9	-3
13.	Viitorul Constanța	8	1	5	2	10-9	8	-4
14.	Ceahlăul P. Neamț	8	2	2	4	8-18	8	-4
▼15.	Gloria Bistrița	8	1	2	5	5-13	5	-7
▼16.	Oțelul Galați*	8	1	3	4	10-13	4	-6
▼17.	CS Turnu-Severin	8	0	3	5	6-12	3	-9
▼18.	CSMS Iași	8	0	2	6	7-17	2	-9

» * Echipă penalizată cu două puncte pentru neplata datoriilor
» Meciul Dinamo - Rapid, din etapa a IV-a, s-a amânat pentru 22 octombrie (ora 21:30)
» Legendă: ★ Campioana merge în turul doi preliminar al Ligii Campionilor ● Europa League, plus câștigătoarea Cupei ▼ Retrogradare

GOLGHETERI

6 goluri
Rusescu, Rocha *(ambii Steaua)*

5 goluri
Fatai *(Astra)*
Țucudean *(Dinamo)*
V. Dinu *("U" Cluj)*
Hamza *(Petrolul)*
Astafei *(Gaz Metan)*

4 goluri
Buga *(Brașov)*
Ibeh *(Pandurii)*
Viglianti *(Oțelul)*
M. Niculae *(FC Vaslui)*

pub
bet-at-home.com
VIAȚA E UN JOC!

Azi, ora 21:30, DigiSport1

GLORIA

Antrenor: *Nicolae Manea*
Rezerve: *1. Oghinciuc - 2. Trestenicu, 4. Năstase, 11. Feher, 16. Zahiri, 19. Curtuiuș, 28. Enescu*
Absenți: *Cafasso (suspendat), Markisio (accidentat)*

PETROLUL

Antrenor: *Mircea Rednic*
Rezerve: *12. Hamutovski - 4. Grecu, 5. Manasse, 15. Hoban, 16. Mendy, 20. Cojocnean, 30. Marinescu*
Absenți: *Boudjemaa (suspendat), Hamza (accidentat)*

Stadion: *Municipal (Bistrița);* ***Prețuri bilete:*** *5 lei - peluză, 10 lei - tribuna II, 12 lei - tribuna I.*

Victoria gazdelor este cotată pe site-ul **bet-at-home.com** cu 3,50, iar cea a oaspeților cu 1,90. Remiza are cota 3,20.

» Din rațiuni legate de televizare, meciul din „16"-imile Cupei României dintre Damila Măciuca și Petrolul se va disputa la Ploiești, marți, 25 septembrie, ora 21:30, Digisport

PROGRAM

ETAPA A IX-A

AZI

Concordia - Ceahlăul	19:00	DigiSport
Bistrița - Petrolul	21:30	DigiSport

MÂINE

Severin - Oțelul	19:00	DigiSport
„U" Cluj - Dinamo	21:30	DigiSport

DUMINICĂ, 23 SEPTEMBRIE

Astra - Gaz Metan	19:00	DolceSport
FC Brașov - FC Vaslui	19:00	DigiSport
Pandurii - CFR Cluj	21:30	DigiSport

LUNI, 24 SEPTEMBRIE

Viitorul - CSMS Iași	18:00	DigiSport
Steaua - Rapid	20:30	Antena 1

ETAPA A X-A

SÂMBĂTĂ, 29 SEPTEMBRIE

CSMS Iași - CS Severin
Petrolul - Steaua
Rapid - Viitorul
CFR Cluj - Gloria
Dinamo - Pandurii
Oțelul - FC Brașov
Ceahlăul - Astra
FC Vaslui - Concordia
Gaz Metan - „U" Cluj
* LPF nu a stabilit încă programul televizărilor.

LIGA A III-A ETAPA A IV-A, AZI , ORA 17:00 WWW.LIGA2.RO

SERIA I
SC Bacău - CSM Moinești
Young Stars Panciu - Kosarom Pașcani
Sporting Suceava - Aerostar Bacău
Oțelul II - FCM Dorohoi
Ceahlăul II - Știința Miroslava*
Petrotub Roman și FCM Huși stau.

SERIA A II-A
Eolica Baia - Dunărea Călărași
CSM Focșani - Juventus București
Rapid II - Rapid Fetești
Sportul II - Metaloglobus
CSM Rm. Sărat - Gloria Buzău
Victoria Chirnogi - Viitorul Axintele
Urban Titu stă.

SERIA A III-A
Inter Clinceni - CS Ștefănești
CS Tunari - FCM Alexandria
Viitorul Domnești - CS Balotești
CS Afumați - Progresul Cernica
ACS Berceni - FC Caracal
Vișina Nouă - Concordia Chiajna II*
FC Voluntari stă.

SERIA A IV-A
AFCM Reșița - Minerul Mătăsari
Millenium Giarmata - Apă Craiova
Minerul Motru - Muncitorul Reșița
Autocatania Sebeș - Flacăra Făget*
CS Vladimirescu - CS Vulturii*
Jiul Rovinari și Pandurii II stau.

SERIA A V-A
FC Zalău - Sănătatea Cluj
Jiul Petroșani - Unirea Dej
Național Sebiș - FC Hunedoara
FCM Turda - CS Osorheu
Olimpia SM - Sighetu Marmației*
Câmpia Turzii - Europa Alba Iulia*
Șoimii Pâncota stă.

SERIA A VI-A
Avântul Reghin - FCM Târgoviște
FC Cisnădie - Unirea Câmpina
Conpet Ploiești - Unirea Târlungeni
Civitas Făgăraș - Argeșul Pitești
Fortuna Brazi - Girom Albota*
FC Zagon stă.
* Se dispută mâine, de la ora 17:00.

Drama de la majorat

Geo Mișu, mijlocașul pe care Victor Pițurcă l-a luat să se antreneze cu „naționala" în 2011, a suferit două accidentări grave la genunchi în ultimul an!

Când doctorul mi-a spus că ligamentul mi s-a rupt iar, nici nu am vrut să-i spun mamei. Știam că va suferi și ea foarte mult
Geo MIȘU, mijlocaș Dinamo II

Mircea DOMINTE
mircea.dominte@prosport.ro

» La 18 ani, Mișu a trecut foarte repede de la statutul de promisiune a fotbalului românesc la cel de pacient al clinicilor de recuperare. Tânărul dinamovist nu vrea să renunțe și se gândește doar la viitor

Galeria lui Dinamo a afișat, pe 27 noiembrie 2011, la Mioveni, un banner prin care îl încuraja pe Geo Mișu. Mijlocaș de 17 ani, de la echipa a doua, suferise o ruptură a ligamentului încrucișat anterior al piciorului drept. Se întâmpla la doar o lună după ce Vitor Pițurcă îl chemase să se antreneze alături de echipa națională. Timpul a trecut, mijlocașul a stat mai mult prin cabinetele medicale, iar în august a revenit pe teren, în Cupă, la meciul Metaloglobus - Dinamo II. La nouă luni după groaznica accidentare, totul părea că revine la normal pentru Mișu. Numai că pe finalul meciului, în care nu a jucat decât 20 de minute, Geo a simțit o trosnitură. „Să nu-mi spuneți că iar s-a rupt!", a fost singura replică a puștiului către medicul formației secunde. Dar verdictul a fost crunt: recidivă și alte luni de chin. Ieri, Mișu și-a sărbătorit majoratul.

„DACĂ SE MAI ÎNTÂMPLĂ O SĂ CER TENDON DE LA RUDE, DAR TOT NU RENUNȚ"

La mulți ani Geo! Deși cred că ți-e greu să te bucuri de majorat
Păi da... (oftează). Nu m-am gândit niciodată că la 18 ani toți îmi vor dori în primul rând sănătate. Preferam ca acum să mi se ureze: «Să debutezi cât mai repde pentru echipa mare!» Dar asta este, sper că s-au spart ghinioanele...

Te-ai accidentat în același loc?
Da, ligamentul a cedat iar. Prima dată, medicii de la spitalul "Regina Maria" mi-au luat un tendon de la coapsa dreaptă. Acum, la Acibaden, mi-a fost luat unul de la cea stângă. Doar așa au putut să-mi repare genunchiul, dar dacă, Doamne ferește!, am probleme și a treia oară, va trebui să apelez la rude pentru operație!

„GENUNCHIUL S-A DEPLASAT 20 DE CENTIMETRI"

Cum s-a întâmplat?
La un meci, un jucător a intrat energic, iar eu am sărit. La aterizare, am pus vârful și am simțit imediat că ceva nu e bine. Gândește-te că genunchiul mi s-a deplasat în dreapta cu 20 de centimetri! Totuși, am ieșit pe picioarele mele și am sperat că nu e grav. Dar ligamentul se rupsese iar...

Membrii galeriei mi-au transmis că trebuie să-mi revin, pentru că este nevoie de mine la prima echipă
Geo MIȘU, mijlocaș Dinamo II

Ce ți-au spus medicii de la Acibadem? De ce a recidivat?
Problema este că am articulațiile prea flexibile. Și degetele de la mână mi le pot îndoi anormal de mult. Pare un avantaj, dar după cum se vede, nu este. După ce îmi revin va trebui să port toată cariera o orteză la genunchi, pentru ca riscurile să fie mai mici.

Operația cum a fost?
Mult mai grea decât prima! Mi s-a făcut anestezie totală, iar apoi mi-a fost foarte rău. Am vomitat, am făcut febră. Din fericire familia și prietenii îmi sunt alături. În plus, medicii mi-au spus că dacă fac recuperarea ca la carte, în cinci luni pot reveni. Abia aștept!

Victor Pițurcă te-a sunat? El mereu te-a încurajat în cariera ta...
Domnul Pițurcă nu m-a sunat de când m-am lovit,dar cred că este supărat pe mine... Mi-a zis, acum ceva timp, că trebuie să mă pregătesc mai bine...

pub

pub
bet-at-home.com
VIAȚA E UN JOC!

Azi, ora 19:00, DigiSport

CONCORDIA CHIAJNA

Antrenor: *Ilie Stan*
Rezerve: *90. Cobrea - 3. Belica, 4. Fl. Ilie, 11. Purece, 17. Wellington, 30. D. Stan, 77. Belu*
Absențe: *Cârstea, Ispir, Lepmets (accidentați)*

CEAHLĂUL

Antrenor: *Costel Enache*
Rezerve: *1. Jovic - 3. Marc, 8. Tolimir, 15. Bădescu, 16. Margine, 25. Țepeș, 28. Vițelaru*
Absenți: *Garcia, Forminte, Gafița, Țepeș, Muscalu, Sofronie (accidentați)*

Stadion: *Concordia (Chiajna);*
Bilete: *5 lei - intrare generală*

Victoria gazdelor este cotată pe site-ul **bet-at-home.com** cu 2,00, iar cea a oaspeților cu 3,25. Remiza are cota 3,20.

» Ceahlăul îl va legitima azi pe spaniolul **Aloisio Mohamed Hadem,** un fundaș central de 33 de ani care a jucat ultima dată pentru Alcoyano în Segunda Division B. Fotbalistul va face deplasarea la Chiajna, dar nu va avea drept de joc

„Vreau un meci cu multe goluri"

Dezamăgit de calitatea ultimelor derby-uri, veteranul Rapidului dorește un meci disputat luni seara

Victor STOICESCU
victor.stoicescu@prosport.ro

» Pancu spune pentru Pro Sport că ar vrea ca derby-ul cu Steaua să semene cu cele pe care Besiktaș le disputa în Turcia, pe vremea când el juca pe malul Bosforului

Idolul Giuleștiului, Daniel Pancu (35 de ani), speră ca în derby-ul de luni seara de pe Național Arena să fie unul disputat în care să se marcheze cât mai multe goluri. „Pancone" își dorește ca partida dintre Steaua și Rapid să aibă desfășurarea pe care o au derby-urile din Turcia, acolo unde se înscriu multe goluri și este spectacol total în tribună. „Dacă vin 50.000 de oameni la meci, trebuie să facem un joc bun, să marcăm multe goluri, iar suporterii să plece mulțumiți acasă", a declarat Daniel Pancu pentru Pro Sport. Golgheterul rapidist și-a amintit că în ultimele meciuri jucate împotriva Stelei s-au înregistrat două rezultate de egalitate (0-0 și 1-1), iar întâlnirile au fost extrem de tacticizate. „De când am revenit la Rapid, am jucat cele mai urâte derby-uri din cariera mea. Meciurile cu Steaua și Dinamo s-au terminat numai la egalitate. Vreau să fie spectacol în tribună, pe teren, exact cum este în Turcia, acolo unde se înscriu multe goluri și fanii pleacă mulțumiți acasă", a spus atacantul rapidist.

Patru goluri a marcat Pancu împotriva Stelei *Foto:* ***Vlad Constantinescu***

NU A PIERDUT CU STEAUA

„Pancone" este invicibil în meciurile împotriva grupării roș-albastre, iar cu el în teren rapidiștii nu au pierdut niciun meci. În plus, la ultima victorie a Rapidului în fața Stelei, în sezonul 2010 - 2011, Pancu a marcat golul victoriei, exact în Ghencea.

Cristina Neagu: „Sunt vindecată!"

Handbalista trece prin momente fericite în viață. La ultimul control din SUA medicul care a operat-o i-a spus că este vindecată complet, . Jucătoarea nu vrea însă să grăbească revenirea pe teren

Adina OȘAN
adina.osan@mediafax.ro

» **Medicul care a operat-o pe Cristina i-a spus că afecțiunea la umărul drept a venit de la suprasolicitare**

» **Neagu: „Știu că voi redeveni ce am fost, poate chiar mai mult!"**

Cu avizul medicului primit, Cristina Neagu va reveni pe terenul de joc Foto: **ProSport**

Cea mai bună jucătoare a lumii în anul 2010, Cristina Neagu (24 de ani), a primit în sfârșit vestea pe care o așteaptă de luni întregi din partea medicului din SUA, care a operat-o la începutul lunii iunie 2011. Handbalul românesc, dar și cel mondial, a urmărit pas cu pas inactivitatea sa forțată, iar din toate colțurile s-au auzit și încurajări, dar și pesimism în privința carierei Cristinei. Ea a tăcut, a răbdat, a făcut tot ce i-a spus medicul, de la sală de forță la antrenamente și protejare, iar acum spune fericită: „Sunt vindecată!".

Cristina, felicitări! În sfârșit, vești bune pentru tine, din SUA.
Da, abia am revenit de la ultimul control, iar veștile sunt chiar bune. Am făcut ultimul computer tomograf și sunt vindecată complet. Chiar mi-a spus medicul, căruia îi mulțumesc din tot sufletul: „Cristina, ai avut o gaură în umăr, dar eu nu sunt Dumnezeu, mi-am făcut datoria, am reparat-o și depinde totul și de tine să-ți revii complet". Mă uitam la cartilaj și nu-mi venea să cred cum arăta, cum s-a refăcut, e o minune. Pentru asta m-am rugat tot timpul. Medicul nu știa prea multe despre handbal, a citit mult după ce am ajuns acolo și mi-a explicat că afecțiunea mea a intervenit și pentru că am făcut efort atât de mare, fiind prea tânără. Am evoluat la prea multe niveluri, toate intense, iar acum am avut destul timp să-mi dau seama că niciodată nu m-am gândit la mine. A venit timpul să fac și asta.

REVENIREA VA FI TREPTATĂ

Vindecată fizic înseamnă și revenirea pe teren, cum așteaptă toată lumea?
Nici vorbă. Din SUA, i-am trimis un SMS antrenorului Jakob Vestergaard, care știa exact ce problemă am când a venit. I-am scris ce a spus medicul și mi-a răspuns foarte clar: dacă medicul îți dă OK-ul, trebuie s-o luăm pas cu pas. E vorba de reintegrarea în echipă. Plus că mai am dureri. Nu sunt la nivel de sută la sută, am avut o traumă foarte puternică și o să încep ușor antrenamentele cu fetele, cu mingea. Nu pot să joc încă, sunt atâtea de făcut, în apărare, în atac, șuturi la poartă etc... Am mai făcut cu mingea, dar ușor. Oricum, din luna iunie încoace am făcut mari progrese. Durerile nu sunt însă la nivelul celor dinaintea operației și am încredere că vor trece. Medicul mi-a spus să mai am răbdare, că pot să reiau pregătirea cu încredere, dar pas cu pas. Va mai dura câteva săptămâni bune până să revin pe teren, nu se pune problema să joc acum.

Când va veni acel moment, ai prefera un joc de Liga Campionilor sau unul mai ușor, din Liga Națională?
Nu pot estima acum la ce nivel și cât de repede voi ajunge. Nu am astfel de preferințe, ci să mă simt bine și să am încredere. Mă aștept să fac și meciuri mai slabe la început și, probabil, vor mai fi unii, ca și până acum, care vor spune: „Știam că nu va fi la fel ca înainte". Dar, eu știu că voi redeveni ce am fost, poate chiar mai mult, pentru că știu cât am muncit, la sala de forță, la antrenamente, cu mine însămi, să am răbdare....

„CE MI SE ÎNTÂMPLĂ E O RENAȘTERE"

Dincolo de problemele tale, ai trăit alături de echipă și incertitudinea situației de la Oltchim. Cum ți s-a părut?
Nu mi-a fost deloc ușor să văd situația de la Oltchim, care nici acum nu este rezolvată, nimeni nu știe ce se va întâmpla. Sperăm toate fetele că va fi totul bine și vom juca în Liga Campionilor, pentru asta s-a muncit atât de mult și s-a format o echipă foarte puternică. Ne strângem ca o echipă și ne păstrăm încrederea.

> *Îi mulțumesc domnului Ion Țiriac, fără ajutorul dânsului nu știu unde eram acum*
> **Cristina NEAGU**, jucătoare Oltchim

19
luni și 9 zile au trecut de la ultimul meci oficial jucat de Cristina Neagu, de la partida Itxako - Oltchim, în Liga Campionilor

» În 2010, Cristina Neagu a fost desemnată cea mai bună jucătoare a lumii, după un Campionat European de excepție. România obținea, în premieră, o medalie la un turneu continental

A trecut o perioadă foarte lungă de la operație, dar și de la ultimul tău meci, care a fost tot în Liga Campionilor, pe 12 februarie anul trecut. Ce a fost cel mai greu pentru tine în această perioadă?
Cel mai tare m-am luptat cu trecerea timpului. Mergeam la control în SUA și de fiecare dată aveam speranțe, iar medicul îmi spunea că e bine, dar să ne mai vedem în 3-6 luni din nou. Asta a fost cel mai greu. Să mă tot întorc și să aștept iar. Acum, medicul mi-a spus că trebuie să am încredere, că va fi bine, dar să o iau ușor, cu aruncări mai ușoare la început, cu atenție la mișcările specifice.... Dar, nu a mai spus să merg la control și am știut că e bine cu adevărat. Poate în două săptămâni, poate în 3 sau 6 voi fi gata, asta nu poate ști nimeni. Eu îmi cunosc durerile și cum reacționează corpul și, cum spuneam, trebuie să am grijă de mine.

Au fost multe voci care au spus că nu vei mai fi ce ai fost, dar și voci optimiste. Cine a rămas cu adevărat alături de tine până la final?
Familia și prietenii apropiați. Eu n-am prea vorbit în perioada asta, i-am lăsat pe toți să spună ce vor, dar acum am simțit nevoia să clarific niște lucruri. Le mulțumesc celor care mi-au fost alături, cunoscuți, dar și necunoscuți, pentru că și aceștia au existat și am simțit încrederea lor. Au fost și mulți care n-au avut încredere, iar lor ce să le mai spun? Eu am încredere și asta contează. Îi mulțumesc medicului care m-a operat și îngrijit, s-a dovedit că plecarea în SUA a fost cea mai bună soluție, chiar dacă au fost comentarii că aleg această variantă.

Ești fericită acum, e vreo perioadă din viața ta anterioară pe care s-o compari cu ce simți acum?
E o renaștere ce mi se întâmplă. Sunt emoționată și mă simt ca în primele zile când făceam handbal. Nu vă dați seama ce înseamnă ca, de acum, eu să mă antrenez și să nu trebuiască să mai merg pe margine la un moment dat, pentru că nu pot face mai mult. O să dau totul pe teren, va fi ca în prima zi de handbal. Iar primul antrenament pentru mine, după ce mi s-a spus „Ești vindecată", va fi chiar mâine (n.r. azi).

Sori strălucește iar

Cîrstea joacă azi cu Laura Robson pentru a ajunge în prima finală a anului, la Guangzhou

Mirela BASESCU
mirela.basescu@prosport.ro

» **Cu 130 de puncte WTA obținute pentru prezența în semifinale, Sorana se apropie de Top 25**

Anul 2012 a fost anul semifinalelor pentru Sorana Cîrstea. Ieri, cel mai bine clasată româncă din topul mondial, locul 30, a bifat a patra prezență în penultimul act al unui turneu WTA în 2012. Sori a urcat în semifinale la Guangzhou (China), turneu dotat cu premii în valoare de 220.000 dolari, după ce a învins-o pe Alize Cornet (48 WTA) cu 6-4, 6-3.

A fost Pattaya în februarie și Maria Kirilenko, cea care o oprea din drumul spre finală. Două luni mai târziu a urmat Barcelona și o altă jucătoare de Top 20, Dominika Cibulkova. Apoi Standford, în iulie, unde nu a avut nicio șansă în fața numărului 4 mondial, Serena Williams. Trei semifinale și trei eșecuri. Cu o evoluție perfectă la Guangzhou, unde a câștigat toate meciurile până în semifinale în minimum de seturi, Sorana este pregătită să facă marele pas spre trofeu. Ieri, a trecut de Alize Cornet în 89 de minute, la finalul unui meci în care a alternat un joc sigur și precis cu multe greșeli și nesiguranță la serviciu. Pentru accederea în semifinală, eleva lui Victor Ioniță va primi un cec de 10.200 de dolari și 130 de puncte WTA, grație cărora se poate apropia de Top 25. În această dimineață, Sorana o va întâlni pentru accederea în finală pe Laura Robson (74 WTA). Britanica a fost marea supriză de la US Open (optimi), când le-a eliminat pe Kim Clijsters și Na Li.

Jovanovic, noul căpitan

Muntenegreanca Marija Jovanovic a fost desemnată de stafful tehnic ca noul lider al echipei. Aflată la al doilea sezon la Vâlcea, Jovanovic devine căpitanul roș-albastrelor, postură pe care a ocupat-o și la fosta sa echipă, Buducnost. „Jovanovic este primul lider, iar în absența ei, căpitan va fi Iulia Curea", a spus antrenorul secund Steluța Luca. În sezonul trecut, fostul tehnician, Radu Voina, a numit-o ca lider al echipei pe Oana Manea. (Adi Georgescu)

pub

pub
UNIUNEA EUROPEANĂ
GUVERNUL ROMÂNIEI MINISTERUL MUNCII, FAMILIEI ȘI PROTECȚIEI SOCIALE AMPOSDRU
Fondul Social European POSDRU 2007-2013
Instrumente Structurale 2007-2013
GUVERNUL ROMÂNIEI MINISTERUL MUNCII, FAMILIEI ȘI PROTECȚIEI SOCIALE OIPOSDRU
AUTO TOTAL
Proiect cofinanțat din Fondul Social European prin Programul Operațional Sectorial Dezvoltarea Resurselor Umane 2007 - 2013 - Investește în oameni!
Scoala pentru Mecanici Auto AD Auto Total
ȘCOALA PENTRU MECANICI AUTO A DESEMNAT MECANICUL ANULUI 2012!
școala pentru mecanici auto ad auto total mecanicul anului
În cadrul proiectului Școala pentru Mecanici Auto - implementat de AD AUTO TOTAL au beneficiat de activități de formare 4860 de mecanici auto din România, într-o perioadă de 3 ani (2009 - 2012).
AD AUTO TOTAL
- a dezvoltat 3 centre de formare dotate cu echipamente de ultimă oră la: București, Cluj-Napoca și Iași
- a dezvoltat periodic activități de formare la: Brașov, Constanța, Craiova și Timișoara;
- implementează pentru prima oară în România un sistem de formare inovator, care folosește ca instrument principal autovehicule demo; această formă de învățare le permite cursanților să identifice defecte simulate pe autoturisme reale, folosind instrumente moderne de diagnoză;
- pune la dispoziția cursanților DIS – Sistemul Informatic de Diagnoză, care oferă documentația și interpretarea schemelor electrice ale autovehiculelor studiate;
- a creat un Call center tehnic – pregătit să sprijine angajații service-urilor auto în activitatea de diagnoză de zi cu zi. Serviciul este accesibil telefonic și on-line.
Ieri, 20 septembrie 2012, în cadrul conferinței de închidere a proiectului Școala pentru Mecanici Auto, AD AUTO TOTAL a desemnat MECANICUL ANULUI 201. În cadrul unei competiții la care au participat 60 de finaliști din toată țara. Câștigătorul este George Bănescu de la Centrul de Formare din București.
www.academiaauto.ro TelVerde:0800-828.868

pub
intră în *noua* LIGA PRO SPORT
câștigă 10.000 Euro și zeci de premii
fă-ți echipa cu orice jucător din Liga I
- alege așezarea tactică potrivită
- câștigă puncte pentru fiecare gol marcat în realitate
- fă transferuri în orice moment
orange și LIGA PRO SPORT
susțin suporterii adevărați
www.liga.prosport.ro
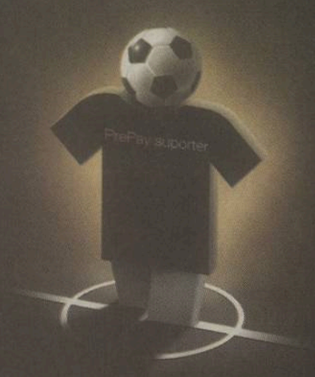

ZIUA A 12-A **DECLARAȚIILE DIN CAZUL "BLATURI CU VOINȚA"**

10 SEPTEMBRIE

La pauza amicalului cu Cracovia din februarie i-am auzit pe Grigore și pe Beza cum le spuneau unor băieți să o lase mai moale, că trebuie să luăm trei goluri

George HERMANN*, jucător Voința Sibiu în februarie 2012

12 SEPTEMBRIE

Am auzit că în meciul cu Cracovia trebuia să pierdem cu 3-0. Vorbeau jucătorii pe margine. Eram lângă ei, dar nu am vrut să știu cine vorbește

Doru BUICAN (foto), jucător Voința Sibiu în februarie 2012

13 SEPTEMBRIE

Unul dintre jucătorii cărora Grigore și Beza le-au spus că trebuie să se termine 3-0 este Marius Postolache. A jucat cinci minute și a ieșit de pe teren

George HERMANN*, jucător Voința Sibiu în februarie 2012

13 SEPTEMBRIE

Așa e. Am ieșit, deși nu eram accidentat. Nu am vrut să joc într-o piesă de teatru. Nu pot să spun mai multe

Marius POSTOLACHE (foto), jucător Voința Sibiu în februarie 2012

George Hermann* nu este numele real al fotbalistului care a declanșat cazul „Blaturi cu Voința". *„Nu vreau să fiu luat la mișto de Mircea Sandu, așa cum a pățit Ștefan Ciobanu", a fost condiția pusă de jucătorul care a evoluat la Voința în sezonul trecut*

Podul minciunilor

Ioan Hâmbășan susține că părinții a doi copii pe care Marius Postolache i-ar fi agresat au depus plângere împotriva jucătorului. Poliția spune că nu există reclamații

» Ioan Hâmbășan (foto) a încercat să îi intimideze pe jurnaliștii ProSport care au fost prezenți miercuri la Sibiu

Până acum, în cele 11 zile în care ProSport a prezentat investigația legată de blaturile Voinței Sibiu din Antalya, trei fotbaliști ai sibienilor au acceptat să dezvăluie amănunte din cantonamentul de iarna trecută: George Hermann*, personaj a cărui identitate este protejată, Doru Buican, fotbalist retras în vară, și Marius Postolache, jucător aflat în continuare sub contract cu Voința și, mai mult, cu un memoriu pe rol la LPF.

Persoana Marius Postolache și nicidecum declarațiile ei a devenit o țintă pentru conducerea Voinței. Miercuri, la o zi după ce l-a trimis la echipa a doua, președintele Ioan Hâmbășan dezvăluia că în iulie a primit un SMS de șantaj de la Postolache pe care însă nu l-a făcut public în momentul în care l-a recepționat. "Atunci nu am considerat că e șantaj! Mă amenința că merge la DNA dacă nu îi dau niște bani".

Tot în aceeași zi, Hâmbășan a anunțat că a înaintat către Parchetul de pe lângă Tribunalul Sibiu o plângere penală împotriva lui Postolache: "Plângerea e depusă pentru că noi îl suspicionăm de tevatura cu blaturile, de șantaj...și, mai mult, zilele trecute a lovit doi copii din galerie. Sunt depuse și plângerile celor doi copii. A adus și injurii în vestiar". Cine sunt cei doi copii bătuți de Postolache? ProSport a aflat că atacantul Voinței a pălmuit într-adevăr un membru al galeriei după ce acesta a înjurat-o grosolan pe Facebook pe o prietenă a lui Postolache. Fanul, pe numele său Adrian Mercurean, și-a cerut scuze ulterior chiar pe pagina de Facebook a fotbalistului.

Întâmplarea a ajuns însă la urechile lui Hâmbășan, care a încercat imediat să profite de oportunitate. "Din ce știu, a discutat cu părinții lui Adrian și a încercat să îi convingă să depună plângere împotriva jucătorului", susține un apropiat al omul de fotbal sibian.

UITE PLÂNGEREA, NU E PLÂNGEREA

Președintele de la Voința a anunțat miercuri că părinții copiilor au depus plângere, însă 48 de ore mai târziu Luciana Balteș, purtătorul de cuvânt al Poliției Sibiu, a declarat pentru ProSport: "Nu există nicio plângere făcută pe numele lui Marius Postolache". Contactat pentru lămuriri, Hâmbășan a încercat o nouă diversiune: "Poate că plângerea nu a ajuns încă la Poliție". "Plângerile sunt înregistrate imediat după momentul depunerii", a venit un nou răspuns care a demontat afirmațiile omului de afaceri.

Sunat din nou, Hâmbășan a anunțat că părinții au depus o plângere și la club.

- Au venit părinții copiilor agresați de Postolache la mine la birou și mi-au spus că au depus o plângere la Poliție. Au depus o plângere și la club.

- Puteți ne ne trimiteți pe fax plângerea depusă la club?

- Nu, nu pot! Nu sunteți organ de anchetă!

Din nou, "nu pot să vă arăt"! Miercuri, Hâmbășan a dat același răspuns atunci când presa i-a solicitat facturile cu costurile cantonamentului din Antalya și foaia de joc de la blatul cu Cracovia (0-3).

"EXISTĂ O FILMARE CU VOI..."

În aceeași discuție cu reporterii ProSport, Ioan Hâmbășan a încercat o tehnică de intimidare: "M-a sunat cineva și mi-a spus că ați fost filmați în timp ce v-ați întâlnit cu Postolache în Sibiu", a început Hâmbășan. Iritat de lipsa de reacție a jurnaliștilor, acesta a mers mai departe: "O să vedeți imaginile în ziarul concurent!". Acesta este Ioan Hâmbășan, "ardelean cinstit și civilizat", așa cum se recomandă, fost om politic și actual om de fotbal din orașul în care există Podul Minciunilor.

Îl așteaptă pe Hâmbășan

Construit în 1859, Podul minciunilor (foto) din Sibiu este cel mai vechi pod de fontă aflat în folosință pe teritoriul României. Una dintre legendele legate de acest monument istoric spune că podul are urechi și la orice minciună rostită începe să scârțâie și se prăbușește, aducându-l pe mincinos cu picioarele pe pământ.

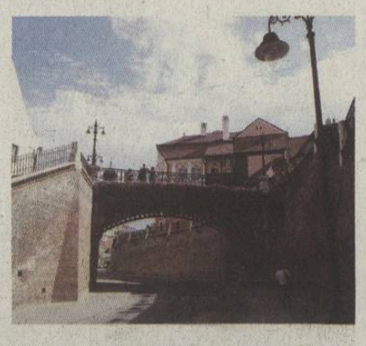

Ce a fost între mine și Marius s-a rezolvat între mine și el. Nu a fost nevoie să mă duc la Poliție, nu a fost nevoie să dăm pe nimeni în judecată. Nu voi depune nicio plângere

Adrian MERCUREAN, fan Voința, pentru ProSport

pub

HP recomandă Windows® 7 Professional.

Elegant, puternic, perfect.

Noul Ultrabook™ Business HP SPECTRE^XT Pro.
Un Ultrabook™ ultra ușor și ultra elegant, pe cât de rapid, pe atât de frumos. Cu procesor Intel® Core™ i5.
Pentru mai multe informații, vizitează hp.ro

+ Ultra subțire – mai puțin de 18 mm
+ Ultra ușor – mai puțin de 1.36 kg*
+ 128 GB SSD Hard Drive
+ Chip de securitate TPM: fără intruziuni, fără griji

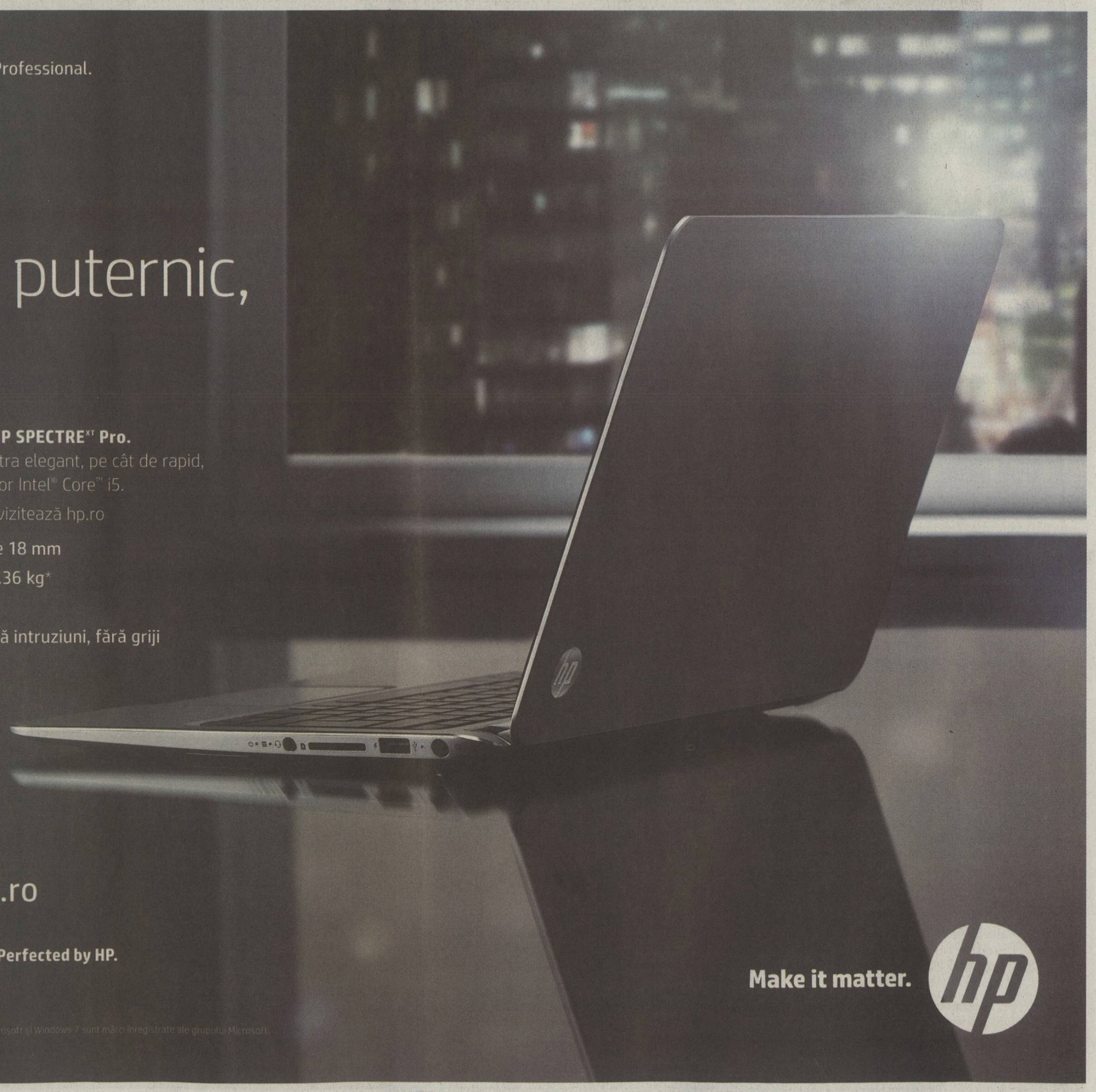

Disponibil la hp.ro

Ultrabook™. Inspired by Intel®. Perfected by HP.

©2012 Hewlett-Packard Development Company, L.P.
*Greutatea poate varia în funcție de configurație. Microsoft și Windows 7 sunt mărci înregistrate ale grupului Microsoft.

Make it matter. hp

Biblioteca Județeană MUREȘ TÂRGU MUREȘ

LIGA PROSPORT

Luni ai în ziar un nou cod pentru Liga ProSport! Intră în cursa pentru 10.000 €

Detalii pe www.ligaprosport.ro: îți faci echipa și intri în competiție. Codurile din ziar îți dau transferuri gratuite. Caută codul luni în ziar

Mățel, măcelărit la lot

Fundaşul Astrei e blestemat. Când joacă pentru România, se accidentează, iar acum va sta până în 2013.
Pagina 4

WWW.PROSPORT.RO

facebook.com/prosport.ro
twitter.com/prosport

PRO SPORT

LIGA I - ETAPA A IX-A

IERI		
Concordia - Ceahlăul		2-1 (1-1)
Bistrița - Petrolul		1-1 (0-1)
AZI		
Severin - Oțelul	19:00	DigiSport
„U" Cluj - Dinamo	21:30	DigiSport
MÂINE		
Astra - Gaz Metan	19:00	DolceSport
FC Brașov - FC Vaslui	19:00	DigiSport
Pandurii - CFR Cluj	21:30	DigiSport
LUNI		
Viitorul - CSMS Iași	18:00	DigiSport
Steaua - Rapid	20:30	Antena 1

Ediția a doua • Sâmbătă, 22 septembrie 2012 • Numărul 4.653 • 8 pagini • Tiraj: 28.019 • **346.000** de CITITORI zilnic (SNA) • **2.245.908** DE VIZITATORI unici în august (SATI)

Oltchim TV

45 de milioane de euro e suma cu care patronul OTV a cumpărat pachetul majoritar de acțiuni la combinatul Oltchim

Senzațional! Noul proprietar Dan Diaconescu spune că va susține în continuare echipa de handbal. Jucătoarele sunt bulversate, iar până la finalul anului clubul are nevoie de altă sursă de finanțare **Pagina 7**

Fotomontaj ProSport

Ce om de fotbal stă în umbra lui Dan Diaconescu?

Averea șefului de la OTV este estimată la maximum 33 de milioane de euro. Ioan Niculaie de la Astra şi Adrian Porumboiu sunt bănuiți că s-ar afla în spatele ofertelor făcute ieri la licitație

Neamul lordăneștilor și banii de buzunar

Luați la rost de unul dintre managerii Stelei, Anghel și Edi se apără: „E un mărunțiș! Becali îi dă de mâncare!".
Pagina 2

Steaua nu mai e numai una!

CFR Cluj a egalat echipa lui George Becali în clasamentul coeficienților UEFA din ultimele 5 sezoane.
Pagina 5

Tecău și-a luat „bătrân"

Românul va fi al 91-lea partener pentru indianul Leander Paes, 39 de ani, cel mai bun jucător de dublu din istorie.
Pagina 7

Biblioteca Județeană MUREȘ

OPINIE **PENALTY DE PEDEAPSĂ**

Iordănescu are dreptate și când n-are. Dar acum are!

Alin BUZARIN
alin.buzarin@prosport.ro

Ce-a spus Iordănescu, a fost perfect adevărat. Că Steaua putea să câștige, după cum putea să și piardă. Că a greșit Chiricheș. Că Pîrvulescu a fost de multe ori depășit în bandă. Că schimbările de la pauză au adus ceva nou în jocul Stelei la Stuttgart. Adevăruri evidente, limpezi, aproape de necomentat. Poate doar afirmația cu amestecul patronului în menajarea câtorva titulari să fi fost cam hazardată, câtă vreme nu e clar dacă e vorba doar de o sugestie sau de o impunere. Dacă a fost sugestie, ea trebuia să rămână doar sugestie, adică să nu fie luată în seamă. Dacă a fost impunere, atunci trebuia combătută cu argumente. Dacă a fost inițiativă proprie, atunci a fost eroare. Iertată, firește, din moment ce a fost corectată la pauză prin introducerea lui Pintilii și Rusescu.

Însă la ce-a însemnat pentru Steaua și pentru echipa națională, Anghel Iordănescu are dreptul să emită păreri despre cele două structuri chiar dacă ar fi să vorbească prostii. Din fericire nu vorbește, ci spune lucruri pline de miez, care capătă greutate atunci când sunt rostite de fostul mare jucător, de rezerva-surpriză de la Sevilla, de cel care a stat pe bancă la finale de Cupa Campionilor sau Cupa Intercontinentală, în fine, de selecționerul cu trei calificări la turnee finale sau de antrenorul cu șuviță încărunțită timpuriu care lua înainte hora de la Pasadena.

Iordănescu e mai mult decât o voce. E o instanță, așa cum e Dinu (alt contestat) pentru Dinamo sau Balaci pentru Craiova. De fiecare dată când răspunde la telefoanele televiziunilor (în studiouri apare rarisim, deși nu i-ar sta deloc rău în rolul de analist, de colaborator permanent) lasă impresia că a văzut meciurile cu creionul în mână. Știe amănunte, are experiență mai mare decât oricine care îl contestă și, ca să atacăm frontal subiectul, pentru Iordănescu n-are importanță dacă Edi mai e sau nu pe banca Stelei. Cine nu-l cunoaște pe General n-are de unde să știe că n-ar renunța niciodată la imparțialitate pentru familie și că Edi a avut parte mai degrabă de certuri (amintiți-vă episodul de acum câteva luni) decât de indulgențe din partea tatălui.

Dar acestea sunt deja amănunte pe lângă dimensiunea lui Iordănescu în istoria Stelei. Închipuiți-vi-l pe Eusebio contrat public pentru că a vorbit despre Benfica. Sau pe Di Stefano de Real, sau pe Beckenbauer de Bayern. Oricât ați căuta, nu veți găsi așa ceva, pentru că așa ceva nu există.

Mentalitate de bogați, echipă de Liga I

Chiar dacă nu are un buget asemănător cu cel al granzilor din Europa, Steaua a copiat modelul marilor echipe

Nikolic (în stânga) a ratat cele mai mari ocazii pentru Steaua, arătând că nu are meciuri suficiente în picioare ca să facă față din postura de titular Foto: **Mediafax**

20
de milioane de euro ar lua Steaua dacă ar câștiga campionatul și dacă ar juca din nou în Champions League

Mie îmi place cum a gândit Reghe. Mai important e meciul cu Rapid, pentru că obiectivul suprem e titlul. Acum banii sunt tot ce contează
Gigi BECALI, finanțator Steaua

8
milioane de euro, cu tot cu bilete vândute, a câștigat Steaua de pe urma participării în ediția trecută a Europa League

Cristian VOINEA
cristian.voinea@prosport.ro

Adrian ALBU
adrian.albu@prosport.ro

- **Formația alcătuită de Reghecampf a stârnit o controversă puternică între Anghel Iordănescu și unul dintre managerii Stelei**
- **Nici marile echipe ale Europei nu au alcătuit cel mai bun „11" în primul meci al competiției**

Formația trimisă în teren de Reghecampf contra lui Stuttgart a creat adevărate polemici. Prepeliță, Nikolic și Filip au fost surprizele antrenorului care au dat senzația că echipa se odihnește pentru meciul cu Rapid. Aceste mutări surprinzătoare au venit la doar o săptămână după ce Becali a anunțat că nu îl interesează Europa League și că va cere staffului tehnic să se concentreze mai mult pe campionat. „Știu că meciurile din cupele europene seacă echipa de putere. Eu am nevoie de putere ca să câștig campionatul. Trei jucători vor intra în sistemul de rotație. Nu mă interesează că vor să joace, doar Bourceanu e potent fizic și poate să ducă meciurile astea. Rusescu o să joace numai o repriză, pe Pintilii nu îl las să joace tot meciul", așa a sunat ordinul patronului în urmă cu zece zile. Coincidență sau nu, jucătorii numiți de Becali au evoluat doar jumătate de meci, întocmai cu cerințele din lojă.

AU COPIAT MODELUL GRANZILOR

Decizia de a lăsa pe bancă mai mulți titulari seamănă izbitor cu strategia marilor echipe europene. Inter, Liverpool, Atletico Madrid, Lyon, Napoli și Bilbao au preferat să nu își uzeze titularii în această competiție. Nu doar Tănase, Rusescu sau Pintilii au fost menajați pentru meciurile de campionat. Nici Gerrard, Falcao, Milito sau Llorente nu au bifat prima etapă din Europa League. Motivul este asemănător cu cel al Stelei: campionatul este prioritar. Totodată, pentru marile echipe din Europa League calificarea din grupă este un obiectiv ușor de îndeplinit, iar același lucru nu poate fi spus și despre echipa din Ghencea.

Faptul că Reghecampf a odihnit mai mulți titulari nu a fost confirmat și de conducerea Stelei: „Nimeni nu știe ce probleme am avut și care era situația jucătorilor înainte de acest meci. Cred că Laurențiu a alcătuit cea mai bună echipă pe care o putea face în această seară", a spus unul dintre managerii Stelei.

„GENERALUL" L-A CRITICAT PE REGHE

Primul care a reacționat la alegerile lui Reghecampf a fost Anghel Iordănescu. Acesta a afirmat destul de clar că antrenorul Stelei a respectat întocmai ce i-a transmis Becali. „Să nu fiu răutăcios, spun că nu a fost inspirat în alegerea primului 11. Dacă sunt sincer, spun că a ascultat dorințele patronului. Totuși, la pauză a mutat foarte bine scoțându-i pe Filip și Prepeliță, asta dacă a decis el cele două schimbări, și nu altcineva!", a fost mesajul lui Anghel Iordănescu. Acesta a primit repede replica de la unul dintre managerii Stelei, care a spus că, deși îl respectă pentru ce a făcut pentru Steaua, totuși Anghel Iordănescu habar nu are despre ce vorbește și pune o presiune în plus pe echipă, pentru că e o persoană publică cu o influență mare în rândul steliștilor.

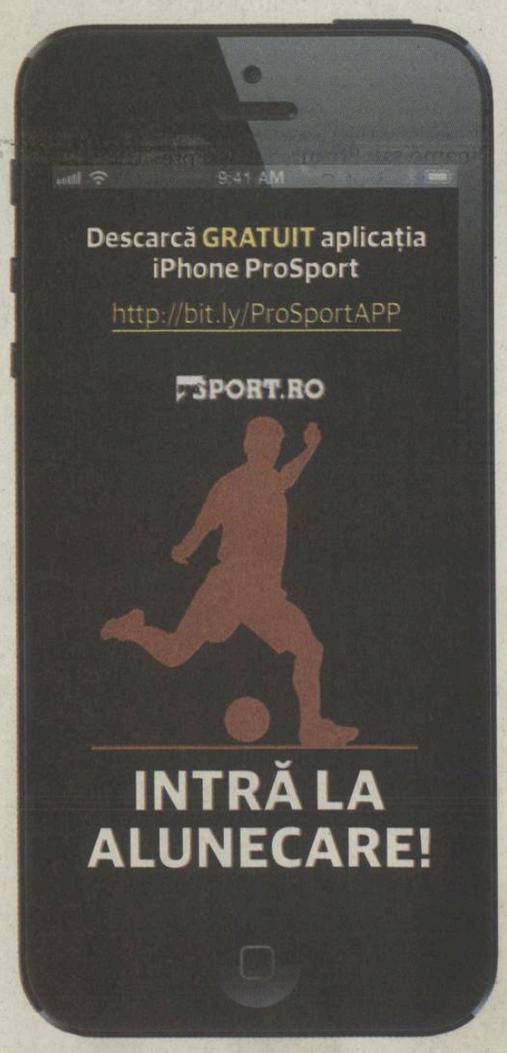

ECHIPA PROBABILĂ CU RAPID

Cu Rapid schimbăm sistemul, nu mai jucăm să ne apărăm. Vrem să le dăm multe goluri
Gigi BECALI, finanțator Steaua

Rusescu și Tănase intră cu Rapid

Atacantul va reface cuplul cu celălalt golgheter, Rocha. „Dodel" putea juca și la Stuttgart

Se poate observa cum Rusescu suferea din cauza durerilor la genunchi în timp ce era felicitat de coechipieri Foto: **AFP**

Daniel VLAD
daniel.vlad@prosport.ro

- **Rusescu s-a accidentat în timp ce se bucura la golul înscris în Germania**

Steaua a revenit aseară la București, după ce joi a remizat, scor 2-2, pe terenul lui VfB Stuttgart, în primul joc al ei din Grupa E a Ligii Europa. Raul Rusescu s-a accidentat stupid din cauza euforiei care l-a cuprins după ce a marcat golul al doilea pentru roș-albaștri. După ce a executat penalty-ul, el a alergat să celebreze golul și, când s-a aruncat în genunchi pe gazon, piciorul drept i-a rămas înfipt într-o brazdă de iarbă. Atacantul a simțit dureri la genunchi, dar, din cauză că Reghecampf epuizase schimbările, a rămas până la final pe teren să-și ajute echipa. Ieri, Rusescu se simțea mai bine, iar azi se va antrena alături de colegi. După toate probabilitățile nu va lipsi din echipa de start la meciul de luni cu Rapid. El va reface cuplul cu Adi Rocha, ambii fiind golgheterii Ligii I în momentul de față, cu câte 6 reușite.

- **Adi Popa** ar putea fi omul sacrificat în primul „11" cu Rapid. Dar va intra sigur în a doua repriză

Cristi Tănase a fost menajat la Stuttgart, însă va evolua încă din start contra giuleștenilor. „El putea să joace și în Germania, dar nu avea rost să riscăm să se accidenteze și să nu putem să-l folosim contra Rapidului", a declarat Gigi Becali.

Război cu Iordănești pe Facebook

Criticile venite din partea Generalului nu i-au picat bine unuia dintre managerii Stelei, care îl ironizează și pe fiul fostului selecționer

Anghel Iordănescu spune că unul dintre managerii Stelei e „doar mărunțiș" Foto: **Răzvan Lupică**

Iordănescu și-ar fi câștigat dreptul de a declara orice dacă nu antrena echipa de sub pod. E tatăl «secundului» lui Șumudică
Unul dintre managerii Stelei

- **După ce i-a ironizat pe Ienei, Pițurcă și Duckadam, unul dintre managerii de la Steaua lovește și în familia Iordănescu**

Replicile purtate la finalul jocului între Anghel Iordănescu și unul dintre managerii roș-albaștrilor și-au găsit ieri ecou și pe Facebook. În spațiul virtual, în apărarea „Generalului" a sărit chiar fiul acestuia, Edi Iordănescu, deranjat de referirile lui „Michele de la Steaua". „Mă bucur să transformăm răutatea unora în energie pozitivă. N-o să înțeleagă cei care ne critică din prostie și invidie ce valoare are VfB Stuttgart, mai ales că îi domină superficialitatea și diletantismul. Reghe a pregătit impecabil meciul, deși a avut o zi în minus față de echipa lui Labbadia și Freddy Bobic. Ai auzit de băieții ăștia, dragă tătic al secundului de la Vaslui City?", a postat pe pagina sa de Facebook unul dintre managerii Stelei. Edi Iordănescu s-a simțit dator să riposteze, tot prin intermediul rețelei de socializare: „Are războaiele lui... L-a criticat nu numai pe Iordănescu, dar și pe Pițurcă, Ienei, l-a luat la mișto pe Duckadam, adică pe cei care au construit istoria cu care se mândrește el acum. Când eram eu la Steaua, el apărea la tv și ne critica zilnic. Acum să accepte opiniile altora, mai ales că sunt persoane avizate".

E adevărat că i-am dat mesaj să îi spun că aș vrea mai lucrăm împreună, dar asta după ce el îmi mărturisise că îi place stilul meu și ar avea nevoie de mine la o nouă echipă
Edi IORDĂNESCU, antrenor secund Vaslui

Unul dintre managerii de la Steaua nu s-a lăsat mai prejos și a continuat războiul declarațiilor: „Edward a.k.a. Edi Iordănescu îmi dă mie replici... n-aș vrea să dau copy-paste pe un mesaj primit de la el după ce plecasem de la Urziceni, în care mă ruga să-l iau cu mine când voi prelua un club. Îmi spunea, oriunde, mai puțin la Steaua".

Exilat pe bancă

Ioan Ovidiu Sabău nu-l va titulariza pe Bozovic cu Steaua pentru că muntenegreanul a încălcat grav regulile de disciplină. În primul „11" își va face apariția ca fundaș stânga Nemanja Milisavljevic

Foto: Răzvan Lupică

George NISTOR
george.nistor@prosport.ro

» La fel ca în meciul cu Bistrița, Bozovic nu va fi titular, deoarece muntenegreanul s-a prezentat la ultimele antrenamente cu întârziere și extrem de obosit

Încă de când a sosit în Giulești, Ioan Ovidiu Sabău a avertizat pe toată lumea că în mandatul său nu va tolera nimănui actele de indisciplină. Și se pare că se ține de cuvânt, indiferent despre ce jucător ar fi vorba. Cel mai recent exemplu este cel al lui Vladimir Bozovic, caz în care „Moțul" nu este dispus să facă nicio concesie, chiar dacă meciul cu Steaua bate la ușă.

PETRECERE PÂNĂ ÎN ZORI?

Concret, conform unor apropiați ai rapidiștilor, Bozovic și-ar fi irosit mai multe nopți petrecând până târziu în noapte, motiv pentru care la antrenamentele de a doua zi dimineață acesta s-a prezentat ori cu întârziere, ori cu evidente semne de oboseală. Muntenegreanul l-a deranjat atât de tare pe Neluțu Sabău, încât tehnicianul giuleștenilor a luat imediat hotărârea ca acesta să nu mai prindă o bună perioadă niciun meci ca titular în echipa Rapidului.

INTRAT ÎN DIZGRAȚIE DUPĂ MECIUL CU CFR

Prima astfel de mutare a avut loc chiar la meciul cu Gloria Bistrița (3-1), din etapa trecută, când Bozovic a luat loc pe banca de rezerve, primindu-și astfel pedeapsa și pentru ieșirea în club, de după meciul cu CFR Cluj (3-2), când, însoțit de Renan Silva, Glauber, Pecanha și Teixeira, a petrecut cu vodcă până în zori. Adunate, toate acestea l-au determinat pe Sabău să ia măsuri. „Moțul" este decis ca în duelul cu Steaua, în locul celui care era al doilea căpitan al giuleștenilor, titular să fie Nemanja Milisavljevic.

4
meciuri a strâns Bozovic ca titular în acest sezon

124
de jocuri a adunat muntenegreanul în tricoul Rapidului, în Liga 1

Foto: Răzvan Lupică

Cu Steaua, pe stomacul gol

Copos a amânat plata salariilor restante pentru zilele de după derby-ul de luni. În trecut, de fiecare dată când le dădea bani jucătorilor, aceștia clacau în partidele importante

Victor STOICESCU
victor.stoicescu@prosport.ro

» Rapidiștii sunt neplătiți de două luni, însă patronul a promis că va rezolva problema săptămâna viitoare

S-au dus vremurile când jucătorii Rapidului își primeau salariile, integral, chiar înaintea unui meci important. Anul acesta, unul de criză pentru **George Copos (foto)**, superstiția este, se pare, mai importantă pentru patronul giuleștenilor decât promisiunea făcută jucătorilor, astfel că alb-vișinii nu-și vor vedea cardurile alimentate înaintea jocului cu Steaua. Și nu vorbim despre superstiția de a nu face plăți într-o zi de luni, ci despre „blestemul" derby-urilor cu Dinamo sau Steaua din anii precedenți, când George Copos își plătea jucătorii până în ajunul meciului, iar Rapid obținea rezultate nefavorabile.

ȘUMUDICĂ E „VINOVATUL"

Mai precis, șeful giuleștenilor a hotărât ca anul acesta să renunțe la această metodă, deoarece în anii trecuți s-a dovedit a fi ineficientă. Elocvente în acest sens sunt jocul cu Dinamo din 15 august 2010 (pierdut cu 3-2) și cel cu Steaua, din Cupă (0-1 în Giulești, după 0-0 în Ghencea), din noiembrie 2010. Ambele fac parte din „era Șumudică", cel „vinovat" pentru o asemenea decizie, după ce a insistat la patron pentru achitarea restanțelor.

„SUNT JUCĂTORI CARE MĂ COSTĂ 500.000 DE EURO"

Așadar, pentru a evita „tradiția" din anii trecuți, a ocoli ghinionul, dar și pentru a-și mai amâna un pic această tranzacție, Copos va achita cele două salarii restante fotbaliștilor săi doar după ce meciul cu Steaua se va fi încheiat. „Avem unele dintre cele mai mari salarii. Sunt jucători care mă costă aproape jumătate de milion de euro, cu toate costurile. Săptămâna viitoare vor primi o parte din restanțele financiare", a fost promisiunea făcută de boss-ul din Grant.

Am avut datorii foarte mari către stat, dar le-am plătit și sper să tragem linie și cu salariile
George COPOS
patron Rapid

Avem întârzieri la bani, e adevărat, însă unii trec mai greu peste astfel de probleme
Daniel PANCU
atacant Rapid

500
de mii de euro cheltuie George Copos lunar cu salariile fotbaliștilor de la Rapid

De la Albota, direct în derby!

Antrenorul Rapidului a exersat toată săptămâna o formulă de echipă cu brazilianul Wallace pe postul de fundaș dreapta. Dacă va juca luni seară contra Stelei, apărătorul de 23 de ani cumpărat de la Girom Albota va debuta în Liga I

Victor STOICESCU
victor.stoicescu@prosport.ro

» „Moțul" mai are două necunoscute pentru derby: daca se va baza ori nu pe Teixeira și dacă va folosi sau nu un al doilea mijlocaș defensiv

» Nici titularul dintre buturi nu este încă cert, Pecanha fiind totuși favorit în dauna lui Albuț

Ioan Ovidiu Sabău (foto mic) a discutat mult cu jucătorii despre meciul cu Steaua de luni (ora 20:30 Antena 1 și DolceSport), dar a alocat și multe ore de muncă pentru a încerca să-l surprindă cu ceva pe Reghecampf. Conform mai multor mărturii adunate din interiorul echipei din Giulești, antrenorul are de gând să înceapă meciul de peste două zile cu un titular surpriză pe banda dreaptă a apărării: brazilianul Wallace. De ce tocmai el și de ce tocmai acum, dar și despre restul dilemelor lui Sabău, în rândurile de mai jos.

A COSTAT 50.000 DE EURO

Wallace da Silva, pe numele său complet, a costat 50.000 de euro în momentul în care Rapid a decis să-l transfere de la Girom Albota (liga a III-a). Brazilianul cochetase în trecut și cu FC Argeș, însă problemele financiare ale argeșenilor l-au determinat să-și caute norocul în altă parte. În cele din urmă a ajuns la Rapid și, la mai bine de trei luni de la perfectarea transferului, poate fi asul din mâneca lui Sabău în derby-ul cu Steaua. Pe ce se bazează „Moțul"? „Wallace s-a pregătit foarte bine în ultimul timp, a ieșit mereu în evidență. Urcă bine în atac, centrează extraordinar și este foarte disciplinat tactic", au povestit cei din staff-ul tehnic al lui Sabău. O dovadă clară că antrenorul are de gând să-l folosească pe sud-american în partida de luni, contra Stelei, este faptul că acesta a fost folosit la antrenamentele din această săptămână în echipa titularilor, pe postul de fundaș dreapta. „Să sperăm că îi va face față lui Tănase", au mai punctat sursele. Mihai Roman, mijlocașul dreapta, va avea și misiunea de a-l ajuta pe Wallace pe faza de apărare.

CÂȚI ÎNCHIZĂTORI VA FOLOSI?

Sabău are și dileme, nu doar certitudini. Până ieri, antrenorul de 45 de ani nu știa încă dacă va trimite în teren o echipă cu doi închizători sau una cu unul singur. Nicolae Grigore pare bătut în cuie la mijloc și rămâne de văzut dacă va juca alături de el și Paul Codrea. Cu Bistrița, Sabău a folosit sistemul 4-3-1-2, cu Codrea unic închizător, Teixeira și Herea mijlocași de bandă, și cu Pancu în spatele vârfurilor Bilașco și Goga.

Pentru partida de pe Național Arena, tehnicianul încearcă să găsească o soluție pentru a bloca jucătorii tehnici ai lui Reghecampf de la mijloc în sus. Astfel încât nu e exclus să vedem un alt sistem de joc ales de Sabău, un 4-2-3-1 capabil să creeze multă densitate la mijlocul terenului. În acest caz, Grigore și Codrea ar fi închizători, iar Roman, Pancu și Herea ar urma să-l ajute cel mai probabil pe Bilașco. Nici măcar titularul din poartă nu e foarte clar: Pecanha pare favorit în fața lui Albuț, dar o decizie se va lu în ziua jocului.

» Wallace a jucat deja pentru Rapid în amicalul pe care giuleștenii l-au disputat în compania lui Șahtior Donețk (1-1), când a intrat în repriza a II-a, dar pe banda stângă a apărării

» Titularul postului de fundaș dreapta, Rui Duarte, e accidentat și va reveni pe teren abia luna viitoare, iar înlocuitorul său, Ionuț Voicu, nu a convins până acum

Wallace așteaptă cu zâmbetul pe buze debutul în Liga I, tocmai împotriva Stelei
Foto: **Bogdan Iordache**

Foto: Alexandru Hojda

CELE DOUĂ FORMULE DE ECHIPĂ LA CARE SE GÂNDEȘTE SABĂU

CDSCDSCDSD

TEIXEIRA ABIA A ÎNCEPUT ANTRENAMENTELE

Ioan Sabău nu știe deocamdată nici câte minute îl va putea utiliza pe Filipe Teixeira (foto, în alb), jucătorul care a refuzat Steaua cu câteva săptămâni în urmă. Mijlocașul portughez a început antrenamentele normale abia joi, din cauza unor probleme musculare, și mai mult ca sigur va începe meciul de pe banca de rezerve.

Foto: Alexandru Hojda

REACȚIE

ILIJOSKI: „DACĂ RĂMÂNE SABĂU, EU PLEC!"

Baze Ilijoski (28 de ani) este extrem de supărat că nu a fost inclus de Ovidiu Sabău în lotul pentru meciul cu Bistrița, din ultima etapă. După ce antrenorul s-a declarat nemulțumit de atacant, acesta a reacționat la Dolce Sport: „Am jucat bine cu CFR și Șahtior și nu sunt de acord cu opinia antrenorului despre mine. Dacă domnul Sabău va rămâne la Rapid, ar fi bine să-mi găsesc altă echipă".

Ioniță a făcut show la Rapid II

Atacantul revenit din Germania a reușit ieri un hat-trick în victoria cu 7-1 în fața celor de la Rapid Fetești

Mircea DOMINTE
mircea.dominte@prosport.ro

» Brazilianul Stefan a marcat și el o „triplă" în jocul de ieri

Alexandru Ioniță (foto, 23 de ani) s-a întors în această vară de la FC Köln, semnând un contract pe jumătate de an cu Rapid. În ciuda acestui fapt, atacantul nu poate juca momentan pentru echipa antrenată de Ovidiu Sabău, fiind în urmă cu pregătirea fizică.

Astfel, Ioniță face parte din lotul satelitului, care joacă în liga a treia. Ieri, jucătorul a reușit să facă spectacol pentru Rapid II (locul secund, în seria a II-a din Liga a III-a), marcând trei goluri în victoria cu 7-1 obținută în fața lui Rapid Fetești. De asemenea, Stefan, atacantul adus de Sabău din Brazilia, a reușit și el o „triplă", celălalt gol fiind marcat de Cătălin Păun.

10
goluri a marcat Ioniță pentru Rapid în sezonul 2009-2010 al Ligii I

Foto: Răzvan Lupică

„U" CLUJ - DINAMO
Azi, 21:30, DigiSport 1

pub
bet-at-home.com
VIAȚA E UN JOC!

Azi, ora 19:00, DigiSport1

CS TURNU SEVERIN

Antrenor: Nicolo Napoli
Rezerve: 23. Iordan – 2. Durimel, 6. Gugu, 9. Vancea, 14. Abba, 18. Pătrașcu, 27 Arnăutu
Absent: Mitic (suspendat)

OȚELUL

Antrenor: Viorel Tănase
Rezerve: 22. Simaitis – 2. Cârjă, 4. Filip, 6. Benga, 7. L. Iorga, 17. L. Buș, 25. Murgoci
Absenți: Didi, S. Ilie, Paraschiv, Grahovac (accidentați), Pena (suspendat)

Stadion: Municipal (Drobeta Turnu Severin); **Bilete:** 5 lei - peluze, 10 lei - tribuna a II-a, 15 lei - tribuna I, 20 lei - tribuna O, 100 lei - tribuna VIP

Victoria gazdelor este cotată pe site-ul **bet-at-home.com** cu 2,85, iar cea a oaspeților cu 2,25. Remiza are cota 3,05.

pub
bet-at-home.com
VIAȚA E UN JOC!

Mâine, ora 19:00, DigiSport1

FC BRAȘOV

Antrenor: Adrian Szabo
Rezerve: 13. Mutu – 19. Fl. Lazăr, 22. David, 9. Brata, 26. Madeira, 47. D. Popa, 14. Păun
Absent: Tameș (incert)

FC VASLUI

Antrenor: Marius Șumudică
Rezerve: 89. Straton – 7. D. Dias, 16. Caue, 26. Varga, 28. Cânu, 33. Charalambous, 40. Varga
Absenți: -

Stadion: Tineretului (Brașov); **Bilete:** 20 lei – peluze și tribunele I și a II-a, 35 lei – sectoarele S și T, 150 lei - VIP

Victoria gazdelor este cotată pe site-ul **bet-at-home.com** cu 2,80, iar cea a oaspeților cu 2,25. Remiza are cota 3,15.

CUPA ROMÂNIEI

S-au stabilit televizările și locul de disputare al meciurilor din „16-imi".

MARȚI, 25 SEPTEMBRIE

Dinamo - Voința Sibiu
ora 19:00, Digi Sport (Stadion Dinamo- București)
ASC Șoimii Pâncota - Concordia
ora 16:30 (Comunal- Pâncota)
Petrolul - Damila Măciuca
ora 21:30, Digi Sport
(Ilie Oană - Ploiești)
Ceahlăul - Gloria Bistrița
ora 16:30 (Ceahlăul - Piatra Neamț)

MIERCURI, 26 SEPTEMBRIE

SC Vaslui - FC Botoșani
ora 21:30 (Municipal - Vaslui)
ACS Berceni - CFR Cluj
ora 19:00, Digi Sport
(Comunal - Berceni)
Sportul - Oțelul Galați
ora 16:30 (Giulești Valentin Stănescu - București)
CS Turnu Severin - Mioveni,
ora 16:30 (Municipal - Severin)
FC Brașov - Farul Constanța,
ora 16:30 (Tineretului - Brașov)
Pandurii - FC Zagon
ora 16:30 (Municipal – Târgu Jiu
Delta Tulcea - "U" Cluj
ora 16:30 (Delta - Tulcea)
Gaz Metan - FC Caracal
ora 16:30 (Gaz Metan - Mediaș)

JOI, 27 SEPTEMBRIE

Steaua - FCM Târgu Mureș
ora 21:30, Digi Sport
(Steaua - București)
Rapid - Olimpia Satu Mare
ora 19:00, Digi Sport
(Giulești - Valentin Stănescu)
CF Brăila - Viitorul Constanța
ora 16:30 (Municipal – Brăila)
CSMS Iași - Astra
ora 17.00, Digi Sport
(Emil Alexandrescu - Iași)

La partida cu Andorra, Alexandru Mățel a fost sfâșiat de durere după ce s-a lovit la genunchiul stâng — Foto: **Bogdan IORDACHE**

pub
bet-at-home.com
VIAȚA E UN JOC!

Mâine, ora 19:00, DolceSport

ASTRA

Antrenor: Gheorghe Mulțescu
Rezerve: 1. Lung – 6. Nogo, 7. Tembo,10. Budescu, 16 Yahaya, 29. Melinte, 27. Mureșan, 91. William
Absenți: Mățel, Ben Djemia, Bărboianu (accidentați)

GAZ METAN

Antrenor: Cristian Pustai
Rezerve: 30. Buchta – 8. Buzean, 10. Bawab, 16. Zaharia, 18. Nicandro, 22. Tahar, 27. Eric
Absenți: Vitinho, Munteanu (nerefăcuți)

Stadion: „Marin Anastasovici" (Giurgiu); **Bilete:** 15 lei – tribuna I, 10 lei – restul stadionului

Victoria gazdelor este cotată pe site-ul **bet-at-home.com** cu 1,85, iar cea a oaspeților cu 3,60. Remiza are cota 3,30.

» Începând de ieri este oficial: Astra Ploiești s-a mutat definitiv la Giurgiu. Stadionul „Marin Anastasovici", din orașul de la malul Dunării, beneficiază acum de instalație de nocturnă, de gazon nou, dar și de o tribună modernă. În acest context, o comisie de la LPF a mers ieri la Giurgiu pentru a omologa arena, astfel încât meciul de duminică dintre Astra și Gaz Metan se va juca aici.

Mățel și blestemul echipei naționale

Fundașul Astrei este suspect de ruptură a ligamentelor la genunchiul stâng. Accidentarea sa vine tot după o convocare sub tricolor, după ce în trecut, la un antrenament al României, fundașul și-a rupt ligamentele de la celălat picior și a lipsit mai multe luni

Marian DIMA (Ploiești)
marian.dima @prosport.ro

» **Astra îl pierde pentru tot turul pe Alexandru Mățel, internaționalul prahovenilor urmând să fie operat, săptămâna viitoare, la o clinică din Köln**

» **Fundașul este suspect de ruptură de ligamente, asta după ce s-a accidentat la meciul cu Andorra**

Pentru Alexandru Mățel, selecțiile la prima reprezentativă ar fi trebuit să fie motiv de bucurie. În afara satisfacției unei convocări sub tricolor la numai 22 de ani, constățeanul primește, conform contractului său cu Astra, 5000 de euro pentru fiecare partidă bifată în tricoul României. Din păcate pentru Mățel, selecțiile la națională îi aduc și câte o accidentare gravă.

ACCIDENTAT DE MUTU

La convocarea precedentă, în 2011 (când a și debutat în meciul cu Luxemburg), fundașul lui Gigi Mulțescu a avut probleme medicale, acesta fiind accidentat de Adrian Mutu la un antrenament. În urma acestei lovituri, jucătorul a fost operat la genunchiul piciorului drept, verdictul fiind ruptură a ligamentelor. Fotbalistul a stat jumătate de an departe de terenul de fotbal, iar acum drama sa se pare că se va repeta, și asta tot după o convocare la națională. În timpul partidei cu Andorra, Mățel s-a lovit din nou, de data asta la celălalt genunchi, iar medicii au dat un prim verdict care a căzut ca un trăsnet pentru Mățel: Suspect de ruptură a ligamentelor! Fotbalistul a plecat ieri în Germania, acolo unde va face mai multe controale, fiind posibil să se opereze din nou. În acest caz, pentru Mățel va urma o nouă perioadă de pauză, turul de campionat fiind compromis și, implicit, convocarea pentru partidele cu Turcia și Olanda!

56
de meciuri a bifat Mățel în Liga 1, pentru Farul și Astra, timp în care a marcat de patru ori

2
selecții are Alexandru Mățel la echipa națională a României

A avut ghinion și cu Franța

Ghinioanele lui Mățel la echipa națională nu se opresc aici. La meciul retur Franța, din campania pentru calificarea la turneul final european din Ucraina și Polonia, fundașul nu a mai fost trecut pe foaie din cauza unei greșeli organizatorice. În aceste condiții, chiar dacă a vrut să se bazeze pe el, Victor Pițurcă nu a putut face acest lucru, fundașul vizionând meciul din tribună.

Interziși la echipa a doua

Conducerea clubului au hotărât ca niciun jucător de la prima echipă să nu mai joace pentru satelit, în liga secundă, pentru a nu ține blocate locurile unor fotbaliști tineri de la Dinamo II

Mircea DOMINTE
mircea.dominte@prosport.ro

» **Andrei Cristea și Sorin Strătilă, clienți în ultimul timp ai „satelitului", nu vor mai putea juca pentru Dinamo II, iar ieri au făcut deplasarea cu prima formație la Cluj-Napoca**

Dario Bonetti nu s-a bazat în acest sezon pe Andrei Cristea decât jumătate de oră cu Iașiul, în timp ce Strătilă nu a evoluat niciun minut pentru Dinamo în primele opt etape. Ambii au avut probleme medicale la genunchi, iar antrenorul italian consideră că în acest moment, cei doi nu sunt puși la punct cu pregătirea fizică. Totuși, atât Cristea cât și Strătilă au fost reținuți în lotul cu care "câinii" vor aborda meciul de azi, de la "U" Cluj. Fapt ciudat, dacă ne gândim că amândoi au jucat în ultimul timp pentru Dinamo II, formație care ieri a pierdut, scor 0-2, în fața Deltei Tulcea.

LA DINAMO II, DOAR CU O SĂPTĂMÂNĂ ÎNAINTE

Este greu de crezut că mijlocașii vor prinde azi foaia de joc, dar Bonetti i-a luat alături de restul lotului și pentru că nu mai sunt agreați la echipa a doua. Imediat după meciul de săptămâna trecută dintre Dinamo II și Otopeni, scor 0-1, membrii staff-ului formației secunde și conducătorii clubului au purtat o discuție, stabilind două lucruri importante. În primul rând, la Dinamo II nu va mai putea juca decât cine se antrenează alături de restul lotului în săptămâna premergătoare unei partide. Așadar, cine se pregătește sub comanda lui Bonetti, ori face parte din lotul lui Dinamo, ori rămâne acasă.

CEI DE LA PRIMA ECHIPĂ VIN FĂRĂ CHEF

Motivele pentru care fotbaliștii de la echipa mare nu vor mai intra în circuitul echipei secunde sunt legate de lipsa de motivație pe care aceștia o arată atunci când merg la "satelit". Apoi, „seniorii" țin pe tușă jucători tineri, în timp ce rezultatele de la Dinamo II sunt aceleași și cu jucători de la prima echipa pe teren și fără. „Mai bine lăsăm puștii să joace, să prindă meciuri în picioare. Așa aducem cu o zi înainte fotbaliști de la prima echipă și tot pierdem", a spus ieri un șef al "câinilor". În cazul celor care vor fi trimiși disciplinar la echipa a doua, aceștia doar se vor antrena cu formația lui Ilie Alexe.

11
meciuri a jucat Sorin Strătilă pentru Dinamo în returul sezonului 2011-2012 al Ligii I, nereușind să marcheze vreun gol

16
goluri a marcat Andrei Cristea pentru Dinamo în sezonul 2009-2010, când a ieșit golgheterul Ligii I

pub
bet-at-home.com
VIAȚA E UN JOC!

Azi, ora 21:30, DigiSport1

„U" CLUJ

Antrenor: Cristian Dulca
Rezerve: 33. Boșneag – 2. Ciupe, 3. Lupu, 4. Szilagyi, 6. Ad. Popa II, 11. Drăghici, 27. Tobă
Absenți: Paulinho (suspendat), Năstăsie (accidentat)

DINAMO

Antrenor: Dario Bonetti
Rezerve: 23. Naumovski – 26. Rus, 6. Scutaru, 8. Galchev, 33. Filip, 25. Dănciulescu, 15. Axente
Absenți: Issa Ba, Alvarez (accidentați), Koulibaly (suspendat)

Stadion: Cluj Arena (Cluj); **Bilete:** 15 lei - peluza I, 25-35 lei - tribuna a II-a, 30-45 lei - tribuna I, 150 - 300 lei loje

Victoria gazdelor este cotată pe site-ul **bet-at-home.com** cu 3,30, iar cea a oaspeților cu 1,95. Remiza are cota 3,25.

Au egalat Steaua

Pentru prima dată în istorie, campionii de la CFR au un coeficient UEFA la fel de bun ca al formației din Ghencea

Foto: AFP

Andone și Cadu au obținut o victorie fantastică miercuri la Braga: 2-0 cu Sporting, în etapa întâi a grupelor Ligii Campionilor

Daniel LUP
daniel.lup@prosport.ro

» **CFR și Steaua sunt pe locul 69 în clasamentul UEFA**

» **Din sezonul 2014-2015, campioana țării noastre poate juca din nou direct în grupele Ligii**

Clujenii au bifat în acest sezon a treia calificare în grupele Ligii Campionilor în ultimii cinci ani, ceea ce înseamnă automat 12 puncte din start la coeficientul UEFA. După victoria de la Braga, clujenii au mai bifat două puncte și au ajuns, pentru prima dată în istorie, să aibă un coeficient egal cu cel al Stelei! Cele două cluburi sunt pe locul 69, devansând nume mari din fotbalul european, precum Lazio, Everton, Malaga, Palermo sau AEK Atena.

Coeficientul UEFA al unei echipe se calculează însumând coeficienții realizați în ultimele cinci ediții ale cupelor europene. Coeficientul unui club pentru un sezon competițional se calculează însumând trei factori: numărul de puncte adunate de acea echipă în faza grupelor, bonusurile acordate de UEFA și contribuția de țară.

SPERĂM SĂ AVEM DIN NOU ECHIPĂ DIRECT ÎN GRUPE!

Rezultatele pozitive ale celor două cluburi ajută enorm la coeficientul României. În clasamentul pe ultimii 5 ani, țara noastră e în acest moment pe locul 20, iar pentru a putea spera la redobândirea locului ce duce direct în grupele Champions League trebuie să facă un salt de 7 sau 8 locuri (locul 13 în clasamentul coeficienților ar putea fi suficient, în cazul în care Liga Campionilor e câștigată în sezonul 2013-2014 de o echipă calificată direct în grupe și prin clasarea din competiția internă).

Pentru a ajunge pe locul 12 sau 13 în clasament în acest sezon, România trebuie să mai acumuleze minimum 6 puncte UEFA (deci un total de 30 de puncte). Dacă rezultatele bune din acest sezon vor continua și anul viitor, e foarte probabil ca din 2014-2015 campioana să se califice din nou direct în grupele Ligii.

AU UN ADEVĂRAT COMPLEX PENTRU PANDURII

După victoria de la Braga, CFR are o adevărată finală în Liga I, mâine seară, la Târgu Jiu, acolo unde a pierdut ultimele patru meciuri directe! „Dăm piept cu cea mai bună echipă din Liga I și ne va fi foarte dificil, mai ales că avem atâtea probleme de lot", e avertismentul lui Andone. „Fiecare echipă are un naș în campionat. Sperăm totuși ca duminică să obținem un rezultat pozitiv la Târgu Jiu", a spus și Paszkany. Dacă pierde, CFR se duce la 9 puncte în spatele lui Pandurii, iar peste 2 etape are o nouă deplasare de foc, la Steaua.

COEFICIENTUL OBȚINUT DE CFR ȘI STEAUA ÎN ULTIMII ANI

Sezon	CFR	Steaua
2008/2009	6,5284	4,5284
2009/2010	3,2166	5,2166
2010/2011	7,6332	5,6332
2011/2012	0,8666	6,8666
2012/2013	6,7200	2,7200
Total:	24,964	24,964

4 puncte bonus a primit CFR pentru că s-a calificat în grupele Ligii

E rodul unei munci de ani întregi. Ne dorim un coeficient cât mai bun, pentru ca pe viitor să fim cap de serie în toate tururile preliminare
Arpad PASZKANY, finanțator CFR Cluj

PE SCURT

PUNCTAJUL ÎN CUPELE EUROPENE

★ două puncte pentru fiecare victorie și câte un punct pentru fiecare egal. În preliminarii se acordă 1 punct la victorie și 0,5 puncte la egal
★ bonusurile în Champions League: 4 puncte pentru calificarea în grupe, 4 puncte pentru calificarea în optimi și câte un punct pentru participarea la optimi, sferturi, semifinale și finală.
★ bonusurile în Europa League: fiecare echipă calificată în grupe are asigurat un bonus de 2 puncte, indiferent de rezultate, precum și câte un punct bonus pentru calificarea în sferturi, semifinale și finală.
★ Contribuția de țară reprezintă 20% din coeficientul de țară.
★ Rezultatele obținute de echipe în tururile preliminare și play-off nu contribuie la propriul coeficient, ci doar la calculul coeficientului de țară.

CLASAMENT LIGA I

Loc	Echipa	M.	V.	Eg.	Înf.	Gol.	P.	Ad.
★ 1.	Steaua	8	6	1	1	20-9	19	+7
● 2.	Pandurii Tg. Jiu	8	6	1	1	17-9	19	+7
● 3.	Astra	8	5	2	1	18-11	17	+5
4.	FC Vaslui	8	4	3	1	15-9	15	+3
5.	Concordia Chiajna	9	4	2	3	12-13	14	-1
6.	Petrolul Ploiești	9	3	4	2	17-11	13	+1
7.	CFR Cluj	8	3	4	1	15-11	13	+1
8.	Rapid	7	3	3	1	10-8	12	0
9.	Dinamo	7	3	2	2	11-8	11	+2
10.	Universitatea Cluj	8	3	2	3	11-17	11	-1
11.	FC Brașov	8	2	3	3	13-13	9	-3
12.	Gaz Metan Mediaș	8	2	3	3	8-11	9	-3
13.	Viitorul Constanța	8	1	5	2	10-9	8	-4
14.	Ceahlăul P. Neamț	9	2	2	5	9-20	8	-4
▼15.	Gloria Bistrița	9	1	3	5	6-14	6	-9
▼16.	Oțelul Galați*	8	1	3	4	10-13	4	-6
▼17.	CS Turnu-Severin	8	0	3	5	6-12	3	-9
▼18.	CSMS Iași	8	0	2	6	7-17	2	-9

» * Echipă penalizată cu două puncte pentru neplata datoriilor
» Meciul Dinamo - Rapid, din etapa a IV-a, s-a amânat pentru 22 octombrie (ora 21:30)
» Legendă: ★ Campioana merge în turul doi preliminar al Ligii Campionilor ● Europa League, plus câștigătoarea Cupei ▼ Retrogradare

GOLGHETERI

6 goluri
Rusescu, Rocha *(ambii Steaua)*

5 goluri
Fatai *(Astra)*
Țucudean *(Dinamo)*
V. Dinu *("U" Cluj)*
Hamza *(Petrolul)*
Astafei *(Gaz Metan)*

4 goluri
Buga *(Brașov)*
Ibeh *(Pandurii)*
Viglianti *(Oțelul)*
M. Niculae *(FC Vaslui)*

PROGRAM

ETAPA A IX-A

IERI

Concordia - Ceahlăul		2-1 (1-1)
Bistrița - Petrolul		1-1 (0-1)

AZI

Severin - Oțelul	19:00	DigiSport
„U" Cluj - Dinamo	21:30	DigiSport

MÂINE

Astra - Gaz Metan	19:00	DolceSport
FC Brașov - FC Vaslui	19:00	DigiSport
Pandurii - CFR Cluj	21:30	DigiSport

LUNI, 24 SEPTEMBRIE

Viitorul - CSMS Iași	18:00	DigiSport
Steaua - Rapid	20:30	Antena 1

ETAPA A X-A

SÂMBĂTĂ, 29 SEPTEMBRIE

Gaz Metan - „U" Cluj	17:00	DigiSport1
CFR Cluj - Gloria	19:00	DigiSport1
FC Vaslui - Concordia	21:30	DigiSport1

DUMINICĂ, 30 SEPTEMBRIE

Oțelul - FC Brașov	17:00	DigiSport1
Iași - Severin	19:00	DolceSport1
Rapid - Viitorul	19:00	DigiSport1
Petrolul - Steaua	21:30	DigiSport1

LUNI, 1 OCTOMBRIE

Ceahlăul - Astra	18:00	DigiSport1
Dinamo - Pandurii	20:30	Antena1

pub
bet-at-home.com
VIAȚA E UN JOC!

Mâine, ora 21:30, Digi Sport

PANDURII

Antrenor: *Petre Grigoraș*
Rezerve: *80. Mingote - 4. Rusu, 8. Cristea, 19. Avramescu, 21. Boutadjine, 25. Pleașcă, 99. Matulevicius*
Absenți: *Voiculeț (suspendat)*

CFR CLUJ

Antrenor: *Ioan Andone*
Rezerve: *44. Stăncioiu - 9. Kapetanos, 11. Nicoară, 12. Maftei, 23. Godemeche, 24. Rada, 31. Aguirregaray*
Absenți: *Martinez, Sare, Vass, Deac, Ronny, Sougou (accidentați)*

Stadion: *„Tudor Vladimirescu" (Tg. Jiu);* ***Bilete:*** *10 lei - peluze, 15 lei - tribuna a II-a și tribuna I, 20 lei - tribuna zero*

Victoria gazdelor este cotată pe site-ul **bet-at-home.com** cu 2,40, iar cea a oaspeților cu 2,60. Remiza are cota 3,10.

PROGRAM LIGA A II-A

ETAPA A IV-A

SERIA I

Ieri

FC BOTOȘANI - FARUL	1-0
Todoran (38)	
DELTA TULCEA - DINAMO II	2-0
Câju (10), Marincău (21)	

Azi

SPORTUL - CHINDIA TGV., *ora 11:00*
CS OTOPENI - CS BUFTEA, *ora 11:00*
SĂGEATA - UNIREA SLOBOZIA, *ora 13:00*
FCM Bacău - CF Brăila *nu se dispută deoarece FCM Bacău s-a retras.*
Callatis - Rapid Suceava *nu se dispută deoarece Callatis s-a retras.*
Dunărea Galați *stă.*

CLASAMENT

Loc	Echipa	M.	V.	Eg.	Înf.	Gol.	P.	Ad.
1.	CS OTOPENI	3	3	0	0	6-1	9	+6
2.	DELTA	4	3	0	1	6-5	9	+3
3.	SĂGEATA	3	2	1	0	7-0	7	+4
4.	SPORTUL	2	2	0	0	4-0	6	+3
5.	FC BOTOȘANI	3	2	0	1	6-3	6	0
6.	CF BRĂILA	2	1	1	0	6-4	4	+1
7.	RAPID SV	2	1	0	1	4-4	3	0
8.	FARUL	4	1	0	3	4-6	3	-3
9.	SLOBOZIA	1	0	1	0	2-2	1	+1
10.	CHINDIA	2	0	1	1	2-4	1	-5
11.	BUFTEA	1	0	0	1	0-4	0	0
12.	DUN. GALAȚI	3	0	0	3	1-7	0	-6
13.	DINAMO II	4	0	0	4	0-8	0	-6

SERIA A II-A

Ieri

UTA - CORONA BRAȘOV	0-1
I. Coman (32 - pen.)	

Azi

FCM TG. MUREȘ - FC ARGEȘ, *ora 11:00*
VOINȚA SIBIU - LUCEAFĂRUL, *ora 11:00*
FC MARAMUREȘ - DAMILA, *ora 11:00*
ACS POLI TIM. - ALBA IULIA, *ora 16:00*

Mâine

FC BIHOR - ALRO SLATINA, *ora 12:00*
FC Timișoara - CSM Rm. Vâlcea *nu se dispută deoarece FC Timișoara s-a retras.*
CS Mioveni *stă.*

CLASAMENT

Loc	Echipa	M.	V.	Eg.	Înf.	Gol.	P.	Ad.
1.	CORONA	4	3	1	0	8-4	10	+4
2.	DAMILA	2	2	0	0	4-0	6	0
3.	FCM TG. MUREȘ	3	2	0	1	7-4	6	+3
4.	ALBA IULIA	3	2	0	1	4-4	6	0
5.	FC OLT	2	1	1	0	3-0	4	+1
6.	FC BIHOR	3	1	1	1	5-4	4	+1
7.	FC ARGEȘ	2	1	0	1	3-1	3	0
8.	CS MIOVENI	3	0	3	0	3-3	3	-3
9.	LUCEAFĂRUL	2	1	0	1	2-5	3	0
10.	ACS POLI	2	0	2	0	3-3	2	-1
11.	UTA	4	0	2	2	2-4	2	-4
12.	FC MARAMUREȘ	3	0	1	2	2-6	1	-2
13.	VOINȚA SIBIU	3	0	1	2	1-5	1	-2
14.	CSM RM. VÂLCEA	2	0	0	2	1-5	0	-3

„Lupii galbeni" și-au rupt colții la Bistrița

Petrolul s-a împiedicat aseară cu Gloria (1-1), la doar cinci zile după ce a dat de pământ cu Pandurii (4-0)

Daniel LUP
daniel.lup@prosport.ro

» **Echipa lui Rednic a pierdut două puncte mari cu Gloria Bistrița**

După succesul categoric din etapa trecută, cu Pandurii, 4-0, „lupii" lui Rednic nu puteau să înceapă decât atacând în haită la Bistrița. Doi foști jucători ai lui „U" Cluj în „era Walter" s-au distrat în startul partidei cu apărarea gazdelor, Cristescu (6) fructificând cu capul centrarea ideală a lui Achim. Prima repriză a continuat ca și o coridă. Ardelenii au ajuns cu greu la poarta adversă, timp în care Dolha a fost înger salvator. Guilhernne (13), Oprița (23), Grozav (34) și Achim (45) puteau să majoreze diferența, dar de fiecare dată portarul a fost pe fază. Situația nu s-a schimbat în startul actului secund. Bokila (47) putea închide meciul, dar nu l-a învins pe Dolha. Ocaziile s-au răzbunat și ardelenii au dat lovitura pe final. **Layo (foto)** (81) a punctat pentru 1-1 și Rednic are mari semne de întrebare cu opt zile înainte de meciul cu Steaua.

1,03 era cota la victoria Petrolului în minutul 55, la bet365. Cota normală trebuia să fie de minimum 1,40

Etapa a IX-a

GLORIA 1-1 PETROLUL

Layo '81 / Cristescu '6

27 Dolha ★★★	23 Bornescu ★★★
23 Peteleu ★★ (2 Târcă '46) ★	32 Achim ★★★
20 Tudose (cpt.) ★	6 Galamaz ★★
3 Kanon ★	3 Geraldo ★★
21 Reano ★★	21 Guilhernne ★★★
29 Anton ★★	19 Oprița (cpt.) ★★
8 Romario ★★	5 Mustivar ★★★ (15 Hoban '59) ★★
16 Zahiri ★	30 Marinescu ★★
10 Predescu ★★	18 Cristescu ★★★ (99 Tony '87)
17 Braganca ★★ (7 Layo '80)	11 Bokila ★★
9 Bratu ★ (19 Curtuius '46) ★★	7 Grozav ★★ (10 Cristea '68) ★★
Antrenor: *Nicolae Manea*	***Antrenor:*** *Mircea Rednic*
Rezerve: *26. Bota - 4. Năstase, 11. Feher, 18. Azya*	***Rezerve:*** *33. Hamutovski - 4. Yamissi, 20. Cojocnean, 93. Morar*
Cartonașe galbene: *Kanon '89*	***Cartonașe galbene:*** *Galamaz '39, Mustivar '55, Marinescu '67*

Arbitru: *Marcel Bârsan ★★★ (București);* ***Asistenți:*** *Miklos Nagy ★★★ (Cluj Napoca) și Mircea Orbuleț ★★★ (București);* ***Stadion:*** *Municipal (Bistrița);* ***Spectatori:*** *1.000*

PE SCURT

CONCORDIA CEHLĂUL 2-1

PURECE, LA PRIMUL GOL. GHIONEA S-A LUAT DE UNGUREANU

Concordia Chiajna a continuat aseară seria de rezultate bune de pe teren propriu și a învins cu 2-1 pe Ceahlăul Piatra Neamț. Pentru trupa lui Ilie Stan au marcat Ghionea și Purece, ultimul la prima reușită în Liga I, în timp ce pentru oaspeți a punctat Cazan. Partida nu a fost însă lipsită de incidente. La pauză, Sorin Ghionea a vrut să-l bată pe asistentul Eduard Ungureanu, căruia i-a reproșat că nu a ridicat fanionul la un ofside din minutul 44. De arbitraj s-a plâns la final și tehnicianul Ceahlăului, Costel Enache: „A fost fault la golul doi. Arbitrul a luat mai multe decizii în defavoarea noastră". **(Cristian VOINEA)**

Etapa a IX-a

CONCORDIA 2-1 CEAHLĂUL

Ghionea '43, Purece '57 / Cazan '44

1 Niță ★★★	82 Miron ★
2 Crețu ■	33 Moreno ★
24 Ghionea ★★★	5 Ichim ★★ (31 Ștefănescu '84)
15 Leca ★★	4 Cazan ★★★
5 Bambara ★★	13 Rusu ★
22 Paraschiv ★★	21 Monroy ★
23 Serediuc ★ (18 Popovici '90)	10 Achim (cpt.) ★★
11 Purece ★★★	32 Velici ★
8 S. Pană (cpt.) ★	14 Golubovic ★★
10 Zuluf ■ (77 Belu '80)	16 Marginã ★★ (15 Bădescu '55) ★
17 Welington ★★ (9 Simion '71) ★	20 M. Constantinescu ★
Antrenor: *Ilie Stan*	***Antrenor:*** *Costel Enache*
Rezerve: *90. Cobrea - 3. Belica, 28. Damian, 30. D. Stan*	***Rezerve:*** *1. Jovic - 8. Tolimir, 18. Onciu, 26. Mohamed, 28. Vițelaru*
Cartonașe galbene: *Purece '25, Crețu '45, 75, Simion '80, Bambara '90+3*	***Cartonașe galbene:*** *Marginã '17, Constantinescu '22, Rusu '56, Moreno '60*
Cartonaș roșu: *Crețu '75*	

Arbitru: *Augustus Constantin ★★★ (Rm. Vâlcea);* ***Asistenți:*** *Eduard Ungureanu ★★★ (București) și Nicolae Negheșan ★★★ (Tg. Mureș);* ***Stadion:*** *Concordia (Chiajna);* ***Spectatori:*** *500*

LIGA A III-A, ETAPA A IV-A

SERIA I

SC Bacău - CSM Moinești 2-4
Vasiliu (60), Adăscăliței (71) / Tismănaru (15, 20, 25, 88)

Young Stars Panciu - Kosarom Pașcani 1-0
Predoiu (74)

Sporting Suceava - Aerostar Bacău 1-0
Ferariu (68)

Oțelul II - FCM Dorohoi 1-1
Cojoc (12) / Bordeianu (75 - pen.)

Ceahlăul II - Știința Miroslava
Se dispută azi, de la ora 17:00.

Petrotub Roman și Bucovina Rădăuți au stat.

CLASAMENT

Loc	Echipa	M.	V.	Eg.	Înf.	Gol.	P.	Ad.
▲ 1.	CSM Moinești	3	2	1	0	10-7	7	+4
2.	Young Stars Panciu	4	2	1	1	4-2	7	+1
3.	Sporting Suceava	3	2	0	1	2-1	6	0
4.	SC Bacău	4	2	0	2	6-6	6	0
5.	Bucovina Rădăuți	3	2	0	1	2-2	6	0
6.	Oțelul II	3	1	2	0	5-4	5	+2
7.	Kosarom	3	1	1	1	2-2	4	-2
8.	FCM Dorohoi	3	1	1	1	2-2	4	+1
9.	Ceahlăul II	3	1	0	2	2-2	3	0
10.	Aerostar	4	1	0	3	1-4	3	-3
11.	Petrotub	3	0	1	2	2-4	1	-5
12.	Știința Miroslava	2	0	1	1	1-3	1	-2

SERIA II

Eolica - Dunărea Călărași 3-3
St. Ciobanu (6, 32, 56) / M. Stefan (10, 68 - pen.), V. Petre (27)

CSM Focșani - Juventus București 0-0

Rapid II - Rapid Fetești 7-1
Al. Ioniță (18, 24, 49), Stefan (21, 45, 79 - pen.), Cât. Păun (31) / L. Ștefan (36)

Sportul II - Metaloglobus 0-3
Șt. Stângă (38), Al. Potecea (63), M. Neagu (70)

CSM Rm. Sărat - Gloria Buzău 2-1
Lungoci (26, 90+1) / Fl. Alexandru (76)

Chirnogi - Axintele 1-1
Isofache (80) / L. Novac (70)

Urban Titu a stat.

CLASAMENT

Loc	Echipa	M.	V.	Eg.	Înf.	Gol.	P.	Ad.
▲ 1.	Axintele	4	3	1	0	14-2	10	+4
2.	Rapid II	4	2	1	1	10-5	7	+1
3.	CSM Rm. Sărat	4	2	1	1	10-7	7	+1
4.	CSM Focșani	4	2	1	1	4-3	7	+1
5.	Metaloglobus	3	2	0	1	7-2	6	0
6.	Dunărea Călărași	4	1	3	0	7-6	6	0
7.	Juventus	4	1	3	0	4-3	6	0
8.	Gloria Buzău	3	1	1	1	5-3	4	+1
9.	Chirnogi	4	0	4	0	6-6	4	-2
10.	Eolica	4	1	1	2	5-7	4	-2
11.	Rapid Fetești	3	1	0	2	4-11	3	0
12.	Urban Titu	3	0	0	3	0-3	0	-6
13.	Sportul II	4	0	0	4	2-20	0	-6

SERIA III

Inter Clinceni - CS Ștefănești 1-2
I. Balauru (82) / C. Negoescu (75), Damaschin (85)

CS Tunari - FCM Alexandria 3-1
I. Popescu (3), Fl. Lazăr (8), Giugiumică (82 - pen.) / Bădănoiu (50)

Viitorul Domnești - CS Balotești 1-0
G. Radu (90+3)

CS Afumați - Progresul Cernica 3-0
Robicek (12), Al. Zaharia (24), V. Toma (36)

ACS Berceni - FC Caracal 0-0

CS Vișina Nouă - Concordia II Chiajna
Se dispută azi, de la ora 17:00.

FC Voluntari a stat.

CLASAMENT

Loc	Echipa	M.	V.	Eg.	Înf.	Gol.	P.	Ad.
▲ 1.	ACS Berceni	4	3	1	0	8-2	10	+4
2.	Viitorul Domnești	4	3	0	1	3-2	9	+3
3.	FC Caracal	4	2	1	1	4-1	7	+1
4.	CS Balotești	4	2	1	1	4-2	7	+1
5.	CS Ștefănești	3	2	0	1	6-4	6	+3
6.	CS Afumați	4	2	0	2	4-4	6	0
7.	FCM Alexandria	3	1	1	1	4-3	4	+1
8.	Progresul Cernica	4	1	1	2	4-6	4	-2
9.	CS Tunari	4	1	1	2	3-5	4	-2
10.	Concordia II	2	1	0	1	4-3	3	-3
11.	FC Voluntari	3	1	0	2	3-5	3	-3
12.	CS Vișina Nouă	3	0	1	2	2-5	1	-2
13.	Inter Clinceni	4	0	1	3	2-9	1	-5

SERIA IV

AFCM Reșița - Minerul Mătăsari 1-2
Breșneni (40) / Clipici (5), Turcin (85)

Millenium Giarmata - Apă Craiova 5-1
Gideon (13, 16, 66), Moroșan (72, 82) / Băia (4)

Minerul Motru - Muncitorul Reșița 0-0

Autocatania Caransebeș - Flacăra Făget
Se dispută azi, ora 17:00.

Vladimirescu 2003 - Vulturii Lugoj
Se dispută azi, ora 17:00.

Pandurii II și Jiul Rovinari au stat.

CLASAMENT

Loc	Echipa	M.	V.	Eg.	Înf.	Gol.	P.	Ad.
▲ 1.	Minerul Motru	4	2	2	0	3-1	8	+2
2.	Minerul Mătăsari	4	2	1	1	5-3	7	+1
3.	Muncitorul Reșița	4	1	3	0	2-1	6	0
4.	Giarmata	3	1	2	0	5-1	5	+2
5.	Caransebeș	3	1	2	0	5-3	5	+2
6.	Jiul Rovinari	3	1	2	0	1-0	5	-1
7.	Flacăra Făget	2	1	1	0	1-0	4	-2
8.	AFCM Reșița	3	1	1	1	2-2	4	-2
9.	Vulturii Lugoj	2	1	0	1	3-4	3	0
10.	Vladimirescu	3	0	2	1	0-1	2	-1
11.	Pandurii II	3	0	0	3	0-3	0	-3
12.	Apă Craiova	4	0	0	4	1-9	0	-6

SERIA V

FC Zalău - Sănătatea 8-4
Sabou (24 - pen.), Bode (43, 76 - pen.), Negrean (50), M. Istvan (53), R. Stanciu (81 - pen.), Dumiter (87, 90+2) / Ceaca (16, 44, 79, 83)

Jiul Petroșani - Unirea Dej 1-1
Iftimie (58) / R. Stan (75)

Național Sebiș - FC Hunedoara 1-3
Bozean (9) / Pepenaru (40, 68), Făgărășanu (60)

FCM Turda - CS Osorhei 0-1
Magda (60)

Olimpia SM - Plimob se dispută azi, ora 17:00.
Seso - Europa Alba Iulia
Se dispută azi, ora 17:00.

Șoimii Pâncota a stat.

CLASAMENT

Loc	Echipa	M.	V.	Eg.	Înf.	Gol.	P.	Ad.
▲ 1.	FC Hunedoara	3	3	0	0	7-2	9	+3
2.	CS Oșorhei	3	2	0	1	5-3	6	+3
3.	Zalău	4	2	0	2	11-10	6	0
4.	Olimpia	3	2	0	1	4-3	6	+3
5.	Sănătatea	4	2	0	2	9-11	6	0
6.	Jiul	4	1	2	1	5-4	5	-1
7.	FCM Turda	4	1	2	1	4-4	5	-1
8.	Unirea Dej	4	1	2	1	4-5	5	-1
9.	Pâncota	3	1	1	1	5-4	4	-2
10.	Sebiș	4	1	0	3	6-8	3	-3
11.	Plimob	2	1	0	1	2-3	3	0
12.	Seso	3	0	2	1	3-5	2	-1
13.	Europa	3	0	1	2	3-8	1	-5

SERIA VI

Avântul Reghin - FCM Târgoviște 1-0
Pușcaș (70)

FC Cisnădie - Unirea Câmpina 4-1
Gașpar (2), Gego (10, 58), Piko (34) / Stăncescu (90)

Conpet Ploiești - Unirea Târlungeni 1-2
Bădoi (4) / Cristea (10), C. Ailinei (77)

Civitas Făgăraș - SCM Pitești 0-2
Beuran (68), Garniță (79)

Fortuna Brazi - Girom Albota
Se dispută azi, de la ora 17:00.

FC Zagon stat.

CLASAMENT

Loc	Echipa	M.	V.	Eg.	Înf.	Gol.	P.	Ad.
▲ 1.	Reghin	3	2	1	0	4-1	7	+4
2.	Fortuna	3	2	0	1	7-1	6	0
3.	Cisnădie	3	2	0	1	5-2	6	0
4.	SCM Pitești	2	2	0	0	3-0	6	+3
5.	Târgoviște	4	2	0	2	4-2	6	0
6.	Târlungeni	2	2	0	0	3-1	6	+3
7.	Conpet	4	2	0	2	4-4	6	0
8.	Câmpina	4	1	1	2	2-6	4	-5
9.	Girom	2	1	0	1	1-1	3	0
10.	FC Zagon	2	0	0	2	1-4	0	-3
11.	Făgăraș	4	0	0	4	1-10	0	-6

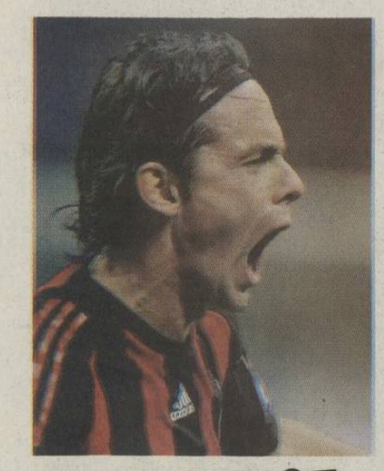

La Milan, ca la ușa cortului

Antrenorul Massimiliano Allegri a fost aproape să se bată joi seara cu fostul său elev, Filippo Inzaghi, la baza de pregătire a „diavolilor"

Adrian COSTEIU
adrian.costeiu@prosport.ro

» **Allegri l-a înjurat pe Inzaghi, care este acum antrenor la o grupă de juniori a lui AC Milan**

» **Cei doi s-au împăcat după intervenția lui Adriano Galliani, vicepreședintele clubului milanez**

Problemele lui AC Milan par să nu se mai termine. După ce au înregistrat cel mai slab start de sezon din ultimii 82 de ani în Serie A, milanezii au debutat cu stângul și în Liga Campionilor, un egal alb pe teren propriu cu Anderlecht fiind considerat insuficient de conducerea clubului. Seria de rezultate slabe amenință deja postul antrenorului **Massimiliano Allegri (foto dreapta)**, care ar putea fi dat afară dacă Milan nu câștigă mâine cu Udinese. Iar Allegri simte presiunea. Joi seară s-a certat dur cu **Filippo Inzaghi (foto stânga)**, fiind la un pas de o bătaie în toată regula cu actualul tehnician al unei echipe de juniori a „diavolilor".

Conform cotidianului „La Repubblica", Allegri și Inzaghi au fost despărțiți de câteva persoane din anturajul milanezilor, după ce s-au înjurat și s-au amenințat preț de zece minute, actualul antrenor fiind aproape să îl lovească cu pumnul în față pe „Pippo". Lucru surprinzător, mai ales că Inzaghi i-a fost elev lui Allegri timp de două sezoane.

Motivul a fost explicat tot de presa italiană: fostul atacant e nemulțumit că Allegri l-a forțat să se retragă la finele acestui an, după 11 sezoane petrecute pe „San Siro". Conflictul s-a aplanat, iar la intervenția vicepreședintelui lui Milan, Adriano Galliani, cei doi au pozat zâmbind pentru siteul oficial al clubului, declarând că între ei nu a existat decât o simplă neînțelegere.

2
trofee a câștigat Allegri cu AC Milan (titlul și Supercupa Italiei în 2011)

126
de goluri a marcat Inzaghi în 300 de meciuri pentru AC Milan, în perioada 2001-2012

EUROPA LEAGUE (GRUPA J) TOTTENHAM - LAZIO 0-0

Coșmar cu Hațegan

Arbitrul român a fost criticat de managerul lui Tottenham, Andre Villas Boas, și de presa engleză după ce le-a anulat trei goluri londonezilor. La meci a fost prezent și președintele UEFA, Michel Platini

Foto: GETTY

Ovidiu Hațegan (stânga) a fost destul de autoritar cu jucătorii pe întreaga durată a partidei

Adrian COSTEIU
adrian.costeiu@prosport.ro

» **Cotidianul „Daily Telegraph" consideră că Hațegan a greșit la două dintre cele trei goluri anulate londonezilor**

» **Managerul lui Tottenham l-a acuzat pe Hațegan că a anulat prea ușor golurile echipei sale**

» **Hațegan nu a dorit să comenteze acuzele lui Andre Villas Boas, însă există semne că prestația sa a fost apreciată de observatorul UEFA**

Meciul dintre Tottenham și Lazio a fost unul dintre capetele de afiș ale serii din Europa League, atât din punct de vedere al numelor care s-au confruntat pe „White Hart Lane", cât și al fotbalului românesc. Duelul încheiat la egalitate, scor 0-0, a fost condus în teren de o brigadă sută la sută românească și nu a fost lipsit de controverse. Londonezii au acuzat arbitrajul centralului Ovidiu Hațegan, care le-a anulat trei goluri! Chiar sub ochii președintelui UEFA, Michel Platini, prezent la debutul competiției pe stadionul londonez. Iar presa engleză l-a criticat pe Platini, care s-ar face vinovat de „falimentul sistemului cu cinci arbitri, care nu aduce niciun beneficiu fotbalului actual".

PRESA ENGLEZĂ VEDE DOUĂ GREȘELI MARI

Concret, Hațegan a avut trei decizii dificile de luat pe parcursul partidei, toate fiind judecate împotriva lui Tottenham. În prima repriză, centralul român a anulat golul americanului Clint Dempsey pentru un ofsaid de câțiva centimetri semnalizat de asistentul Zoltan Szekely **(foto mic)**. „Sunt trist pentru că ar fi fost primul meu gol pentru Tottenham. Însă nu pot să învinovățesc pe nimeni. Arbitrul e suveran și așa a judecat faza", a spus Dempsey.

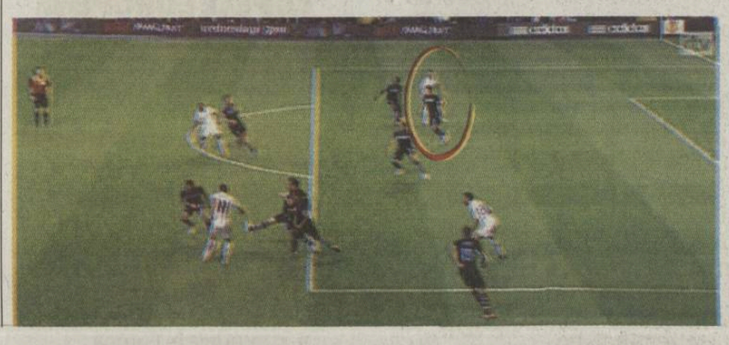

Au urmat alte două goluri anulate în repriza secundă. Primul pentru un ofsaid evident la Bale și al doilea pentru un fault al fundașului Caulker la Mauri. „E o greșeală incredibilă. Golul ar fi trebuit să fie acordat. Abia dacă l-a atins", a scris cotidianul „Daily Telegraph" despre reușita lui Caulker. Nici managerul lui Tottenham, Andre Villas Boas, nu l-a slăbit pe Hațegan: „Am avut trei goluri anulate. Cel puțin două ar fi trebuit să fie acordate fără nicio problemă. Nu am înțeles aceste decizii".

» Brigada de la meciul Tottenham - Lazio a fost compusă din Ovidiu Hațegan (central), Zoltan Szekely și Octavian Șovre (asistenți), Alexandru Tudor și Istvan Kovacs (arbitri adiționali). Arbitru de rezervă a fost Cristi Nica

OBSERVATORUL I-A DAT CREDIT!

Contactat ieri de ProSport, Ovidiu Hațegan a refuzat să comenteze declarația lui Villas Boas, spunând că nu are voie să discute despre prestația sa. Însă președintele CCA, Alexandru Deaconu, crede că centralul arădean nu are de ce să se simtă vinovat: „Nu pot să am o poziție oficială, întrucât există alte persoane care vor judeca aceste faze. Însă el a condus meciul bine, iar fazele respective au fost foarte dificil de apreciat". Sursele ProSport indică însă că prestația lui Hațegan a fost apreciată de observatorul partidei.

pub

„Dacă nu bateți, vă batem noi!"

Suporterii lui Dinamo Moscova i-au amenințat pe jucătorii lui Dan Petrescu: „Veți avea de suferit dacă nu câștigați meciul cu Amkar Perm!"

Adrian COSTEIU
sdrian.costeiu@prosport.ro

Înainte de partida cu Amkar Perm, care are loc azi de la ora 14:45, 50 de suporteri ai lui Dinamo Moscova s-au deplasat ieri la baza de pregătire a clubului moscovit **(foto)** pentru a discuta cu jucătorii, dar și cu Dan Petrescu despre situația clubului din acest moment.

„Nenorociților, ne-am săturat să fim pe ultimul loc! Ați uitat să jucați fotbal? Dacă pierdeți și cu Amkar, o să aveți mari probleme", au amenințat membrii galeriei lui Dinamo înainte ca jucătorii să-i calmeze. Conform presei ruse, suporterii au plecat de la baza de pregătire din Novogorsk doar după ce Kuranyi&co. le-au promis că vor da totul pe teren în disputa cu Amkar. După opt etape din prima ligă rusă, Dinamo se află pe ultimul loc, cu doar trei puncte.

EUROPA LEAGUE / REZULTATELE DE JOI

GRUPA A
Udinese - Anji Mahacikala 1-1
(Di Natale 90+1 / L. Traore 45)
Young Boys - Liverpool 3-5
(Nuzzolo 39, Ojala 53, Zarate 63 / Ojala 4 - aut., Wisdom 40, Coates 67, Shelvey 76 și 88)

GRUPA B
Hapoel - Atletico Madrid 0-3
(Cr. Rodriguez 37, D. Costa 40, R. Garcia 63)
Pizen - Academica Coimbra 3-1
(Horvath 47, Duris 58, Rajtoral 80 / Eduardo 19)

GRUPA C
AEL Limassol - Mönchengladbach 0-0
Fenerbahce - Marseille 2-2
(Erkin 28, Alex 57 / Valbuena 83, A. Ayew 90+4)

GRUPA D
Bordeaux - Club Brugge 4-0
(Sane 13, Gouffran 27, Engels 47 - aut., Jussie 66)
Maritimo - Newcastle 0-0

GRUPA F
Dnipro Dnipropetrovsk - PSV 2-0
(Matheus 50, Hutchinson 58 - aut.)
Napoli - AIK Stockholm 4-0
(Vargas 6, 46 și 69, Dzemaili 90)

GRUPA G
Racing Genk - Videoton 3-0
(Vossen 22, Buffel 78, De Ceulaer 90+2)
Sporting Lisabona - Basel 0-0

GRUPA H
Inter Milano - Rubin Kazan 2-2
(Livaja 39, Nagatomo 90+1, Ryazantsev 17, Rondon 84)
Partizan Belgrad - Neftci Baku 0-0

GRUPA I
Bilbao - Ironi Kiryat Shmona 1-1
(Susaeta 40 / Rochet 14)
Lyon - Sparta Praga 2-1
(Gomis 59, Lopez 62 / Krejci 77)

GRUPA J
Maribor - Panathinaikos 3-0
(Beric 25, Ibraimi 62, M. Tavares 88 - pen.)
Tottenham - Lazio 0-0

GRUPA K
Bayer Leverkusen - Metalist Harkov 0-0
Rapid Viena - Rosenborg 1-2
(Katzer 66 / Elyounoussi 19, Dorsin 60)

GRUPA L
Twente Enschede - Hannover 2-2
(Janssen 7, Chadli 54 / Sobiech 67, Wisgerhof 73)
Levante - Helsingborg 1-0
(Juanfran 40)

PROGRAM TV

AZI

11:00 DOLCESPORT2 LIVE
Fotbal: FCM Tg. Mureș - FC Argeș

11:00 DIGISPORT2 LIVE
Handbal masculin: Poli Timișoara - Caraș Severin

13:00 DIGISPORT LIVE
Formula 1: Antrenamente 3

14:00 EUROSPORT2 LIVE
Fotbal: Kaiserslautern - Hertha Berlin

14:15 DIGISPORT
Handbal feminin: HC Dunărea Brăila - HC Galați

14:45 DIGISPORT2 LIVE
Fotbal: Swansea - Everton

16:00 SPORT.RO LIVE
Liga lu' Mitică

16:00 DIGISPORT LIVE
Formula 1: Calificări

16:00 DIGISPORT3 LIVE
Fotbal: Poli Timișoara - Unirea Alba Iulia

16:15 EUROSPORT LIVE
Ciclism: Campionatul Mondial pe șosea

16:30 EUROSPORT2 LIVE
Fotbal: Schalke 04 - Bayern München

17:00 DIGISPORT 2 LIVE
Fotbal: Chelsea - Stoke

17:15 DIGISPORT LIVE
Handbal feminin: U Jolidon Cluj - Muratpasa Belediyesi

19:00 DIGISPORT LIVE
Fotbal: Turnu Severin - Oțelul Galați

21:00 DIGISPORT2 LIVE
Fotbal: Betis - Espanyol

21:30 DIGISPORT LIVE
Fotbal: U Cluj - Dinamo

23:00 DIGISPORT2 LIVE
Fotbal: Barcelona - Granada

MÂINE

09:30 EUROSPORT LIVE
Snooker: Mastersul de la Shanghai

12:00 EUROSPORT LIVE
Ciclism: Campionatul Mondial pe șosea

13:00 DIGISPORT2 LIVE
Fotbal: Mallorca - Valencia

14:00 EUROSPORT2 LIVE
Superbike: Campionatul Mondial Portimao

15:00 DIGISPORT LIVE
Formula 1: Cursa, Marele Premiu al Statului Singapore

15:30 DIGISPORT2 LIVE
Fotbal: Liverpool - Manchester United

16:30 EUROSPORT2 LIVE
Fotbal: Bayer Leverkusen - Mönchengladbach

17:30 SPORT.RO LIVE
Fotbal: PSV - Feyenoord

18:00 DIGISPORT2 LIVE
Fotbal: Manchester City - Arsenal

18:00 DIGISPORT3 LIVE
Fotbal: Tottenham - QPR

18:30 EUROSPORT2 LIVE
Fotbal: Hoffenheim - Hannover

19:00 DOLCESPORT LIVE
Fotbal: Astra - Gaz Metan Mediaș

19:00 DIGISPORT LIVE
Fotbal: FC Brașov - Vaslui

20:30 DOLCESPORT2 LIVE
Fotbal: Olympiacos - Panathinaikos

20:45 DIGISPORT2 LIVE
Fotbal: Athletic Bilbao - Malaga

21:30 DIGISPORT LIVE
Fotbal: Pandurii Târgu Jiu - CFR Cluj

22:30 DIGISPORT2 LIVE
Fotbal: Rayo Vallecano - Real Madrid

SPECIAL › PATRONUL OTV PROMITE CĂ VA SUSȚINE ECHIPA DE HANDBAL 100%. PÂNĂ ATUNCI GRUPAREA E OBLIGATĂ SĂ SE AUTOFINANȚEZE

Cine e în spatele lui DD?

Dan Diaconescu ar avea susținerea financiară a unui grup de investitori cu buzunarele pline. Cel mai probabil ar fi Gazprom, Roibu și oameni din sfera PDL. Două personalități din fotbal ar fi fost atrase de Oltchim. DD a câștigat licitația în dauna lui Ștefan Vuza, care l-ar fi avut partener pe Ioan Niculaie

Marius HUȚU
marius.hutu@prosport.ro

Andru NENCIU
andru.nenciu@prosport.ro

» **Și conform celei mai fanteziste variante despre averea sa, Diaconescu tot n-ar avea bani să acopere cele 45 de milioane de euro. Angajații de la OTV sunt mai mult neplătiți decât plătiți**

» **Datoriile Oltchimului: 712 milioane de euro către AVAS, Electrica, bănci, furnizori etc**

» **Un zvon care a circulat ieri l-a dat drept susținător al lui DD pe Adrian Porumboiu!**

» **Magnatul a anunțat că echipa de handbal va avea susținere 100%. Fetele lui Vestergaard au evitat să facă ieri vreun comentariu.**

Licitația pentru privatizarea Oltchimului a polarizat ieri toată atenția românilor, evenimentul fiind transmis în direct la toate televiziunile. Pe scurt, pe masă au fost așezate patru plicuri cu oferte, iar miza economică pentru evoluția financiară a României a fost uriașă, de reușita privatizării Oltchim depinzând primirea următoarei tranșe de bani de la Fondul Monetar Internațional (FMI). Din punct de vedere uman, licitația le-a provocat palpitații celor peste 3000 de angajați ai combinatului, care s-au agățat cu sufletul de fiecare grimasă a lui Remus Vulpescu, președintele Oficiului Participațiilor Statului și Privatizării în Industrie.

DD, VÂRF DE SABIE AL UNUI GRUP POTENT SAU CACEALMA?

Din punct de vedere sportiv, atribuirea pachetului majoritar lui Dan Diaconescu, pentru 45 de milioane de euro, a împrăștiat confuzie în vestiarul echipei de handbal, grupare a cărei existență depinde de deschiderea pe care noii investitori o vor arăta pentru trupa Cristinei Neagu.

De unde survine neîncrederea cu care e privit noul investitor? Dan Diaconescu deține o avere cu mult sub prețul de achiziție (9 milioane de euro, conform unei surse - 33, conform alteia), iar sursele ProSport susțin că anagajații săi de la televiziunea OTV primesc salariul din an în paște! Îndoielile sunt alimentate și de faptul că DD, pretind mai multe persoane, ar fi pus la cale un circ mediatic menit să-i sporească capitalul de popularitate și notorietatea politică. Supoziții sau realitate, indiferent de poziția sa pe tabla de șah a procesului de achiziționare a pachetului de la Oltchim, cea mai plauzibilă variantă ar fi că patronul OTV mizează pe aducerea în România a rușilor de la Gazprom printr-o firmă subsidiară. "Noi, grupul nostru, de prieteni", a fost exprimarea pe care DD a abordat-o sistematic în discursurile sale de aseară de la tv. Contextul este ca un labirint din care se iese cu dificultate.

TOT ROIBU DIRECTOR?

În primăvară, în anumite cercuri, se spunea că rușii ar fi dispuși să asigure chiar un buget de 4-5 milioane de euro la echipa de handbal. Totul ar fi mijlocit de capete importante din sfera PDL și n-ar fi n-ar fi exclus ca DD să-l numească director general chiar pe Constantin Roibu, omul care a condus societatea în ultimii 21 de ani. Patronul OTV s-a consultat cu managerul vâlcean în această săptămână și acesta chiar l-a sfătuit să "dubleze" miza pentru a câștiga licitația. Inițial, Diaconescu era dispus să ofere 22 de milioane de euro pentru a cumpăra SC Oltchim. Iar dacă această ipoteză se va confirma, atunci echipa de handbal va avea mult de câștigat. Motivul? Oltchim în handbalul de azi este în primul rând creația lui Roibu, echipă pe care a finanțat-o cu milioane de euro anual pentru a ajunge o candidată la câștigarea Ligii Campionilor, și n-ar avea cum să o abandoneze.

ECHIPA TREBUIE SĂ SE AUTOFINANȚEZE

O altă variantă care a circulat ieri pe harta zvonurilor l-au dat ca principal piston al proiectului asamblat de Diaconescu pe Adrian Porumboiu, finanțatorul echipei de fotbal FC Vaslui. Iar Oltchim i-a ispitit și pe alți oameni implicați în fotbal, cel mai cunoscut fiind șeful giganului InterAgro, Ioan Niculaie, finanțatorul Astrei Ploiești. Acesta s-ar fi aflat în spatele unui alt pretendent la șefia combinatului, Ștefan Vuza. Pe moment, SC Oltchim a fost nevoită să sisteze susținerea campioanei României după ce a intrat în incapacitate de plată, iar întreaga activitate pe platforma combinatului a fost blocată.

Diaconescu vrea să vândă acțiunile la bucată după ce va intra în posesia lor
Foto: **Mediafax**

Chiar și prin venirea lui Dan Diaconescu la Oltchim și promisiunile acestuia, societatea nu poate rezolva problemele imediate ale echipei de handbal. Întreg procesul de predare - primire (n.r. Ministerul Economiei - noul acționar), plus repunerea în funcțiune a Combinatului și deblocarea unor resurse financiare se va întinde pe durata a câteva luni. Așadar, clubul este nevoit să trăiască din ce va reuși să „adune" pe cont propriu din alte părți în următoarele două-trei luni. „Este o veste bună că echipa de handbal rămâne o prioritate și pentru noul acționar al SC Oltchim", ne-a declarat Andrei Luca, vicepreședintele clubului, în timp ce componentele echipei au refuzat să comenteze hotărârea de la Ministerul Economiei și toate consecințele ei.

DE CE AR EȘUA PROIECTUL

Pe de altă parte, nu trebuie exclusă nici varianta ca această privatizare să eșueze. Concret, Dan Diaconescu este noul proprietar al SC Oltchimului, dar imediat după ce a fost anunțat câștigător a avut un discurs șovăielnic, ce trăda o doză de nesiguranță, o alocuțiune ce parcă nu aparținea unui acționar majoritar. Patronul OTV are zece zile la dispoziție să vină cu banii pe care i-a licitat pentru cumpărarea Oltchim, iar până la semnarea contractului toată această tranzacție trebuie privită cu o oarecare reticență. Aseară, la TVR 1, DD și-a reiterat dorința: „Banii pe care-i plătesc să ajungă în buzunarele angajaților" .

» DIALOG SENZAȚIONAL LA TVR

Aveți acești bani, domnule Diaconescu? *(secunde de pauză, DD ezită)* **Se poate spune și așa...**

REACȚIE

PONTA ÎL SOMEAZĂ PE DIACONESCU

Premierul Victor Ponta a reacționat dur la spectacolul licitației pentru Oltchim. El a lansat un avertisment la adresa noului proprietar al combinatului, Dan Diaconescu. „Dacă ne-a înșelat cineva, va răspunde în fața legii. Dacă cineva crede că se joacă cu așa ceva, se va arde foarte tare. Eu am o singură speranță, în numele miilor de oameni, că nimeni nu își va bate joc de ei dintre cei care au fost la licitație și că nimeni nu ne înșală pe toți", a declarat Ponta.

VARIANTE DESPRE AVEREA LUI
Forbes 500 miliardari:
8-9 milioane de euro
Top 300 Capital:
33 de milioane de euro

CU CE SE DEPLASEAZĂ
Rolls Royce Phantom
Bentley Flying Stars
Avion Cesna
Elicopter

Tecău face film indian

Horia (27 de ani) va face pereche la turneul de la Bangkok cu unul dintre jucătorii legendari de dublu, indianul Leander Paes (39 de ani)

Mirela BASESCU
mirela.basescu@prosport.ro

» **Horia va fi partenerul de dublu cu numărul 91 pentru Paes**

După o săptămână de pauză în care și-a susținut lucrarea de dizertație la Facultatea din Constanța și s-a odihnit după meciul de Cupa Davis cu Finlanda, Horia Tecău revine de luni în circuitul ATP. La turneul de la Bangkok, el va face o pereche inedită cu Leander Paes (5 ATP la dublu). Indianul, care are în spate o carieră de peste 20 de ani, este unul dintre cei mai buni jucători de dublu din lume, având la activ 50 de titluri, dintre care 7 de Mare Șlem. "Aranjamentul l-am făcut la US Open, nu am jucat niciodată cu el, e unul dintre cei mai reprezentativi jucători ai probei de dublu, iar pentru mine va fi o experiență inedită. Consider că am multe de învățat din această colaborare și sper să facem meciuri cât mai bune, iar de ce nu, pe viitor sper să se mai ivească ocazia să jucăm împreună", a declarat Horia.

Supranumit "Superman" al tenisului indian, Paes este cunoscut pentru numărul mare de parteneri de joc schimbați, Horia fiind coechipierul cu numărul 91. Cea mai prolifică colaborare acesta a avut-o cu Mahesh Bhupathi, echipa denumită „Indian Express" stabilind și un record de 23 de meciuri fără înfrângere în Cupa Davis. Indianul va face pentru a doua oară echipă cu un român, după ce în 1997 el juca la dublu mixt cu actuala șefă a tenisului autohton, Ruxandra Dragomir. După turneul din Thailanda, Tecău va continua să facă dublu cu vechiul său partener, Robert Lindstedt cu care va participa la Beijing, Shanghai, Paris Bercy și Turneul Campionilor de la Londra .

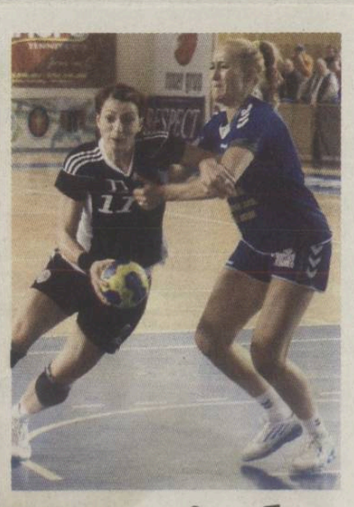

Vor și ele în Ligă!

Jolidon Cluj trebuie să câștige două meciuri pentru a se califica în grupele Ligii Campionilor

Adrian COSTEIU
adrian.costeiu@prosport.ro

» **Clujencele joacă azi (17:20, Digi Sport 1) pentru calificarea în finala turneului cu campioana Turciei, Muratpașa**

Pentru al treilea sezon consecutiv, "studentele" antrenate de Gheorghe Covaciu încearcă să se califice în grupele Ligii Campionilor, alături de Oltchim Râmnicu Vâlcea. După ce acum doi ani au pierdut turneul desfășurat la Skopje, iar sezonul trecut au fost învinse de Viborg în finală, clujencele vor victoria chiar pe teren propriu. „Este un avantaj că evoluăm acasă, sper ca publicul să ne ajute să ne calificăm", a spus antrenorul echipei clujene, Gheorghe Covaciu.

Însă misiunea ardelencelor nu este deloc ușoară. Clujencele trebuie să treacă mai întâi astăzi de campioana Turciei, Muratpașa, pentru ca mâine să întâlnească în finală câștigătoarea dintre vicecampioana Rusiei, HC Rostov, și campioana Serbiei, RK Zajecar, care s-a întărit cu trei jucătoare din naționala Spaniei în această vară. „Nu ne temem de nicio echipă în acest moment, trebuie să câștigăm cu orice adversar pentru calificare", a declarat interul Mihaela Tivadar .

pub

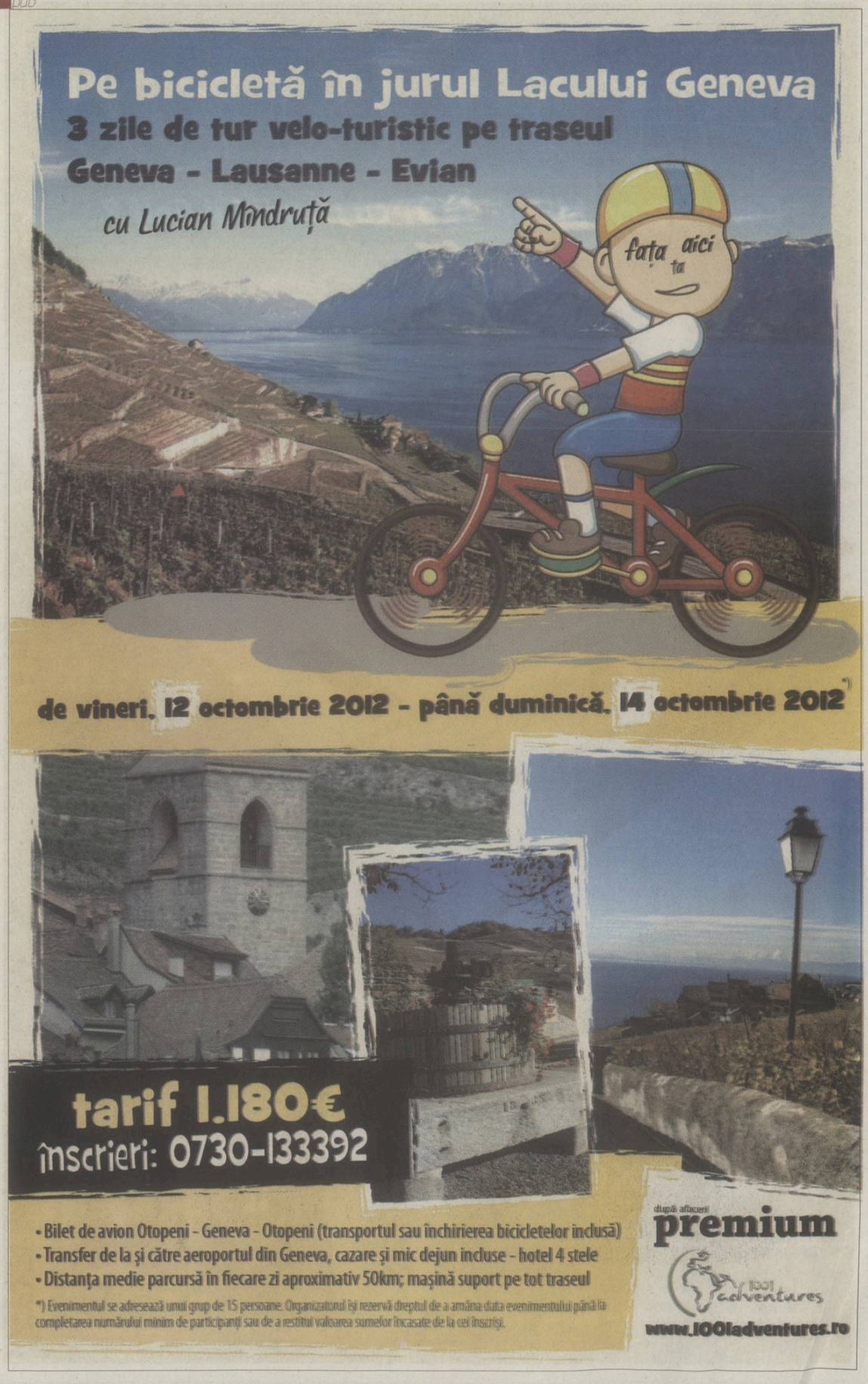

PRO SPORT
Fondat 1997; ISSN 1453-3707
WWW.PROSPORT.RO
facebook.com/prosport.ro
twitter.com/prosport

Redactor-șef: Lucian Lipovan
Redactori-șefi adjuncți: Florin Caramavrov, Costin Ștucan
Senior editori: Radu Paraschivescu, Alin Buzărin, Mihai Mironică
Fotbal intern: Iulian Vălvoiu, Florin Marian, Cătălin Mureșanu, Daniel Remeș, Cristi Scutariu, Daniel Vlad, Cristi Voinea, Nicu Bădescu, Mircea Dominte, Victor Stoicescu, Corina Mlădinoiu, Radu Faur, Daniel Lup, Vlad Măcicășan, Mihai Andrieș, Marius Anghel
Reporteri speciali: Alexandru Enciu, Costin Negraru, Sorina Oprițescu
Fotbal extern: Robert Vătafu, Mihai Molnar, Adrian Costeiu
Sporturi: Andru Nenciu, Marius Huțu, Mirela Basescu
Statistică: Răzvan Toma
Foto: Sorina Stângă, Alexandru Hojda, Răzvan Lupică, Bogdan Iordache, Florin Ceaușu, Dan Tăuțan, Dan Duță
Online: Ciprian Poloni, Vali Vrabie, Robert Zanfir, Wili Bițescu, Laurențiu Spiridon, Antonio Robitu, Sebastian Luba, Valentin Năstăilă, Cristi Mihala
Grafică: Alexandru Popescu, Adrian Stroia, Dragoș Cîmpeanu, Veronica Popescu, Bogdan Drăghia, Alexandru Florescu, Cristian Iancu
Brand Manager: Mircea Olaru
Video: Costin Grigoraș
Organizare: Ionuț Tichieru
Traffic Manager: Marina Moraru
ProSport folosește serviciul agenției de presă **Mediafax**
Director general: Orlando Nicoară
Director editorial: Cristian Dimitriu
Director vânzări: Dragoș Stan
Publisher: Daniela Radu
Marketing: Daniela Șerban
Cercetare: Daniel Secarea
Dezvoltare: Cosmin Ghinea
Prelucrare imagine: Mariana Constantinescu, Iulian Popa
Foto: Marius Smădu
Producție: Rodica Ghenciu
Distribuție: Dan Apostolache
Financiar: Dana Cozac
HR: Elena Șerban
IT: Codruța Sederias
Administrativ: Sorin Cârciu
Sales Coordinator: Vlad Florea (0318.256.234)
Sales Manager: Luiza Dobre (0318.256.317)
Sales Manager Clienti Direcți: Florin Pleșea (0318.256.232)
Redacție: București, Str. Aurel Vlaicu, nr. 62-64. Telefon: 031.825.7300; Fax: 031.825.7385; **Abonamente:** 0318.256.242/244/332, Fax:0318.256.243
Tirajul ProSport este certificat de Biroul Român de Audit al Tirajelor | Tipar: coprint **Telefon:** 031.825.1028; **Fax:** 031.825.1036 **www.coprint.ro** | **Trimiteți opiniile dumneavoastră la** dialog@prosport.ro

MAFIA UMBRELOR
Noi probleme pentru Hămbășan

Negraru Ștucan

ZIUA A 13-A DECLARAȚIILE DIN CAZUL "BLATURI CU VOINȚA"

10 SEPTEMBRIE

La pauza amicalului cu Cracovia din februarie i-am auzit pe Grigore și pe Beza cum le spuneau unor băieți să o lase mai moale, că trebuie să luăm trei goluri

George HERMANN*, jucător Voința Sibiu în februarie 2012

12 SEPTEMBRIE

Am auzit că în meciul cu Cracovia trebuia să pierdem cu 3-0. Vorbeau jucătorii pe margine. Eram lângă ei, dar nu am vrut să știu cine vorbește

Doru BUICAN (foto), jucător Voința Sibiu în februarie 2012

13 SEPTEMBRIE

Unul dintre jucătorii cărora Grigore și Beza le-au spus că trebuie să se termine 3-0 este Marius Postolache. A jucat cinci minute și a ieșit de pe teren

George HERMANN*, jucător Voința Sibiu în februarie 2012

13 SEPTEMBRIE

Așa e. Am ieșit, deși nu eram accidentat. Nu am vrut să joc într-o piesă de teatru. Nu pot să spun mai multe

Marius POSTOLACHE, (foto), jucător Voința Sibiu în februarie 2012

George Hermann* nu este numele real al fotbalistului care a declanșat cazul „Blaturi cu Voința". „Nu vreau să fiu luat la mișto de Mircea Sandu, așa cum a pățit Ștefan Ciobanu", a fost condiția pusă de jucătorul care a evoluat la Voința în sezonul trecut

Santa Klaus pentru Voința

Iohannis îl apără pe Hămbășan în cazul meciurilor trucate, iar Camera de Conturi găsește nereguli în relația Primărie - Voința Sibiu

» **Camera de Conturi Sibiu a cerut Voinței să returneze 500.000 de lei pe care i-ar fi primit ilegal din fondurile Primăriei**

» **Conform surselor ProSport, Hămbășan nu are cum să justifice modul în care au fost cheltuiți banii respectivi**

Primarul Sibiului, Klaus Iohannis, îl sprijină în continuare pe Hămbășan (foto dreapta), deși echipa acestuia este suspectată de blaturi Fotografii: **Sebastian Marcovici**

Imediat după ce ProSport a publicat primele articole despre meciurile pe care Voința Sibiu le-a aranjat în Antalya, primarul orașului, Klaus Iohannis, a ținut să își arate sprijinul pentru formația locală. Într-una dintre conferințele sale de presă săptămânale, Iohannis a spus despre ancheta ProSport că „a apărut în lipsa altor subiecte".

Mai mult, edilul din Sibiu l-a asigurat pe Ioan Hămbășan, președintele formației, că îi este alături, chiar dacă mărturiile despre meciurile pe care acesta le-ar fi trucat în pregătirea de iarnă se înmulțeau: „Îl susțin în continuare pe Hămbășan să rămână la Voința Sibiu. Aceste lucruri nu afectează în niciun fel imaginea Primăriei". Asta în situația în care, pe parcursul campionatului trecut și, mai mult ca sigur, și în blaturile din Turcia, jucătorii Voinței au jucat cu inscripția „Primăria Sibiu" pe tricouri.

Surprinzătoare la prima vedere, afirmațiile lui Klaus Iohannis par a avea legătură cu un moment petrecut nu cu mult timp în urmă și care a intrat în atenția Camerei de Conturi din Sibiu. În toamna anului trecut, când Voința Sibiu evolua încă în Liga I, Primăria condusă de Iohannis suplimenta Agenda Sportivă și acorda echipei de fotbal 500 de mii de lei. „Pentru montarea turnicheților și pentru alte proiecte depuse de conducerea clubului", explica Ioan Hămbășan viitoarea destinație a fondurilor.

FONDURI ILEGALE, INVESTIȚII INEXISTENTE

La începutul acestei luni, în urma controlului efectuat anual la Primărie, Camera de Conturi Sibiu a considerat că banii primiți de Voința din fondurile municipalității au fost acordați ilegal. Clubului de fotbal i s-a solicitat să returneze cei 500 de mii de lei, dar Primăria a contestat decizia: „Hotărârea Camerei de Conturi din Sibiu a fost contestată la Curtea de Conturi București. În cazul unui răspuns negativ, se va ajunge și în instanță, astfel încât Voința să nu fie nevoită să returneze banii alocați anul trecut pentru modernizarea terenului", a fost reacția lui Klaus Iohannis. Surse din cadrul clubului susțin că problema este mult mai mare pentru Hămbășan și echipa sa: „Din câte știm, Hămbășan nu prea are cum să justifice cheltuirea acestor bani. Pentru că ei nu mai există în conturile clubului, iar investițiile...nu le-a văzut nimeni".

» **90.000 de euro este datoria** pe care o are Voința Sibiu în acest moment, conform declarațiilor lui Ioan Hămbășan

Am primit doar 260.000 de euro de la Primărie în ultimele două sezoane. 60.000 în Liga a II-a și 200.000 în Liga I

Ioan HĂMBĂȘAN, președinte Voința Sibiu

CE ÎI LEAGĂ PE KLAUS ȘI IOAN?

Fără ca vreo culoare politică să îi unească - Iohannis face parte din Forumul Democrat al Germanilor din România, iar Hămbășan e simpatizant al UNPR - cei doi îl au în comun pe Wener Keul, un influent om de afaceri de origine germană. Acesta este unul dintre apropiații edilului din Sibiu și unul dintre puținii investitori care s-a apropiat de Voința Sibiu în ultimii ani. Lucru confirmat chiar de Hămbășan: „În ultimii trei ani, în afară de Werner Keul și alți 1-2 oameni de afaceri, nu a mai fost nimeni la Voința Sibiu".

pub

Confruntarea dintre AC Milan și Anderlecht nu a reprezentat pentru români o partidă de interes Foto: **EPA**

Minim istoric la TVR!

Postul public a avut cea mai mică audiență din istoria Ligii la Milan - Anderlecht, de marți. Steaua - Stuttgart a fost de aproape zece ori mai urmărit

Costin NEGRARU
costin.negraru@prosport.ro

» **Puțin peste 70.000 de români au urmărit partida din Ligă transmisă de TVR**

Televiziunea publică a continuat parteneriatul cu UEFA, chiar dacă acesta a fost catalogat drept cea mai mare problemă a TVR și i-a adus o datorie de 15 milioane de euro. Iar pierderile par să fie fără sfârșit. Primul meci din Champions League transmis de TVR în actuala ediție, AC Milan - Anderlecht (0-0), de marți, a înregistrat doar 1,4 puncte de rating în targetul de public comercial cu vârste cuprinse între 18 și 49 de ani. Adică doar puțin peste 70.000 de români au stat în fața televizoarelor pentru a urmări un meci de Ligă. Aceasta este cea mai slabă audiență înregistrată vreodată de un meci transmis în România din cea mai importantă competiție intercluburi din Europa.

STEAUA, DE 10 ORI MAI MULT

Steaua - VfB Stuttgart (2-2), partidă transmisă joi seara de ProTV, a avut un rating de aproape 10 ori mai mare decât cel înregistrat de AC Milan - Anderlecht. 1,6 milioane de oameni au urmărit partida din Europa League, care a avut și o cotă de piață de 26,9 la sută. DigiSport, postul care a transmis miercuri Braga - CFR Cluj (0-2), nu își măsoară audiențele.

3,6
la sută a fost cota de piață a meciului AC Milan - Anderlecht (0-0), pe care TVR l-a transmis marți seară

Biblioteca Județeană MUREȘ TÂRGU MUREȘ

LIGA PROSPORT

Azi ai o nouă serie unică în Liga ProSport pentru premiul de 10.000 de euro

Detalii, pe www.ligaprosport.ro, iar astăzi găsești în pagina 9 un nou cod care te ajută să fii cel mai bun manager de fotbal din România

Emeric Ienei, operat pe inimă

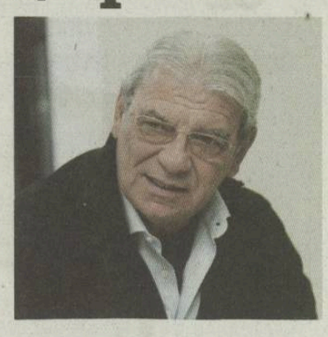

Antrenorul câștigător al Cupei Campionilor a mai trecut un examen: i s-au făcut trei by-pass-uri! **Pagina 3**

WWW.PROSPORT.RO

facebook.com/prosport.ro
twitter.com/prosport

PRO SPORT

Ediție națională • Luni, 24 septembrie 2012 • Numărul 4.654 • 12 pagini • **346.000** de CITITORI zilnic (SNA) • **2.245.908** DE VIZITATORI unici în august (SATI)

LIGA I - ETAPA A IX-A

VINERI		
Concordia - Ceahlăul	2-1	(1-1)
Bistrița - Petrolul	1-1	(0-1)
SÂMBĂTĂ		
Severin - Oțelul	1-1	(1-1)
„U" Cluj - Dinamo	1-2	(1-1)
IERI		
Astra - Gaz Metan	4-0	(0-0)
FC Brașov - FC Vaslui	2-1	(1-0)
Pandurii - CFR Cluj	2-1	(0-0)
AZI		
Viitorul - CSMS Iași	18:00	DigiSport
Steaua - Rapid	20:30	Antena 1

Valoare versus experiență! Totul despre derby-ul Steaua - Rapid. Fazele video pe www.prosport.ro

Steaua e mai scumpă cu 11 milioane de euro, dar rapidiștii stau mai bine la trofee și selecții. Analiza completă, în pagina 2. În plus: teama de spionaj la Rapid și numărul de bilete vândute

Mineriada

Pandurii au revenit pe prima poziție a clasamentului Ligii I după 2-1 cu CFR aseară • Gorjenii au marcat din două penalty-uri, în timp ce clujenii au avut două lovituri de la 11 metri refuzate! **Pagina 8**

Foto: Florin Ceaușu

Vasluiul s-a făcut de râs, Șumudică rezistă

Brașovul, cu antrenor de la copii și juniori, a învins cu 2-1 candidata la titlu. **Pagina 8**

Astra s-a mutat la Giurgiu și pe locul al doilea

Mulțescu e la cincea victorie consecutivă, prima pe noul stadion, și cel puțin azi e în fața Stelei. **Pagina 4**

Clujul, în Liga Campionilor și la handbal

Fetele de la U. Jolidon Cluj au reușit ieri să se alăture Oltchimului în cea mai importantă competiție. **Pagina 7**

Biblioteca Județeană MUREȘ TÂRGU MUREȘ

STEAUA - RAPID
Azi, ora 20:30, Antena 1, DolceSport

Steliștii, mai scumpi, rapidiștii, mai galonați

Lotul roș-albaștrilor valorează cu 11 milioane de euro mai mult decât cel al adversarului de azi, dar giuleștenii par mai experimentați și stau mult mai bine la capitolul „trofee câștigate"

Mircea DOMINTE
mircea.dominte@prosport.ro

» **34 de trofee au în palmares jucătorii Rapidului, față de numai șapte bifate de fotbaliștii antrenați de Laurențiu Reghecampf**

» **Giuleștenii au în lot șase campioni ai României, dintre care Pancu și Grigore au câștigat titlul chiar cu Rapid**

Primul loc ocupat în clasament, dar și statutul de gazdă o transformă pe Steaua, în viziunea multora, în favorită azi, în fața celor de la Rapid. În plus, echipa lui Gigi Becali are și al doilea cel mai valoros lot din Liga I, conform transfermarkt.de, după CFR Cluj. Lotul pe care îl are la dispoziție Reghecampf este cotat la aproape 31 de milioane de euro, cu 11 mai mult decât valoarea tuturor rapidiștilor. Totuși, analizând cele două loturi, se vede destul de clar că oaspeții de astăzi au un plus consistent de experiență, dar și mult mai multe trofee câștigate. Pancu, Grigore, Grigorie, Bilașco, Burcă și Apostol au în palmares câte un titlu de campion, în timp ce Herea, Glauber, Surdu și Constantin, ultimul accidentat, și-au adjudecat măcar o Cupă sau o Supercupă.

BILAȘCO ȘI SURDU, "PREMIANȚI" CU STEAUA

De partea cealaltă, steliștii nu se pot lăuda decât cu doi campioni, Rusescu și Bălan, care s-au încoronat în 2009 cu Unirea Urziceni și cu cinci câștigători ai Cupei României, toți cu Steaua, în 2011: Tătărușanu, Gardoș, Latovlevici, Tănase și Stanca. Interesant este că două dintre trofeele din palmaresul rapidiștilor au fost câștigate în tricoul roșu-albastru! Surdu și Bilașco și-au adjudecat, în 2011, Cupa României, alături de echipa din Ghencea, care a învins-o în finala jucată la Brașov, pe Dinamo, cu 2-1.

RAPIDIȘTII, MAI MULTE MECIURI LA NAȚIONALĂ

Un alt capitol la care jucătorii pe care îi are la dispoziție Ovidiu Sabău stau mai bine, este acela al selecțiilor la echipele naționale. La ultima acțiune a selecționatei României, Victor Pițurcă a convocat șapte steliști și niciun rapidist, dar, per ansamblu, giuleștenii au acumulat mai multe meciuri sub tricolor. 108 mai exact, cu "liderul" Codrea, care și-a trecut deja în CV 44 de selecții la națională. În plus, Bozovic, Ilijoski și Glauber au jucat și ei pentru țările pe care le reprezintă, primul bifând chiar 28 de selecții sub culorile Muntenegrului. Din tabăra Stelei, singurul care a depășit borna "20" este Cristi Tănase.

Glauber, internațional cariocas

Unul dintre câștigurile Rapidului din debutul sezonului este Glauber Berti, fundaș central venit în 2010 de la Sao Caetano. Dacă ne gândim că Glauber a jucat pentru Nürnberg (2005-2008), unde a cucerit și o Cupă a Germaniei (2007), enunțul de la începutul știrii nu ar trebui să mire. În plus, jucătorul a bifat o selecție și în națională Braziliei, în aprilie 2005, într-un amical cu Guatemala, câștigat cu 3-0.

28,2
ani este media de vârstă a lotului rapidist

24,6
ani este media de vârstă a lotului Stelei

108
meciuri au disputat cele două echipe în Liga 1

TROFEE CUCERITE DE JUCĂTORII RAPIDULUI

JUCĂTOR	TROFEU	ECHIPĂ (AN)
Daniel Pancu	titlu	Rapid (1999), Beșiktaș Istanbul (2003)
	cupă	Rapid (1998, 2002, 2006), Beșiktaș Istanbul (2006)
	supercupă	Rapid (2002, 2006)
N. Grigore	titlu	Rapid (2003)
	cupă	Rapid (2002, 2006, 2007)
	supercupă	Rapid (2002, 2003, 2007)
Șt. Grigorie	titlu	Dinamo (2004)
	cupă	Dinamo (2003, 2004, 2005)
	supercupă	Dinamo (2005), Rapid (2007)
Ovidiu Burcă	titlu	Dinamo (2004)
	cupă	Dinamo (2003, 2004, 2005)
M. Constantin	cupă	Rapid (2006, 2007)
	supercupă	Rapid (2007)
M. Bilașco	titlu	Urziceni (2009)
	cupă	Steaua (2011)
Glauber	cupă	Nurnberg (2007)
Ov. Herea	supercupă	Rapid (2007)
I. Apostol	titlu	Urziceni (2009)
R. Surdu	cupă	Steaua (2011)

SELECȚIILE FOTBALIȘTILOR RAPIDIȘTI LA ECHIPELE NAȚIONALE

JUCĂTOR	MECIURI	GOLURI	INTERVAL
Paul Codrea	44	1	2000-2010
V. Bozovic	28	0	2007-2012 (Muntenegru)
D. Pancu	27	9	2001-2005
M. Roman	10	0	2009-2012
I. Apostol	7	1	2009-2011
Ilijoski	6	1	2005-2010 (Macedonia)
R. Surdu	6	0	2009-2011
M. Bilașco	5	0	2010
M. Constantin	4	0	2004-2009
N. Grigore	3	0	2009-2012
Ov. Herea	3	1	2010-2011
Șt. Grigorie	2	0	2003-2006
Glauber	1	0	2005 (Brazilia)
C. Oros	1	0	2011
D. Goga	1	0	2012
TOTAL	143	13	

pub

Steaua - Rapid
Luni, ora 20:30, la Dolce Sport 1
și Dolce Sport HD
Liga 1 Bergenbier
dolce SPORT

TOP 5 JUCĂTORI RAPID, CONFORM TRANSFERMARKT.DE

JUCĂTOR	VALOARE
Ovidiu Herea	1,8*
Vladimir Bozovic	1,1
Dorin Goga	1,1
Peçanha, Teixeira, N. Grigore	1

*cifrele sunt exprimate în milioane de euro

TOP 5 JUCĂTORI STEAUA, CONFORM TRANSFERMARKT.DE

JUCĂTOR	VALOARE
Cristian Tănase	3,5*
Raul Rusescu	3
Vlad Chiricheș	2,8
Alexandru Bourceanu	2

*cifrele sunt exprimate în milioane de euro

41-40-27
victorii a reușit Steaua în derby-ul cu Rapid
de partide s-au încheiat la egalitate
de reușite au înregistrat rapidiștii în meciurile cu Steaua

SELECȚIILE FOTBALIȘTILOR STELIȘTI LA ECHIPELE NAȚIONALE

JUCĂTOR	MECIURI	GOLURI	INTERVAL
C. Tănase	22	4	2008-2012
Bourceanu	12	0	2009-2012
Tătărușanu	12	0	2010-2012
V. Chiricheș	10	0	2011-2012
Georgievski	10	0	2011-2012 (Macedonia)
T. Bălan	7	0	2005-2011
F. Garodș	7	0	2011-2012
Latovlevici	5	0	2011-2012
M. Pintilii	5	0	2011-2012
Chipciu	4	1	2011-2012
Stanca	1	0	2008
Rusescu	1	0	2012
TOTAL	96	5	

Neluțu Sabău se teme de spionaj

Antrenorul Rapidului va anunța titularii cu doar câteva ore înainte de meci, asta pentru că îi e frică de faptul că rivalii ar putea să-i afle tactica

Victor STOICESCU
victor.stoicescu@prosport.ro

» **Sabău nu a vrut să-i spună nici lui George Copos ce formulă de echipă va trimite din primul minut împotriva Stelei**

Înaintea derby-ului din această seară de pe Național Arena, Ovidiu Sabău se teme de spionaj, iar în acest sens, la ultimele antrenamente nu a folosit formula de echipă pe care se gândește să o trimită din primul minut pe teren. Se pare că antrenorul rapidist îi pregătește o surpriză tactică lui Laurențiu Reghecampf și astfel, va anunța formula de start doar în ziua jocului. Dacă la alte meciuri, Sabău comunica "primul 11" cu o zi înainte, acum, "Moțul" îi va nominaliza pe titulari doar cu câteva ore înainte să înceapă partida. „Cunosc cam tot ce se poate cunoaște despre Steaua, nu sunt noutăți, avem toate informațiile despre ei. Pot să apară surprize în evoluția lor, dar și noi avem variante despre cum pot ei juca", a declarat tehnicianul giuleștenilor la conferința de presă care a precedat meciul.

» *Poate voi trimite în teren la meciul cu Steaua un sistem cu trei inchizători, încă nu am luat nicio decizie*
Ioan OVIDIU SABĂU, antrenor Rapid

NICI COPOS NU ȘTIE ECHIPA

Patronul rapidiștilor a mers vineri seara în vizită la ProRapid, acolo unde a avut o discuție cu jucătorii și cu staff-ul tehnic. Copos a încercat să afle ce sistem va folosi Sabău la meciul din această seară de pe Național Arena, însă nu a reușit să-l convingă pe technician să-i dezvăluie surprizele pe care acesta le-a pregătit steliștilor.

» Partida din această seara de pe Național Arena va fi condusă la centru de **o brigadă arbitri din Slovenia**!

» **Accesul publicului** pe stadion se va face începând cu ora 17:30

500
de jandarmi vor asigura ordinea la derby-ul din această seară dintre Steaua și Rapid

pub
bet-at-home.com
VIAȚA E UN JOC!

Azi, ora: 20.30, Antena 1

STEAUA
Antrenor: *Laurențiu Reghecampf*
Rezerve: *1 Stanca - 6. Gardoș18 Martinovici, 11.Prepeliță 22 Pârvulescu, 30 T. Bălan 24. Rusescu.*
Absenți: *Doru Bratu (accidentat)*

RAPID
Antrenor: *Ioan Ovidiu Sabău*
Rezerve: *22. Albuț - 14. M. Roman, 19. Bozovic, 24. R. Surdu, 21. Goga, 33. Burcă, 88. Ilijoski*
Absenți: *Rui Duarte, Abrudan, M. Constantin, Ciolacu(accidentați)*

Stadion: *Național Arena;* ***Bilete:*** *Peluze- 20 lei, Tribuna II- 40 lei, Tribuna I - 40 lei, Peluze, 10 lei -15lei -20 lei, Tribuna I- 25 lei- 20 lei, Tribuna II 50 lei, 40 lei, 30 lei, 25 lei, 20 lei*

Victoria gazdelor este cotată pe site-ul **bet-at-home.com** cu 1,90, iar cea a oaspeților cu 3,40. Remiza are cota 3,30.

S-au vândut 31.000 de bilete

Organizatorii speră ca derby-ul din această seară să se joace cu casa închisă

Daniel VLAD
daniel.vlad@prosport.ro

» **Giuleștenii au intrat ieri în posesia celor 2.500 de tichete, însă spun că vor fi mai mulți în sectorul rezervat lor**

Conducerea roș-albaștrilor este convinsă că partida Steaua-Rapid din această seară se va desfășura în cele din urmă cu casa închisă. Surse ProSport au aflat că până ieri, la ora 17:00, oficialii echipei din Ghencea au vândut 31.000 de bilete. În cursul zilei de duminică, liderii galeriei rapidiste au intrat în posesia celor 2.500 de tichete care le-au fost rezervate conform reciprocității, fiecare tichet având prețul de 15 lei. Șicanele dintre cele două cluburi au continuat și ieri, iar steliștii i-au anunțat pe fanii rivalilor că nu vor avea voie să intre pe stadion cu fulare, torțe, steaguri și tobe. „Vom merge doar în tricouri și chiar și așa le vom da o adevărată lecție", a dezvăluit, ieri, unul dintre ultrașii giuleșteni. Suporterii care încă nu și-au achiziționat până acum tichete o pot face și în cursul zilei de azi, deoarece casele de bilete vor fi deschise între orele 10:00 și 20:00.

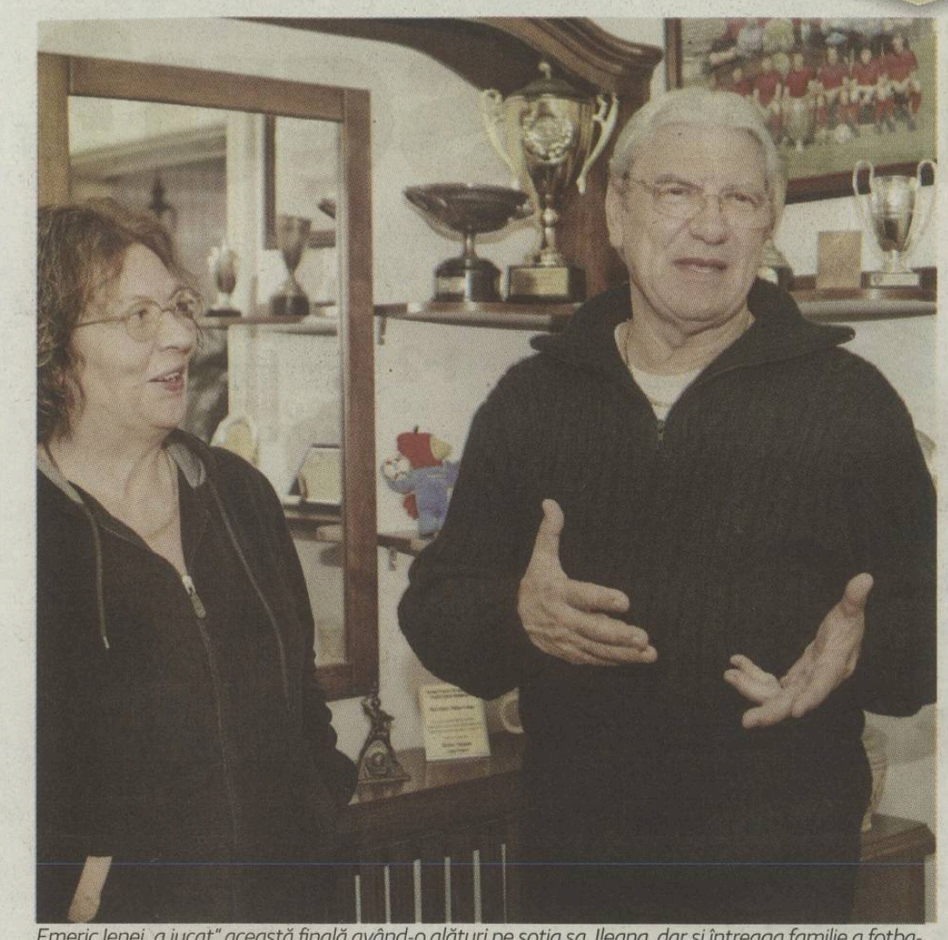

Emeric Ienei „a jucat" această finală având-o alături pe soția sa, Ileana, dar și întreaga familie a fotbalului românesc Foto: **ProSport**

„Până nu-l văd că-mi zâmbește nu mă liniștesc"

Emeric Ienei a suferit ieri o intervenție pe cord deschis, la Cluj. Doctorii spun că operația a fost un succes, dar soția tehnicianului mai păstra aseară o urmă de îngrijorare în glas. La ora aceea, Nea Imi era la terapie intensivă

Vlad MĂCICĂȘAN
vlad.macicasan@prosport.ro

- **Antrenorul care a luat Cupa Campionilor cu Steaua a fost operat cu succes pe cord**
- **Lui Jenei i s-au efectuat 3 bypass-uri, care să-i deblocheze circulația sângelui în arterele coronare**
- **Cornel Dinu, Mircea Lucescu și Cristi Borcea au trecut și ei prin intervenții chirurgicale asemănătoare**

Inima lui „Nea Imi" a obosit după zeci de ani în care a bătut pentru Steaua și pentru echipa națională. A fost greu încercată pe sute de stadioane și mii de momente tensionate. Probabil că s-a oprit pentru câteva momente, la Sevilla, când Lăcătuș a dat bară-gol sau când Duckadam a apărat al patrulea penalty. A trecut prin momente de agonie, dar a terminat mai mereu în extaz pentru că „nea Imi" a fost un învingător.

> *Va avea foarte multe restricții alimentare și de fumat. Va trebui să schimbe complet modul de viață. Are însă o constituție robustă, cu o inimă care se mișcă foarte bine*
> **Adrian MOLNAR**
> medic primar chirurg

De data aceasta propria inimă l-a provocat într-o finală pentru viață. Diagnosticul? „Angină pectorală instabilă, cu multiple leziuni de stenoze strânse și obstrucții pe arterele coronare", a spus-o sec și calm doctorul care l-a operat, Adrian Molnar. Asta înseamnă că unele artere se blochează și nu mai aduc sânge pentru mușchiul cardiac.

ȘASE ORE, TREI BY-PASSURI

„Nea Imi" a fost transportat sâmbătă la „Institutul Inimii" din Cluj, unde i s-a spus că trebuie supus unei intervenții chirurgicale pe cord deschis. Ieri dimineață, la ora 9:45, s-a dat „fluierul de start" al meciului dintre Jenei și viață. De data aceasta, tehnicianul nu a putut să dea indicații de pe margine și nici măcar n-a fost el cel care a făcut „tactica de joc". S-a lăsat doar pe mâinile doctorilor, într-o intervenție chirurgicală, pe cord deschis, care a durat șase ore. Fiica și soția lui „Nea Imi", dar și milioanele de suporteri care îl iubesc au răsuflat ușurați la ieșirea doctorului Molnar din sala de operații. „Operația a reușit. Au fost efectuate trei by-pass-uri. Pacientul s-a comportat foarte bine. Primele 48 de ore sunt critice și suntem cu ochii pe pacient, să nu apară complicații", a explicat doctorul Adrian Molnar.

> *Emeric îmi este și-mi va fi un prieten și îmi e ciudă că au ajuns să sufere cei care nu merită*
> **Cornel DINU**
> administrator delegat Dinamo

L-AU SUNAT TOȚI ELEVII DE LA SEVILLA 86

La spital, Ienei a fost însoțit de familie. Soția sa, fosta campioană mondială la scrimă Ileana Gyulai, mai păstra aseară, târziu, o urmă de îngrijorare în glas. „Știu că greul a trecut, dar mă voi liniști când îl voi vedea că-mi zâmbește. Încă nu am intrat la el. Este la terapie intensivă, e intubat. După operație, care s-a terminat după ora 16:00, mi s-a spus că mai doarme cinci-șase ore", spune doamna Ienei. Ieri, telefonul fostului antrenor a sunat non-stop, apelurile fiind preluate de soție și de fiul său, Călin. „M-au sunat toți elevii lui de la marea echipă a Stelei. Lăcătuș, Bölöni, Majearu, Tudorel Stoica, Balint, Iordănescu... Nu vreau să uit pe nimeni, dar sunt încă bulversată de tot ce s-a întâmplat azi. Toți s-au oferit să ne ajute, cu orice este nevoie", explică fosta scrimeră de top. Și actuala conducere a Stelei s-a interesat de Ienei, prin Valeriu Argăseală și unul dintre manageri. Conform doamnei Ienei, intervenția nu a necesitat costuri suplimentare, fiind suportată de asigurările de sănătate.

Ce este by-pass-ul coronarian?

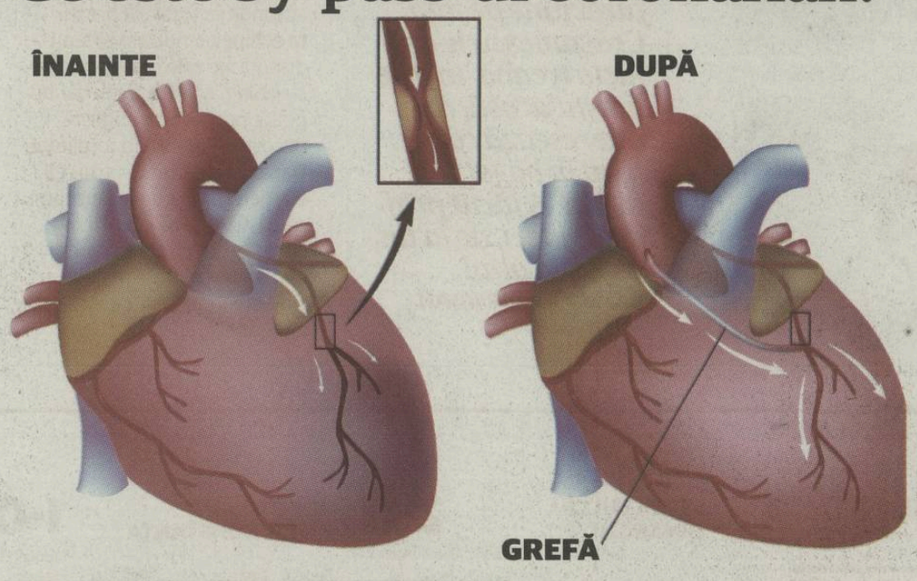

By-pass-ul coronarian este o intervenție de revascularizare, folosită pentru a îmbunătăți fluxul sanguin al inimii la pacienții cu afecțiuni severe ale arterelor coronare. Dacă blocajul este sever pot apărea dureri toracice, dificultăți de respirație sau chiar infarct miocardic. Este una dintre dintre cele mai frecvente operații pe cord deschis din lume. Emeric Jenei va mai rămâne internat cel puțin o săptămână, iar perioada de recuperare se va întinde pe mai mult de o lună, dar greul a trecut.

Mircea Lucescu, Borcea și Duckadam au pățit la fel

Problema medicală pe care o are Emeric Jenei este cunoscută în fotbalul românesc. Mai mulți oameni de fotbal au trecut printr-o intervenție chirurgicală asemănătoare. În 2010, lui Mircea Lucescu i s-a montat un by-pass, iar după câteva zile a revenit la antrenamentele lui Șahtior. Un by-pass i s-a realizat și lui Cristi Borcea, în luna martie a acestui an, în timp ce săptămâna trecută, un al erou de la Sevilla, Helmuth Duckadam, a suferit o intervenție chirurgicală similară cu cea a lui Jenei.

pub

Imprimaţi mai mult, plătiţi mai puţin. Nu e mare filozofie!

Cu noul HP Deskjet Ink Advantage puteți imprima de 2 ori mai mult, la același preț, fără să compromiteți calitatea. De la calendare și planuri, temele pentru acasă ale copiilor și până la desene și alte proiecte creative – imprimați tot ce doriți la un preț mai accesibil. Proiectele personale se finalizează mai frumos decât vă imaginați! Când rezultatele contează, alegeți HP. Aflați mai multe pe hp.com/ro/printmoreforless

Make it matter.

©2012 Hewlett-Packard Development Company, L.P. Comparativ cu imprimările efectuate cu alte cartuşe cu jet de cerneală HP Deskjet. Bazat pe comparaţia dintre volumul de imprimare publicat de HP, al cartuşelor originale HP 364 şi HP 655, HP 301 şi HP 650 şi al preţului de desfacere recomandat. Preţurile reale pot varia. Volumul propriu-zis variază în funcţie de imprimanta folosită, de imaginile listate şi de alţi factori. Pentru mai multe informaţii, consultaţi www.hp.com/go/learnaboutsupplies. Rezultatele diferă în cazul altor cartuşe.

„U" CLUJ - DINAMO
1-2 (1-1)

Dispare Crăciunescu?

Arbitrul central din Râmnicu Vâlcea a făcut praf meciul „U" Cluj - Dinamo (1-2) și riscă să fie din nou retrogradat din Liga I, așa cum a pățit și în vara lui 2011

Liga I

„U" CLUJ - DINAMO 1-2

V. Dinu '8 - pen. / Dănciulescu '23 - pen., Curtean '63

„U" CLUJ	DINAMO
12 Balauru ★★	**23** Naumovski ★★
2 Ciupe ★★	**2** Nica ★
46 Erico ★	**24** Luchin ★★
30 Christou ★★	**21.** D.Grigore ★★
3 Lupu ★	**3** Pulhac ★
23 Muzac ★ (**14.** Cleiton '60) ■	**7** C. Munteanu ★★
7 Pătrașcu ★	**20** Curtean ★★★ (**33** S. Filip '64) ★
18 V. Gheorghe ★★	**4** C. Matei ★★
29 V. Dinu ★★	**19** Boubacar ★
24 Alex Dos Santos ★ (**16** Nicola '78)	**25** Dănciulescu ★★
11 Drăghici ■ (**6** Ad. Popa II '66) ★	**29** Țucudean ★★★ (**10** Alexe '76)
Antrenor: *Cristian Dulca*	***Antrenor:*** *Dario Bonetti*
Rezerve: *1. Matache - 4. Szilagyi, 5. Braz, 77. Krumov*	***Rezerve:*** *34. Bălgrădean - 6. Scutaru, 8. Galchev, 17. A. Cristea, 26. L. Rus*
Cartonaș galben: *V. Dinu '52*	***Cartonașe galbene:*** *Boubacar '2, Pulhac '7, C. Nica '34*

Arbitru: *Teodor Crăciunescu ■ (Râmnicu Vâlcea);* ***Asistenți:*** *Ovidiu Artene ★★★ (Vaslui) și Sebastian Stoianof ■ (Constanța);* ***Stadion:*** *Cluj Arena (Cluj);* ***Spectatori:*** *8.000*

Este viciere de rezultat, este furăciune pe față. Crăciunescu n-are nicio treabă, merge liniștit acasă, nu-l interesează câți bani ai băgat în fotbal. A făcut praf acest meci, de la un capăt la altul
Ana MARIA PRODAN, manager „U" Cluj

PE SCURT

SUSȚINERE

„BONETTI ARE AUTONOMIE"

La finalul meciului cu „U" Cluj, Cornel Dinu l-a atacat pe Dario Bonetti, despre care a spus că nu are vreun merit în victoria cu „Șepcile Roșii". „Nu ar trebui să ia primă de joc la această partidă, ci altcineva. **Nicolae Badea (foto)** l-a convins să-l titularizeze pe Dănciulescu și tot el a schimbat sistemul de joc". Președintele CA al „câinilor" a reacționat ieri și a clarificat situația. „Dario Bonetti are autonomie totală în privința echipei. E normal că sunt discuții ale sale cu acționarii, cu ceilalți conducători, dar nu poate primi decât sugestii, deciziile îi aparțin în totalitate. Dacă domnul Dinu a spus că eu merit prima de joc înseamnă că nu vrea să iau niciun ban, pentru că echipa nu a avut nicio primă la meciul cu Universitatea Cluj", a explicat ieri Badea pentru ProSport.

Nicu BĂDESCU
nicu.badescu@prosport.ro

- **Teo Crăciunescu va fi judecat mâine pentru gafele de la „U" Cluj - Dinamo**
- **Asistentul Sebastian Stoianov a greșit și el, când nu a ridicat fanionul la golul lui Curtean**

De multă vreme spectatorii Ligii I nu au mai văzut greșeli atât de grave într-un meci în România, iar principalul vinovat este arbitrul central Teodor Crăciunescu (35 de ani). În doar 22 de minute, fiul fostului șef al CCA a reușit să se compromită total și, probabil, să-și pecetluiască soarta ca arbitru de prim eșalon în România.

Centralul din Râmnicu Vâlcea a început prin a acorda gratuit un penalty clujenilor, iar apoi, la opt minute distanță, le-a refuzat unul destul de clar. Nu au mai trecut decât alte șapte minute până când, în compensație, i-a cadorisit și pe „câini" cu o lovitură de la 11 metri. În a doua repriză, asistentul Sebastian Stoianof a preluat rolul de gafeur principal atunci când a uitat să ridice steagul la golul victoriei dinamoviste marcat de Curtean.

A FOST READUS ÎN LIGA I DE TATĂL SĂU!

În 2011, Teo Crăciunescu fusese retrogradat din lotul „A" de arbitri după ce a făcut praf mai multe meciuri în sezonul 2010-2011. Nu a stat la Liga a II-a decât puține luni, pentru că revenirea tatălui său ca președinte al CCA a echivalat cu reapariția lui Teo la nivelul Ligii I. În tot acest timp, a mai strâns 11 partide în primul eșalon, ultima sâmbătă, dar destule greșeli, cele mai evidente la „U" Cluj - Dinamo.

11
ani au trecut de la debutul lui Crăciunescu junior în Liga I, pe 22 septembrie 2001 arbitrând un Sportul - Farul (0-3)

6
partide a oficiat la centru arbitrul Teo Crăciunescu în acest sezon al Ligii I

MÂINE POATE FI OUT DIN ARBITRAJ!

În acest condiții, partida de sâmbătă îi poate fi fatală lui Crăciunescu. CCA va analiza cazul său abia la finalul etapei, adică mâine, dar în lumea arbitrajului se știe deja că „centralul" nu va mai primi niciun meci până la finalul turului. Asta în cazul fericit. Ieri au apărut informații care susțin ideea că cele trei faze judecate teribil de prost de Crăciunescu i-au pecetluit acestuia soarta și, după judecata Comisiei, vâlceanul va fi retrogradat din lotul „A" al arbitrilor români.

GREȘELILE DE ARBITRAJ DE LA „U" CLUJ - DINAMO

Min. 7: Drăghici cade secerat de lângă Pulhac aproape fără să fie atins, dar Crăciunescu dictează hotărât, dar eronat, penalty
Min. 15: Pulhac îl jenează clar pe Drăghici, dar arbitrul refuză să fluiere lovitura de pedeapsă care se impunea
Min. 22: La fel ca la prima fază, Dănciulescu se prăbușește lângă Erico și primește un penalty cadou de la Crăciunescu
Min. 63 (foto): Dinamo marchează golul victoriei prin Curtean, dar Țucudean, autorul pasei de gol, era în ofsaid atunci când a primit balonul de la Luchin. Asistentul Stoianov nu a semnalizat nimic, deși faza s-a desfășurat în fața sa

Arbitrajul de sâmbătă seara a fost un magiun cu toate fructele pe care Crăciunescu ni l-a servit
Nicolae BADEA, președinte CA Dinamo

Dacă a fost ofsaid la golul lui Dinamo, atunci îl felicit pe arbitru pentru că a mai stricat un joc
Cristi DULCA, antrenor „U" Cluj

Liga I

CS TURNU SEVERIN - OȚELUL GALAȚI 1-1

Joel Thomas '45+1 / Punosevac '20

CS TURNU SEVERIN	OȚELUL GALAȚI
1 Marinescu ★	**1** Brăneț ★★
4 Buleică ★★	**3** Răpă ★
29 Bălău (cpt.) ★★	**55** Perendija ★★
20 Dandea ★	**18** S. Costin ★★
3 A. Giurgiu ★	**24** Cucu ★
5 Golic ★	**77** I. Neagu ★ (**4** I. Filip '66) ★
10 Olah ★	**29** G. Giurgiu (cpt.) ★★
13 Moutinho ★	**7** Iorga ★
11 Zaharia ★	**30** Băjenaru ★★
25 Thomas ★ (**27** Arnăutu '88)	**37** Viglianti ★ (**11** Stromajer '60) ★
9 Vancea ★ (**7** Neacșa '72) ★★	**19** Punosevac ★★★ (**93** Inkango '79) ★
Antrenor: *Nicolo Napoli*	***Antrenor:*** *Viorel Tănase*
Rezerve: *23. Iordan - 6. Gugu, 14. Abbam, 18. Pătrașcu, 19. Ninu*	***Rezerve:*** *22. Simaitis - 5. Ljubinkovic, 11. L. Buș, 69. Sipovic*
Cartonaș galben: *Golic '73*	***Cartonașe galbene:*** *Viglianti '5, Băjenaru '29*

Arbitri: *Istvan Kovacs ★★ (Carei);* ***Asistenți:*** *Marius Nicoară ★★★ (Băile-Herculane), Alexandru Cerei ★★★ (Cluj-Napoca);* ***Stadion:*** *Municipal (Dr. Tr. Severin);* ***Spectatori:*** *2.500*

OȚELUL

CRIZĂ CA ÎN URMĂ CU ȘAPTE ANI!

După egalul cu Severin (1-1), Oțelul este amenințată de retrogradare. După nouă etape, gălățenii se află pe locul al 15-lea, cu șapte puncte, ultima victorie înregistrându-se acum opt etape. Ultima oară când gălățenii s-au aflat într-o situație alarmantă a fost în sezonul 2005-2006, când în turul ediției au bifat 13 meciuri consecutive fără victorie. „Suntem în zona nisipurilor mișcătoare, nu mă așteptam să fim într-o asemenea situație, dar vom încerca să punem echipa pe picioare", a spus Viorel Tănase.

pub

bet-at-home.com
VIAȚA E UN JOC!
Azi, ora 18:00, Digi Sport 1

VIITORUL

Antrenor: *Cătălin Anghel*
Rezerve: *31. Buzdughi - 13. Tosca, 17. Gavra, 27. Bălașa, 66. Vaștag, 91. Albu, 92. Cîrstocea*
Absenți: *-*

CSMS IAȘI

Antrenor: *Liviu Ciobotariu*
Rezerve: *33. Lungu - 4. Avrămia, 7. Ciucur, 14. Straton, 15. Semenenko, 17. Petrovic, 31. Mihălăchioaie*
Absenți: *Bădic, Petar Jovanovic, Curiliuc, Claudiu Ionescu (accidentați), Gado, Florea (probleme legate de contract)*

Stadion: *Farul (Constanța);* ***Bilete:*** *10 lei - tribuna a II-a, 15 lei - tribuna I*

Victoria gazdelor este cotată pe site-ul **bet-at-home.com** cu 1,85, iar cea a oaspeților cu 3,60. Remiza are cota 3,30.

LIGA A II-A, ETAPA A IV-A

Seria I

ETAPA VIITOARE
29 septembrie, ora 11:00

Unirea Slobozia - Sportul
Chindia Târgoviște - CS Otopeni
ACS Buftea - Delta Tulcea
Dinamo II - FC Botoșani
Dunărea Galați - Rapid Suceava
CF Brăila - Săgeata Năvodari
Farul Constanța stă.

CLASAMENT

Loc	Echipa	M.	V.	Eg.	Înf.	Gol.	P.	Ad.
1.	**CS Otopeni**	4	4	0	0	9-3	**12**	+6
2.	**Sportul**	4	4	0	0	8-2	**12**	+6
3.	**Delta**	4	3	0	1	6-5	**9**	+3
4.	**Săgeata**	4	2	2	0	11-4	**8**	+2
5.	**FC Botoșani**	3	2	0	1	6-3	**6**	0
6.	**CF Brăila**	2	1	1	0	6-4	**4**	+1
7.	**Rapid Sv.**	2	1	0	1	4-4	**3**	0
8.	**Farul C-ta.**	4	1	0	3	4-6	**3**	-3
9.	**Slobozia**	2	0	2	0	6-6	**2**	+2
10.	**Chindia**	3	0	1	2	3-6	**1**	-5
11.	**Buftea**	3	0	0	3	3-9	**0**	-3
12.	**Dun. Galați**	3	0	0	3	1-7	**0**	-6
13.	**Dinamo II**	4	0	0	4	0-8	**0**	-6

FCM Bacău - CF Brăila *nu s-a disputat deoarece gazdele s-au retras.*
Callatis - Rapid Suceava *nu s-a disputat deoarece Callatis s-a retras.*
Dunărea Galați *a stat.*

DELTA TULCEA - DINAMO II 2-0
Căju '10, Marincău '21

I. Olteanu - V. Crețu, Mișelăricu, Marincău, Mansur - Căju (N. Crețu '66), Ad. Ionescu, Coconașu (Postelnicu '81) (cpt.), C. Neagu - Pantelie (Al. Iacob '66), D. Florea
Antrenor: *Constantin Gaghe*

Manyur - Cazacu, M. Ioniță, E. Crăciun, Burnea - D. Stanca, Albert (Cr. Ciobanu '84), Mușat (cpt.) (Al. Stan '74), A. Roman - R. Stănescu, Bitez (Balint '38)
Antrenor: *Ilie Alexe*

Arbitru: *Dragoș Teodor ★★★ (Constanța);* ***Asistenți:*** *Florin Burlacu ★★★ (Urziceni);* ***Marius Bobe*** *★★★ (Videle);* ***Stadion:*** *Municipal (Tulcea);* ***Spectatori:*** *100;* ***Jucătorul meciului:*** *Raul Marincău ★★★;* ***Corespondent:*** *Irinel Călin*

SĂGEATA NĂVODARI - UNIREA SLOBOZIA 4-4
Tigoianu '13, L. Rusu '26, D. Zaharia '33, '58 / L. Mihai '11, '76, Mihalcea '84 - pen., Gheorghiu '89

Viciu - Goșa, Fl. Tudorache, Sg. Bar, L. Rusu - Diaby, Vezan (cpt.), V. Apostol (Vârtic '81), Tigoianu (M. Jianu '60) - D. Zaharia, Bg. Oprea (R. Dumitru '75)
Antrenor: *Aurel Șunda*

L. Dobre - C. Roșu, R. Soare (cpt.), Lőrincz, M. Florea - Ivașcu (Patrianică '79), Macare, L. Mihai, A. Luca (S. Gheorghiu '57) - V. Gheorghe (D. Gheorghe '63), Mihalcea
Antrenor: *Marin Dună*

Arbitru: *Radu Petrescu ★★;* ***Asistenți:*** *Vlad Bârleanu ★★★ și Mihaela Gomoescu - Țepușă ★★★ (toți din București);* ***Stadion:*** *Flacăra (Năvodari);* ***Spectatori:*** *150;* ***Jucătorul meciului:*** *Dorel Zaharia ★★★;* ***Corespondent:*** *Alexandru Raita*

FC BOTOȘANI - FARUL CONSTANȚA 1-0
Todoran '38

Curileac - Patache, Dinu (cpt.), Poverlovici, V. Bordeanu - Mbella (Mărmăneanu '60), Vașvari, Todoran (M. Croitoru '61), Păcurar - Boghian (Cârjan '78), Vraciu
Antrenor: *Cristian Popovici*

Curcă (cpt.) - Stegaru, V. Sandu, Săceanu - Băjan, Buzea, Bârlădeanu (Stoianof '73), S. Popescu - S. Chițu, Ghenciu (Coteanu '53), M. Matei (Ivanovici '58)
Antrenor: *Alin Artimon*

Arbitru: *Iulian Dima ★ (București);* ***Asistenți:*** *Stelian Slabu ★★★ (Brașov) și Gabriel Sabin Stroe ★★★ (Pitești);* ***Stadion:*** *Municipal (Botoșani);* ***Spectatori:*** *1.000;* ***Jucătorul meciului:*** *Dinu Todoran 3;* ***Corespondent:*** *Răzvan Sauciuc*

SPORTUL STUDENȚESC - CHINDIA TÂRGOVIȘTE 2-1
D. Lung '31, Ghinga '67 / Verdeș '63

Ormenișan - Bețа, D. Lung, Patriche (cpt.), Cioranu - V. Lazăr, Ghinga, I. Șerban, Bg. Barbu (L. Dobre '46) - A. Nistor, Mareș (Pațurcă '75)
Antrenor: *Virgil Andronache*

Perianu - C. Dinu, Morariu, S. Rădoi (cpt.), Bușu - Honciu - Băluță (Voduț '74), C. Anton (Gavrilă '84), I. Șerban, R. Dobre (A. Petrea '74) - Verdeș
Antrenor: *Eusebiu Tudor*

Arbitru: *Lucian Rusandu ★★★ (Sfântu Gheorghe);* ***Asistenți:*** *Bogdan Velicu ★★★ (București) și Daniel Mitruți ★★★ (Craiova);* ***Stadion:*** *Giulești (București);* ***Spectatori:*** *200;* ***Jucătorul meciului:*** *Valentin Lazăr ★★★;* ***Corespondent:*** *Adrian Albu*

CS OTOPENI - ACS BUFTEA 3-2
L. Pârvu '10, Cl. Dumitrescu '31, Mug. Dedu '86 / G. Kiriță '29, '67

Bucuroiu - C. Vlaicu, Răvoiu (C. Marin '73), Vătavu, Bg. Dumitru - Cl. Dumitrescu (Bardu '67), Mug. Dedu (cpt.), S. Pană, G. Ghiță (V. Bucă '61) - L. Pârvu, Pălimaru
Antrenor: *Viorel Ion*

Plopeanu - Odoroabă, Tutunaru (cpt.), A. Nițu, Al. Dragomir - Ciumacenco (Venter '79), Kiriță, Ad. Udrea, Dorobanțu (D. Gafița '79) - G. Dumitrescu (Bitfoi '69), A. Petrescu
Antrenor: *Lavi Hrib*
Eliminat: *A. Petrescu '75*

Arbitru: *Dragoș Istrate ★★★ (București);* ***Asistenți:*** *Marius Cristian Marchidanu ★★★ (Brăila) și Petruța Iugulescu ★★ (Târgoviște);* ***Stadion:*** *Orășenesc (Otopeni);* ***Spectatori:*** *500;* ***Jucătorul meciului:*** *Giani Kiriță ★★★;* ***Corespondent:*** *George Nistor*

Vor să trimită juniorii în Cupă

Deranjat de arbitrajele scandaloase pe care Farul le-a avut cu CS Otopeni, în etapa a doua, și cu FC Botoșani, de vineri, ambele pierdute de constănțeni cu 1-0, finanțatorul echipei de la malul Mării Negre, Giani Nedelcu, vrea să ia o măsură fără precedent. „Am fost furați în serie! Luni (n.r. -azi) vom avea o ședință și vom decide cu cine vom juca meciul din Cupă (n.r. - cu FC Brașov). Ne gândim să începem cu copiii de la cea mai mică grupă, cea de 7 ani. Să vedem dacă și pe ăștia mici de o să-i păcălească arbitrii!", a spus Nedelcu.

Seria a II-a

ETAPA VIITOARE
29 septembrie, ora 11:00

CSM Rm. Vâlcea - Voința Sibiu
Luceafărul Oradea - FC Maramureș
Damila Măciuca - FC Bihor Oradea
FC Olt - FC UTA
Corona Brașov - ACS Poli
Unirea Alba Iulia - CS Mioveni
FCM Târgu Mureș și FC Argeș stau.

UTA

„FACEM MEMORIU"

Nemulțumit că în ultimele două runde UTA a avut probleme de arbitraj, patronul Giovanni Catanzariti a spus ieri că se va adresa la FRF. „O să facem memoriu la FRF împotriva arbitrilor, dar nu ne încâlzește prea mult faptul că vinovații vor plăti cu câteva etape de suspendare. Punctele nu ni le mai dă nimeni înapoi", a precizat Catanzariti.

CLASAMENT

Loc	Echipa	M.	V.	Eg.	Înf.	Gol.	P.	Ad.
1.	**Corona**	4	3	1	0	8-4	**10**	+4
2.	**Damila**	3	3	0	0	5-0	**9**	+3
3.	**FCM Tg. Mureș**	4	3	0	1	8-4	**9**	+3
4.	**Unirea**	4	2	0	2	5-8	**6**	0
5.	**FC Olt**	3	1	2	0	4-1	**5**	+2
6.	**ACS Poli**	3	1	2	0	7-4	**5**	-1
7.	**FC Bihor**	4	1	2	1	6-5	**5**	-1
8.	**Voința Sibiu**	4	1	1	2	2-5	**4**	-2
9.	**FC Argeș**	3	1	0	2	3-2	**3**	0
10.	**CS Mioveni**	3	0	3	0	3-3	**3**	-3
11.	**Luceafărul**	3	1	0	2	2-6	**3**	0
12.	**UTA**	4	0	2	2	2-4	**2**	-4
13.	**FC Maramureș**	4	0	1	3	2-7	**1**	-5
14.	**CSM Rm. Vâlcea**	2	0	0	2	1-5	**0**	-3

FC Timișoara - CSM Rm. Vâlcea *nu s-a disputant deoarece gazdele s-au retras*
CS Mioveni *a stat.*

FC BIHOR - FC OLT 1-1
Selagea '74 - pen. / Pribac '79

A. Popescu - Fl. Pop, S. Oltean (cpt.), I. Petrache, Sinik - A. Florean, A. Coroian (Diarra '46), Selagea, Sorian - Voiculeț (Șulea '67), Mărkuș (Hadăr '67)
Antrenor: *Gheorghe Ghiț*

Bordea - Giurcă, Crușoveanu, Cosic (cpt.), Bancu - Ct. Crăciun (Vigariu '61), Săndulescu (Polgar '76), Quist, Velcovici (Pribac '27) - A. David, D. Ene
Antrenor: *Daniel Oprescu*

Arbitru: *Paul Unimatan ★★★ (Zalău);* ***Asistenți:*** *Imre-Laszlo Bucși ★★★ (Sfântu Gheorghe) și Joszef Peter ★★★ (Sfântu Gheorghe);* ***Stadion:*** *Municipal (Oradea);* ***Spectatori:*** *1.500;* ***Jucătorul meciului:*** *Andrei Popescu ★★★;* ***Corespondent:*** *Nicolae Mihalcea*

ACS POLI TIMIȘOARA - UNIREA ALBA IULIA 4-1
Bălace '3, Goge '78, Boștină '79, '84 / Mândrușcă '90

Kirev - Nohai, Petrovic, Șeroni, Marovic - Goge, Poparadu (cpt.), Artean (Dobricean '57), Bălace - Boldea (Al. Boștină '65), S. Szekely (Enciu '73).
Antrenor: *Valentin Velcea*

Țiuț - Fulea, Schuller (Potopea '85), Bumbac, Bucurică - Oară (Olar '80), Istrate, M. Oprea (cpt.), M. Petrescu - Mândrușcă, S. Mureșan.
Antrenor: *Stelian Gherman*

Arbitru: *Marian Balaci ★★★ (Turnu Severin);* ***Asistenți:*** *Iulius Timar ★★★ (Marghita) și Ferencz Tunogyi ★★★ (Zalău);* ***Stadion:*** *„Dan Păltinișanu" (Timișoara);* ***Spectatori:*** *500;* ***Jucătorul meciului:*** *Petre Goge ★★★;* ***Corespondent:*** *Radu Faur*

FCM TÂRGU MUREȘ - FC ARGEȘ 1-0
Huiban '54

Abraham - Vagner, E. Nicu (cpt.), Deaconescu, L. Szilagyi - Hanca, Pădurețu (Dâlbea '79), Precup, Sfârlea - Huiban (Șaim '89), Cr. Cristea (B. Apostu '72).
Antrenor: *Daniel Isăilă*
Eliminat: *Sfârlea '75*

F. Croitoru - Negrea, Negoiță, Botea, Briceag - Al. Popa (Cr. Iancu '61), Cârstoiu, Răuță, Doman (R. Stănescu '83) - Manole (M. Ion '31), Dulcea (cpt.)
Antrenor: *Viorel Dumitrescu*

Arbitru: *George Rădulescu ★★★ (București);* ***Asistenți:*** *Florin Păunescu ★★★ (Râmnicu Vâlcea) și Alexandru Vodă ★★★ (Alba Iulia);* ***Stadion:*** *TransSil (Târgu Mureș);* ***Spectatori:*** *1.000;* ***Jucătorul meciului:*** *Dragoș Huiban ★★★;* ***Corespondent:*** *Mihai Vereș*

FC MARAMUREȘ - DAMILA MĂCIUCA 0-1
I. Stoica '18

Olaru - Duruș, D. Toma (cpt.) (Negrea '46), Hodor, De Rosa - Fl. Achim, Faye, Chivoiu, V. Pop (M. Deac '46) - V. Giurgiu (Dos Santos '75), Tănasă
Antrenor: *Romulus Buia*

Botaș - Samson, I. Stoica (cpt.), Posteucă, Ed. Stoica - Melcea, L. Iordache, Circă (Rogozan '90+1), Ad. Popa (Ad. Bălan '85) - R. Voinea, Codin (B. Geantă '70)
Antrenor: *Erik Lincar*

Arbitru: *Dorian Micloșină ★★★ (Reșița);* ***Asistenți:*** *Ciprian Florin Danșa ★★★ (Oradea) și Ovidiu Timar ★★★ (Marghita);* ***Stadion:*** *Municipal (Bistrița);* ***Spectatori:*** *50;* ***Jucătorul meciului:*** *Ionuț Stoica ★★★;* ***Corespondent:*** *Andrei Panait*

VOINȚA SIBIU - LUCEAFĂRUL ORADEA 0-1
Cigan '44

Sg. Dani - Burlacu, Cr. Apostol, Heil, C. Lungu (Neguț '71) - Străuț, Beza (cpt.), Tătar, Sg. Popovici - Cigan (Armenean '74), Dudiță (Szabo '58)
Antrenor: *Alexandru Pelici*

B. Miron - D. Munteanu (Cr. Andor '81), Pocian, Letan, A. Achim - G. Bogdan, Svarczkopf, Bundea (cpt.), Haș (N. Roșu '70) - C. Roșu (G. Popescu '62), Blănaru
Antrenor: *Călin Moldovan*

Arbitru: *Adrian Comănescu ★★★ (Râmnicu Vâlcea);* ***Asistenți:*** *Gabriel Bârjac ★★★ (Zalău) și Iulian Szekely ★★★ (Cluj-Napoca);* ***Stadion:*** *Voința (Sibiu);* ***Spectatori:*** *1.200;* ***Jucătorul partidei:*** *Cristian Cigan ★★★;* ***Corespondent:*** *Dragoș Popescu*

UTA - CORONA BRAȘOV 1-0
I. Coman '32 - pen.

Smaranda - Calvin, D. Matei, Gligor (cpt.), Siminic - Mărginean, Lazea (G. Neagu '46) - Bârză, Ct. Bucur (Laso '59), Hiago - Sg. Pop (Al. Miron '46)
Antrenor: *Adrian Falub*
Eliminat: *Hiago '44*

Marc - Martac, Forika, Damian, V. Avram - V. Munteanu, S. Marin (Bg. Marinescu '68), Leonte (Fizeșan '62), M. Stere (cpt.) - Fl. Stângă, I. Coman (Chirciu '90)
Antrenor: *Daniel Bona*
Eliminat: *Forika '70*

Arbitru: *George Găman ★★★ (Craiova);* ***Asistenți:*** *Gero Szabo ★★★ (Cluj-Napoca) și Raul Ghiciulescu ★★★ (Lugoj);* ***Stadion:*** *„Francisc Neumann" (Arad);* ***Spectatori:*** *400;* ***Jucătorul meciului:*** *Mădălin Martac ★★★;* ***Corespondent:*** *Sebastian Șiclovan*

pub

Drumul până la stadion e întortocheat, dar odată ce zăreşti stâlpii de nocturnă, totul devine simplu

Înainte de joc, spectatorii şi-au potolit foamea cu mici oferiţi de una dintre firmele lui Ioan Neculae

Astra a avut aseară o puternică galerie, aşa cum la Ploieşti nu s-a întâmplat niciodată

Eric (în roşu) a revenit aseară fără succes în echipa Mediaşului

Fotografii: **Bogdan Iordache**

Noua minune de la Dunăre

Astra a învins clar aseară pe Gaz Metan (4-0) într-un meci care a însemnat debutul oraşului Giurgiu în Liga I

Cristian VOINEA
cristian.voinea@prosport.ro

» Stadionul de lângă Podul Prieteniei se prezintă bine doar pe jumătate, dar lucrările de renovare vor continua

Giurgiu nu a prins niciun minut în prima ligă până aseară. Oraşele precum Brăneşti, Chiajna sau Otopeni au avut privilegiu de a lupta cu echipele mari ale României, dar Giurgiu nu. Pe străzi e linişte. N-ai zice că se apropie meciul cu Gaz Metan, primul din istoria oraşului. Ori lumea e deja acolo, ori nu interesează pe nimeni. Ne apropiem de „Marin Anastasovici", noua arenă a ligii întâi, ghidaţi de stâlpii de nocturnă proaspăt montaţi. Apar şi oamenii. Sunt din ce în ce mai mulţi şi la intrarea în stadion s-a creat celebrul dop. Nimeni nu stă la coadă şi se intră greu. Două ambulanţe dau ocol complexului sportiv. „S-au bătut unii în partea cealaltă", vine explicaţia oamenilor de ordine. Bun, au început cu „dreptul".

MAI E DE LUCRU

Intrarea în baza sportivă lasă loc multor sentimente. Ne place, dar sunt multe lipsuri. Miroase a nou, dar totodată ne înecăm şi din cauza fumului ieşit din zecile de grătare. Nici seminţele nu lipsesc din stocurile comercianţilor şi accesul se face tot printr-o poartă uriaşă de tablă asemănătoare penitenciarelor deasupra căreia scrie „Complexul Sportiv Marin Anastasovici". Un nume despre care nu ştim mai nimic, în afară că este unul dintre marii fotbalişti ai Giurgiului. În apropierea drepunghiului verde s-a lucrat din greu. Dar, din păcate, doar pe partea „oficialei", acolo de unde vin banii. La tribuna a II-a nu s-a schimbat mai nimic, peluzele lipsesc cu desăvârşire, dar patronul echipei, Ioan Niculae, a asigurat că proiectul început la Giurgiu nu se opreşte aici, iar lucrările vor continua. „Nu credeam că voi apuca să văd fotbal din prima ligă aici. Nu aveam cum să lipsesc. S-au băgat bani mulţi şi ne săturasem să vedem meciuri doar dimineaţa", ne-a mărturisit un bărbat trecut de 50 de ani.

Renovarea stadionului din Giurgiu a costat până acum 1,3 milioane de euro

Foto: **Bogdan Iordache**

GAZONUL E IMPECABIL

O surpriză plăcută a serii a reprezentat-o suprafaţa de joc. Cum deja ne creasem impresia că nici iarba nu creşte cum trebuie în ţara asta, după experimentele nereuşite de la Naţional Arena, stadionul din Giurgiu ne-a arătat contrariul. Firma lui Adrian Oprişan a arătat de ce este una dintre cele mai cunoscute în domeniu şi a trimis un semnal clar celor care îngrijesc gazonul la stadionul de 55.000 de locuri din Vatra Luminoasă.

„...ŞI MULŢESCU ZICI CĂ-I VILANOVA"

Pe teren, lucrurile nu au fost deloc complicate. Echipa lui Gigi Mulţescu a arătat ca în etapele precedente. A dominat, a presat şi a înscris de câte ori a avut nevoie. După o primă repriză în care golul nu a apărut, partea a doua a aparţinut total gazdelor. Distefano ('55), Budescu ('58), Tembo ('65) şi Seto ('88) au adus o victorie categorică pentru noua echipă a Giurgiului care i-a făcut pe cei aproximativ 3.500 de fani prezenţi în tribună să scandeze „Joacă Astra zici că-i Barcelona şi Mulţescu zici că-i Vilanova". Cel puţin pentru câteva ore Astra a devenit liderul Ligii I şi, după Galaţi, un nou oraş de la malul Dunării visează frumos.

Liga I

ASTRA
GAZ METAN **4-0**

Distefano '55, Budescu '58, Tembo '65, Seto '88

1 Gavrilaş ★★	**12** Pleşca ★
9 Enache ★★	**3** Trtovac ★
5 Ben Youssef ★★★	**85** Frăsinescu ■
25 Găman (cpt.) ★★	**13** Akaki ★
13 Morais ★★★	**25** Markovic ★
8 Seto ★★★	**22** Tahar ★
7 Tembo ★★★	**21** Todea (cpt.) ■
10 Budescu ★★★	(**15** Negru '62) ★
11 Distefano ★★★	**6** Astafei ★
(**90** Vădrariu '79)	**27** Eric ★★
91 William ★★	**2** C. Petre ★
(**22** Ivanovski '72) ★	**9** Bud ■
21 Fatai ★	(**10** Bawab '66) ■
(**6** Yahaya '84)	

Antrenor: *Gheorghe Mulţescu*
Rezerve: *61. D. Moldovan - 3. Ben Djemia, 24. Nogo, 27. A. Mureşan*
Cartonaşe galbene: *-*

Antrenor: *Cristian Pustai*
Rezerve: *30. Buchta - 8. Buzean, 89. C. Gheorghe, 17. Vasilache, 20. D. Roman*
Cartonaşe galbene: *Trtovac '30, Todea '43, Akaki '61, Astafei '70, Negru '87*

Arbitru: *Sebastian Colţescu ★★★ (Craiova);*
Asistenţi: *Bogdan Gheorghe ★★★ (Bucureşti) şi Ion Ciocănea ★★★ (Sibiu);* ***Stadion:*** *„Marin Anastasovici" (Giurgiu);* ***Spectatori:*** *3.500*

pub

dublul minutelor naţionale
dacă vii din altă reţea

Nokia 113 1€
Samsung E2600 1€
LG T385 1€

sau
20 € reducere la orice alt telefon

alegerea se schimbă cu Orange

www.orange.ro

today changes with orange™

TVA inclus; ofertă valabilă până la 20 noiembrie 2012, cu abonamentul Cangur 12 pe 2 ani, la portarea din altă reţea

ANGLIA | MANCHESTER CITY - ARSENAL 1-1

Lescott, înger și demon

Fundașul lui Manchester City a deschis scorul și apoi a greșit la golul egalizator al lui Arsenal

Mihai MOLNAR
mihai.molnar@prosport.ro

- **City și Arsenal au rămas neînvinse în campionat**
- **Pantilimon a fost din nou rezervă**

După Liverpool - Manchester United, un alt derby s-a disputat ieri, în etapa a cincea din Premier League. Pe „Etihad Stadium", Manchester City și Arsenal au încheiat la egalitate (1-1) un derby decis în urma a două lovituri de colț, în care protagonistul a fost **Joleon Lescott (foto)**. Fundașul central al lui City a deschis scorul cu o lovitură de cap (40), în urma unui corner executat de Silva, la care Vito Mannone a trecut pe sub balon, apoi și-a îngropat echipa, după ce a respins balonul greșit, la Koscielny, în urma unui corner al oaspeților. Fundașul francez a egalat (82), iar finalul s-a jucat pe contre, în care atât City, printr-o „foarfecă" a lui Kompany și o ratare uriașă a lui Aguero, dar și Arsenal, prin Gervinho, au trecut pe lângă golul decisiv. Pantilimon a privit meciul de pe banca de rezerve, Mancini preferându-l și de această dată pe Hart pentru postul de portar. Cele două echipe rămân neînvinse în campionat, dar sunt la patru puncte în spatele liderului Chelsea (13p).

Manchester City:
Hart
Zabaleta
Kompany
Lescott
Clichy
Garcia
Yaya Toure
Silva
Aguero
Sinclair
Dzeko

Arsenal:
Mannone
Jenkinson
Mertesacker
Koscielny
Gibbs
Diaby
Arteta
Gervinho
Cazorla
Ramsey
Podolski

Au marcat:
Lescott (40) / Koscielny 82

ANGLIA | LIVERPOOL - MANCHESTER UNITED 1-2

„Anfield" roșu

Derby-ul s-a disputat sub semnul comemorării victimelor tragediei de la Hillsborough

Coregrafia suporterilor de pe Anfield a fost fantastică. Toți cei prezenți au comemorat cele 96 de victime de la Hillsborough *Foto: EPA*

Mihai MOLNAR
mihai.molnar@prosport.ro

- **Liverpool a deschis scorul, dar United a câștigat în premieră un meci pe „Anfield", în campionat, după ce a fost condusă**
- **Shelvey a fost eliminat, respectând tradiția recentă a cartonașelor roșii din derby**

Cel mai tare derby din Premier League s-a jucat ieri cu gândul la cele 96 de persoane care au plecat pe 15 aprilie 1989 la un meci de fotbal și nu s-au mai întors acasă. La prima partidă pe teren propriu după ce o comisie independentă a dezvăluit, după trei ani de cercetări, adevărata versiune a tragediei de la Hillsborough, Liverpool a primit pe „Anfield" vizita rivalei United. Iar cei 44.263 de spectatori, uniți indiferent de afinitatea echipei, plus jucătorii și staff-urile tehnice au oferit momente emoționante. La mijlocul terenului, Sir Bobby Charlton, legenda lui United, i-a oferit 96 de trandafiri roșii lui Ian Rush, „legenda cormoranilor", Luis Suarez mâna lui Evra, iar Giggs și Gerrard, căpitanii celor două echipe, 96 de baloane roșii cerului.

> 7 cartonașe roșii în ultimele 12 întâlniri s-au înregistrat în derby-urile dintre Liverpool și Manchester United

GERRARD L-A EGALAT PE FOWLER

„Adevărul" și „dreptatea" au fost mesajele tribunelor, spectacolul cel al terenului. Liverpool, cu fanii în spate, parcă a strălucit mai mult. Avea de partea sa și statistica, care spunea că n-a mai pierdut un meci pe „Anfield", în fața lui United, din decembrie 2007 (0-1). Doar că tradiția s-a rupt ieri, și din cauza lipsei de experiență a lui Jonjo Shelvey (20 de ani). Mijlocașul lui Liverpool a avut un tackling dur asupra lui Evans (39) și a văzut din partea centralului Mark Halsey cartonașul cu culoarea care a predominat ieri pe „Anfield". Deși Gerrard a deschis scorul în debutul părții secunde (46), cu al șaselea său gol împotriva lui United, în Premier League, o performanță egală cu cea a lui Robbie Fowler, omul în plus al „diavolilor" a cântărit enorm. Rafael (51) a egalat aproape imediat, iar pe final United a câștigat primul meci pe „Anfield" după ce e condusă, cu ajutorul penalty-ului acordat ușor de Halsey și transformat de Van Persie. Pentru Liverpool, tragedia a fost completată și de rezultat. Nicio victorie în primele cinci meciuri din campionat, adică cel mai start slab de sezon din ultimii 101 ani!

LIVERPOOL 1-2
MANCHESTER UNITED
Gerrard (46) / Rafael (51), Van Persie (81)

Reina - Kelly, Skrtel, Agger (80 Carragher), Johnson - Gerrard, Allen, Shelvey - Borini (46 Suso), Suarez, Sterling (66 Henderson)
Antrenor: *Brendan Rodgers*

Lindegaard - Rafael (89 Welbeck), Evans, Ferdinand, Evra - Carrick, Kagawa (82 Hernandez), Giggs - Nani (46 Scholes), Van Persie, Valencia
Antrenor: *Sir Alex Ferguson*

Stadion: *„Anfield"*; ***Arbitru:*** *Mark Halsey*

Cagliari și-a făcut stadion degeaba

Războiul dintre autoritățile locale și oficialii lui Cagliari a determinat amânarea partidei de ieri cu AS Roma

Mihai MOLNAR
mihai.molnar@prosport.ro

Momente incredibile oferite ieri de fotbalul italian. N-a mai fost vorba despre vreun meci trucat la pariuri, dar amânarea partidei Cagliari - Roma a însemnat o nouă lovitură dată credibilității fotbalului din Cizmă. Ce s-a întâmplat? Totul are legătură cu noul stadion al lui Cagliari, „Is Arenas", unde clubul sard s-a mutat din vară. Arena este micuță (16.200 de locuri) și, în ciuda unor îmbunătățiri recente, autoritățile locale susțin că, din rațiuni de securitate, nu poate găzdui partide de Serie A. Așa că, deși Cagliari s-a mutat pe „Is Arenas", a jucat primul meci, cu Atalanta, cu porțile închise, un scenariu care ar fi trebuit să se repete și ieri, cu Roma. Culmea, sâmbătă, oficialii clubului roșalbastru au invitat fanii la stadion, susținând că arena este sigură și atacând dur „birocrația și dezinteresul autorităților locale". Verdictul a fost al Ligii, care a anunțat ieri dimineață amânarea partidei, la cererea expresă a autorităților din capitala sardă.

1,2
milioane de euro a costat renovarea stadionului „Is Arenas", care are o capacitate de 16.200 de locuri

- Roma solicită câștigarea partidei la masa verde

pub

parteneri:

Dove · AQUA CARPATICA · PUMA

În octombrie, caută la chioșcuri revista împreună cu DVD-ul la un preț special

Numai 14,9 lei

REZULTATE

ANGLIA, ETAPA A 5-A (DIN 38)

Swansea - Everton (Anichebe 21, Mirallas 43, Fellaini 82)	0-3
Chelsea - Stoke (A. Cole 85)	1-0
Southampton - Aston Villa (Lambert 58 și 90 - pen., Clyne 63, Clark 72 - aut., / Bent 35)	4-1
West Bromwich - Reading (Lukaku 71) *La gazde, Tamaș nu a fost în lot.	1-0
West Ham - Sunderland (Nolan 90 / S. Fletcher 10)	1-1
Wigan Athletic - Fulham (A. Kone 90 / Rodallega 32, Duff 68)	1-2
Liverpool - Manchester United (Gerrard 46 / Rafael 51, Van Persie 81)	1-2
Newcastle - Norwich (Ba 20)	1-0
Manchester City - Arsenal (Lescott 40 / Koscielny 82)	1-1

*La gazde, **Pantilimon (în stânga)** a fost rezervă.

Tottenham - QPR (Faurlin 60 - aut, Defoe 61 / Zamora 33)	2-1

CLASAMENT: 1. Chelsea 13p, 2. Man. United 12p, 3. Everton 10p (+4), 4. West Bromwich 10p (+3)

ITALIA, ETAPA A 4-A (DIN 38)

Parma - Fiorentina (J. Valdes 90 - pen. / Roncaglia 20)	1-1
Juventus - Chievo (Quagliarella 63 și 68) *La oaspeți, Papp și Stoian au fost rezerve.	2-0
Sampdoria - Torino (Pozzi 84 - pen. / Bianchi 69 - pen.)	1-1
Atalanta - Palermo (Raimondi 88)	1-0
Bologna - Pescara (Gilardino 9 / Quintero 41)	1-1
Catania - Napoli	0-0
Inter Milano - Siena (Vergassola 73, Valiani 90+1) *La gazde, Chivu a fost rezervă.	0-2
Udinese - AC Milan (Ranegie 40, Di Natale 68 - pen. / El Shaarawy)	2-1

*Partida Lazio - Genoa s-a terminat după închiderea ediției, iar meciul Cagliari - AS Roma a fost amânat.

CLASAMENT: 1. Juventus 12p, 2. Napoli 10p, 3. Lazio 9p (+6, 3j), 4. Sampdoria 9p (+3)

SPANIA, ETAPA A 5-A (DIN 38)

Zaragoza - Osasuna (Postiga 4, Copovi 45 - aut., Apono - pen. / Armenteros 30) *La gazde, Săpunaru a jucat tot meciul.	3-1
Celta de Vigo - Getafe (Fernandez 57, C. Park 68 / Barrada 59)	2-1
Real Betis - Espanyol (Paulao 18)	1-0
Barcelona - Granada (Xavi 87, Gomez 90 / aut.) *La oaspeți, Torje a ieșit în minutul 66.	2-0
Mallorca - Valencia (Victor 8, Arizmendi 55)	2-0
Levante - Real Sociedad (Barkero 70 - pen., Martins 86 / Zurutuza 23)	2-1
Atletico Madrid - Valladolid (Godin 31, Falcao 45 - pen. / Bueno 55)	2-1

*Partidele Bilbao - Malaga și Rayo Vallecano - Real Madrid s-au terminat după închiderea ediției, iar La Coruna - Sevilla se dispută azi.

CLASAMENT: 1. Barcelona 15p, 2. Mallorca 11p, 3. Atletico 10p (+6), 4. Malaga 10p (+4)

GERMANIA, ETAPA A 4-A (DIN 34)

Nurnberg - Eintracht Frankfurt (Polter 76 / Hoffer 25, Inui 60)	1-2
Fortuna Dusseldorf - Freiburg	0-0
Hamburger SV - Dortmund (Son 2 și 59, Ilicevic 55 / Perisic 46 și 60)	3-2
Mainz - Augsburg (Ivanschitz 10, Szalai 26)	2-0
Schalke - Bayern Munich (Kroos 55, Müller 58) *La gazde, Marica nu a fost în lot.	0-2
Wolfsburg - Greuther Furth (Olic 42 / Pogatetz 28 - aut.)	1-1
Leverkusen - M'gladbach (Kadlec 12 / Herrmann 3)	1-1
Hoffenheim - Hannover (Johnson 27, Salihovic 82, Williams 90 / Delpierre 26)	3-1
Werder Bremen - Stuttgart (De Bruyne 23, Junuzovic 34 / Harnik 50, Niedermaier 81)	2-2

CLASAMENT: 1. Bayern 12p (+12), 2. Frankfurt 12p (+7), 3. Hannover 7p (10-7), 4. Dortmund 7p (8-5)

FRANȚA, ETAPA A 6-A (DIN 38)

Montpellier - Saint-Etienne (S. Camara 70 / Aubameyang 45) *La oaspeți, Nicoliță a fost integralist.	1-1
Bastia - PSG (Menez 6, Ibrahimovic 40 și 90, Matuidi 72)	0-4
Brest - Valenciennes (Ayite 60, Vasat 76 - pen. / Dossevi 11)	2-1
Lorient - Nice (Monnet-Paquet 89 / Meriem 40)	1-1
Reims - Nancy (Courtet 7, Diego 61 - pen.)	2-0
Sochaux - Troyes (Roudet 9, Doubai 54, Bakambu 70 / Faussurier 32)	3-1
Toulouse - Rennes (Ben Yedder 24, Ahamada 90+5 / Pitroipa 10, Erdinc 65)	2-2
Bordeaux - Ajaccio (Henrique 54, Gouffran 78 / Faty 64, Belghazouani 90+1) *La oaspeți, Mutu, accidentat, nu a jucat.	2-2
Marseille - Evian (Amalfitano 33)	1-0

*Partida Lille - Lyon s-a terminat după închiderea ediției.

CLASAMENT: 1. Marseille 18p, 2. Lyon 13p (+5), 3. PSG 12p (+7), 4. Lorient 12p (+5)

OLANDA, ETAPA A 6-A (DIN 34)

Roda Kerkrade - Utrecht **0-1**, Zwolle - Groningen **1-2**, Waalwijk - Venlo **1-1**, Vitesse Arnhem - Heracles **1-1**, NEC Nijmegen - Willem II Tilburg **0-0**, Den Haag - Ajax Amsterdam **1-1**, Twente - Heerenveen **1-0**, NAC Breda - AZ Alkmaar **2-1**, PSV Eindhoven - Feyenoord **3-0**

CLASAMENT: 1. Twente 18p, 2. Vitesse 14p, 3.-4. Ajax 12p (18-6), PSV 12p (18-6)

PORTUGALIA, ETAPA A 4-A (DIN 30)

Moreirense - Vitoria Guimaraes **0-1**, FC Porto - Beira Mar **4-0**, Nacional - Pacos Ferreira **3-3**, Vitoria Setubal - Olhanense **1-0**, Braga - Rio Ave **4-1**

*Partida Academica - Benfica s-a terminat după închiderea ediției, iar meciurile Estoril - Maritimo și Sporting Lisabona - Gil Vicente se dispută azi.

CLASAMENT: 1. Porto 10p, 2. Benfica 7p (+8, 3j), 3. Sporting Braga 7p (+3)

TURCIA, ETAPA A 5-A (DIN 30)

Karabukspor - Antalyaspor **1-0** (la gazde, Cernat a ieșit în minutul 73), Istanbul Buyuksehir - Orduspor **1-1** (la oaspeți, Stancu a fost integralist), Kayserispor - Eskișehirspor **3-2**, Gaziantepspor - Beșiktaș **3-2**, Mersin - Genclerbirligi **1-1**, Elazigspor - Bursaspor **1-1**, Sivasspor - Kasimpașa **1-0**, Galatasaray - Akhisar Belediyespor **3-0**

*Partida Fenerbahce - Trabzonspor se dispută azi.

CLASAMENT: 1. Galatasaray 13p, 2. Kasimpașa 9p (+5), 3. Orduspor 9p (+3)

RUSIA, ETAPA A 9-A (DIN 30)

FC Krasnodar - Mordovia **6-1**, Volga - ȚSKA Moscova **2-3**, Dinamo Moscova - Amkar Perm **3-2** (la gazde, Ropotan a ieșit în minutul 46), Krîlia Sovietov - Zenit **2-2**, Terek Groznîi - Lokomotiv Moscova **0-3**, Spartak Moscova - Rostov **3-1** (la oaspeți, Cociș a fost rezervă), Rubin Kazan - Kuban Krasnodar **1-0** (la oaspeți, Bucur a fost rezervă, iar Niculae nu a fost în lot)

*Partida Alania Vladikavkaz - Anji Mahacikala se dispută azi.

CLASAMENT: 1. ȚSKA Moscova 21p, 2. Lokomotiv 19p (+7), 3. Terek 19p (0)... 14 Dinamo 6p

TURCIA

STANCU, GOL PENTRU ORDUSPOR

Bogdan Stancu a înscris sâmbătă singurul gol al lui Orduspor în meciul din deplasare cu Istanbul Buyukşehir, scor 1-1, din etapa a cincea a campionatului Turciei. Atacantul român a fot integralist și a ajuns la a doua reușită în acest sezon.

RUSIA

PETRESCU, LA A DOUA VICTORIE

Dinamo Moscova a învins-o sâmbătă, pe teren propriu, cu scorul de 3-2, pe Amkar Perm, în etapa a 11-a a campionatului Rusiei. Golurile echipei lui Petrescu au fost marcate de Jantscher (29), Kuranyi (78) și Kokorin (83). La gazde a jucat și Ropotan, care a fost înlocuit la pauză. Petrescu e la a doua victorie cu Dinamo, care a urcat pe locul 14, cu șase puncte.

FRANȚA

MUTU A FĂCUT ENTORSĂ

Adrian Mutu nu a jucat ieri în partida pe care Ajaccio a terminat-o la egalitate, 2-2, pe terenul lui Bordeaux, în etapa a șasea a campionatului Franței. „Mutu nu merge la Bordeaux, el a suferit o mică entorsă la glezna dreaptă", a anunțat clubul corsican, pe site-ul oficial, în dimineața meciului.

ȘAHTIOR - DINAMO KIEV 4-1

LUCESCU ȘI RAȚ, ÎN OPTIMILE CUPEI

Cupa Ucrainei a programat aseară, pe „Donbass Arena", un duel inedit în „16"-imi, Șahtior - Dinamo Kiev, cele două mari rivale fiind obișnuite să se întâlnească în fazele superioare. Ca și în campionat, când au învins cu 3-1 la începutul lunii, „minerii" au câștigat și acum, cu 4-1, și s-au calificat în optimi. Golurile au fost marcate de Luiz Adriano (22), Teixeira (40), Fernandinho (75) și Srna (83), respectiv Taiwo (27). Rață a fost rezervă la Șahtior.

Vettel relansat

Germanul luptă iar pentru titlu după victoria din Singapore

Marius HUȚU
marius.hutu@prosport.ro

Marele Premiu Singapore, disputat ieri în nocturnă, pe un circuit stradal, a consemnat o premieră în acest sezon: s-a încheiat după expirarea limitei de două ore. Sebastian Vettel (Red Bull) a fost marele câștigător al jackpot-ului. Campionul a profitat de abandonul britanicului Lewis Hamilton (McLaren), care se instalase la conducere încă din debutul cursei, iar la final a devenit principalul adversar al lui Fernando Alonso în lupta pentru titlu. Spaniolul de la Ferrari a terminat pe 3 în Singapore, iar ecartul lui față de Vettel s-a redus la 29 de puncte.

6
etape au mai rămas de disputat din actualul sezon al Campionatului Mondial de Formula 1

MARELE PREMIU SINGAPORE (ETAPA A 14-A)

CLASAMENT (MONZA)

1.	VETTEL	2 H
2.	BUTTON	+ 8.9
3.	ALONSO	+ 15.2
4.	DI RESTA	+ 19.0
5.	ROSBERG	+ 34.7
6.	RAIKKONEN	+ 35.7
7.	GROSJEAN	+ 36.6
8.	MASSA	+ 42.8
9.	RICCIARDO	+ 45.8
10.	WEBBER	+ 47.1

PILOȚI

1.	ALONSO	194
2.	VETTEL	165
3.	RAIKKONEN	149
4.	HAMILTON	142
5.	WEBBER	133

CONSTRUCTORI

1.	RED BULL	298
2.	MCLAREN	261
3.	FERRARI	245
4.	LOTUS	231
5.	MERCEDES	136

SuperSamara a uimit Asia

Eliza (38 ITTF) a cucerit argint la Cupa Mondială, după ce a pierdut în fața chinezoaicei Liu Shiwen (3 ITTF)

Andru NENCIU
andru.nenciu@prosport.ro

» **Eliza e prima europeană finalistă în istoria de 16 ani a Cupei Mondiale**

Româncele joacă tare în sportul cu mingea de celuloid, izbutind să impresioneze constant în disciplina dominată de ochii oblici. Eliza Samara (23 de ani) s-a autodepășit la Cupa Mondială de la Huangshi (China), regalul celor mai tari jucătoare ale lumii, promovând până în ultimul act! Eleva lui Viorel Filimon a cedat finala în fața chinezoaicei Liu Shiven, principala favorită (3 ITTF), 0:4 (6, 7, 3, 3), dar și-a ștanțat palmaresul cu victorii incredibile. Dimensiunea performanței e subliniată de șeful FRTM, Cristinel Romanescu. „O europeancă get-beget, depistată, antrenată și șlefuită în școala românească, a reușit un rezultat colosal la o competiție de genul Turneului Campionilor din tenis. Argintul capătă valoarea unui aur pentru că o româncă a pătruns în elita asiaticelor, acolo unde rusoaicele, suedezele, franțuzoaicele sau nemțoaicele n-au acces! Eliza a învins jucătoare mult mai bine clasate (n.r. vezi rezultatele din fișier), dar în finală n-a mai reușit să o răpună și pe principala favorită a turneului, pe care n-a învins-o niciodată. În România nu se acordă mulți bani acestui sport, dar noi continuăm să facem minuni".

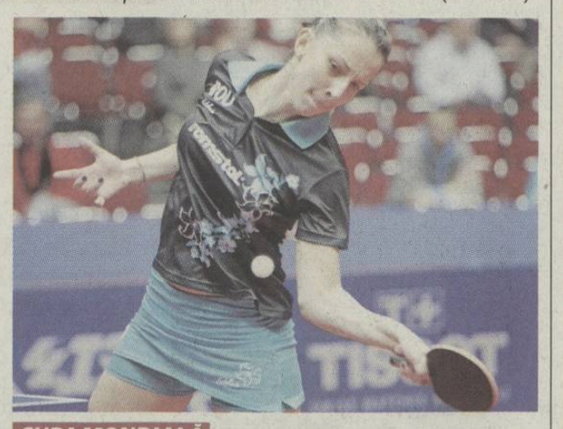

CUPA MONDIALĂ

Meciurile Elizei în China
Grupa B: Samara (38 ITTF) - Feng (Sin / 7 ITTF) 4:1, Samara - Jiang (HKg / 22) 4:2, Samara - Wu (Ger / 17) 0:4. **Sferturi:** Samara - Pavlovich (Blr / 21) 4:1. **Semifinale:** Samara - Shen Yanfei (Spa / 14) 4:3. **Finala:** Samara - Liu Shiwen (Chi / 3) 0:4

PE SCURT

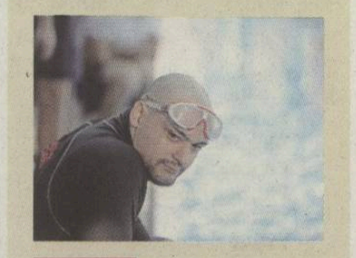

SPECIAL

ONCESCU, UN NOU RECORD MONDIAL

Într-un eveniment transmis ieri în direct de sport.ro, Ion Oncescu, multiplul campion mondial la skandenberg, a reușit, la Bazinul Dinamo, să parcurgă peste 33 de metri sub apă cu o halteră de 59 de kilograme, stabilind astfel un nou record mondial. Bucureșteanul își propusese o performanță de acest tip încă din copilărie.

„U" dublează miza în Ligă

Ce nu a putut la fotbal, „U" a reușit la handbal feminin. Jolidon Cluj se alătură Oltchimului în grupele Ligii Campionilor, după ce a învins aseară cu 23-22 formația rusă Rostov

Marius HUȚU
marius.hutu@prosport.ro

» **Jolidon va juca în „grupa morții", cu Gyor (Ungaria), Krim Ljubljana (Slovenia) și Podravka (Croația)**

Handbalul feminin dă semne de revigorare după un sezon în care a „sărit" de la o dezamăgire la alta. Tonul l-a dat națională de junioare, care în august a terminat pe locul 4 la CM, dar substanță a căpătat după ce o altă formație decât Oltchim a reușit să acceadă în grupele Ligii Campionilor.

„U" a fost în ultimii trei ani campioana echipelor „mici", care s-a mulțumit să termine în spatele formației din Vâlcea, principala ei grijă fiind supraviețuirea din punct de vedere financiar. Prin prisma locului secund pe care l-a polarizat în Liga Națională, formația ardeleană a trăit însă cu iluzia că poate accede la „masa bogaților". Primele două tentative au rămas la stadiul de experiență, dar tragerea la sorți pentru sezonul 2012-2013 i-a oferit o șansă mai mare ca niciodată, găzduirea turneului de calificare „acasă".

CARTAȘ, MVP-UL CLUJULUI

Într-un turneu gen „Final 4", Clujul a intrat ezitant sâmbătă, cu o victorie mai chinuită decât a arătat-o scorul, 34-26 cu Muratpasa (Turcia). 24 de ore mai târziu toată lumea a înțeles de fapt că „U" nu a forțat, ci avea nevoie doar să-și dozeze efortul pentru o partidă cu Rostov, mult mai dificilă.

Carmen Cartaș, jucătoare care risca să se plafoneze în subsolul Ligii Naționale la Deva, a găsit în fine clubul unde să își exploateze talentul, iar în partida de aseară a făcut o primă demonstrație. Cu o „dreaptă" necruțătoare, handbalista a pus Clujul pe trasa ideală încă din prima repriză, cele cinci goluri marcate până la pauză având o pondere însemnată în scorul înregistrat, 13-11. Chiar dacă a început ezitant în partea secundă, Jolidonul a „ars" neîncetat pentru calificare. Lângă Cartaș, la nouă metri și-a făcut simțită prezența și Senocico, care a riscat atunci când echipa trebuia să ia o decizie sau a jucat pentru pivotul Chintoan, o altă remarcată din tabăra gazdelor. „U" a trăit periculos finalul de joc, dar a știut că o asemenea șansă nu prinde în fiecare zi și a găsit resurse nebănuite pentru a se impune, 23-22. Așadar, experimentele s-au încheiat, acum urmează meciuri adevărate și la Cluj, unde vor sosi adversari precum Gyor, Krim sau Podravka. România va avea, în premieră, două echipe în grupele Ligii Campionilor.

» „U" Jolidon Cluj va debuta în grupa B a Ligii Campionilor pe 14 octombrie, în meciul din deplasare cu Krim Ljubljana
» Oltchim va juca grupa A a Ligii Campionilor, cu Hypo, Randers și Buxtehuder. Primul meci este acasă, pe 14 octombrie, cu Hypo
» România a calificat două echipe în grupele Ligii Campionilor din a cincea încercare. Până ieri, Brașovul și Clujul rataseră câte două ocazii

Cartaș, Dincă și Vădineanu sunt jucătoarele de la Cluj care au fost convocate de Gheorghe Tadici la echipa națională. O altă handbalistă de la „U", Florina Chintoan a preferat să renunțe o perioadă la națională Foto: **Dan Tăuțan**

pub

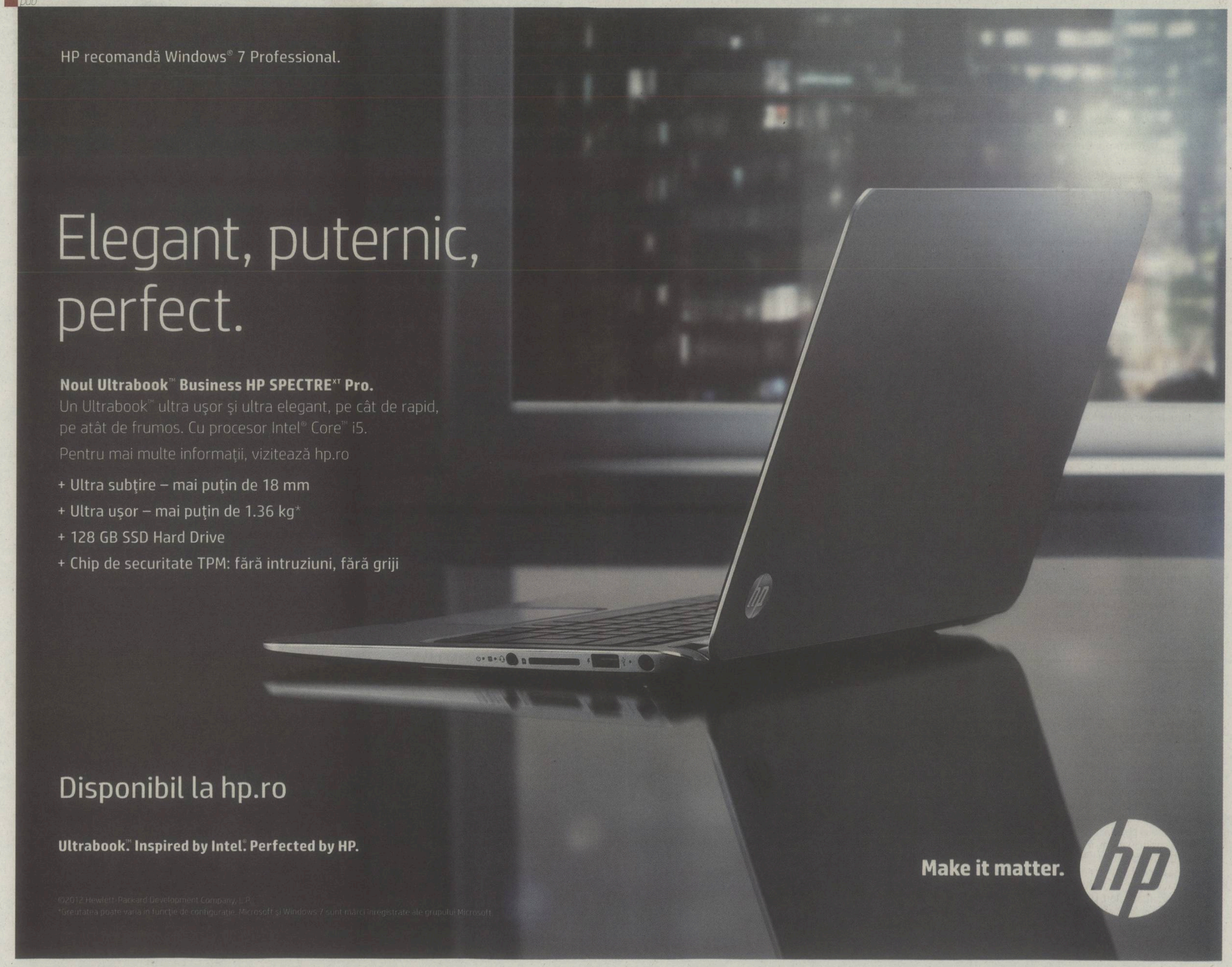

PANDURII - CFR
2-1 (0-0)

Lideri de la 11 metri

Pandurii au câștigat aseară în fața campioanei, 2-1, grație a două lovituri de pedeapsă acordate de Balaj. Centralului i se poate imputa că le-a refuzat clujenilor alte două, în timp ce gorjenii sunt lideri cel puțin până la Steaua - Rapid

CLASAMENT LIGA I

Loc	Echipa	M.	V.	Eg.	Înf.	Gol.	P.	Ad.
★ 1.	Pandurii Tg. Jiu	9	7	1	1	19-10	22	+7
● 2.	Astra	9	6	2	1	22-11	20	+5
● 3.	Steaua	8	6	1	1	20-9	19	+7
4.	FC Vaslui	9	4	3	2	16-11	15	+3
5.	Dinamo	8	4	2	2	13-9	14	+5
6.	Concordia Chiajna	9	4	2	3	12-13	14	-1
7.	Petrolul Ploiești	9	3	4	2	17-11	13	+1
8.	CFR Cluj	9	3	4	2	16-13	13	+1
9.	Rapid	7	3	3	1	10-8	12	0
10.	FC Brașov	9	3	3	3	15-14	12	-3
11.	Universitatea Cluj	9	3	2	4	12-19	11	-4
12.	Gaz Metan Mediaș	9	2	3	4	8-15	9	-3
13.	Viitorul Constanța	8	1	5	2	10-9	8	-4
14.	Ceahlăul P. Neamț	9	2	2	5	9-20	8	-4
▼15.	Gloria Bistrița	9	1	3	5	6-14	6	-9
▼16.	Oțelul Galați*	9	1	4	4	11-14	5	-5
▼17.	CS Turnu-Severin	9	0	4	5	7-13	4	-11
▼18.	CSMS Iași	8	0	2	6	7-17	2	-9

» * Echipă penalizată cu două puncte pentru neplata datoriilor
» Meciul Dinamo - Rapid, din etapa a IV-a, s-a amânat pentru 22 octombrie (ora 21:30)
» Legendă: ★ Campioana merge în turul doi preliminar al Ligii Campionilor ● Europa League, plus câștigătoarea Cupei ▼ Retrogradare

GOLGHETERI

6 goluri
Rusescu, Rocha *(ambii Steaua),* ***V. Dinu*** *("U" Cluj)*

5 goluri
Fatai *(Astra)*
Țucudean *(Dinamo)*
Hamza *(Petrolul)*
Astafei *(Gaz Metan)*

4 goluri
Buga, Iulian Popa *(ambii Brașov)*
Ibeh, Răduț *(ambii Pandurii)*
Viglianti *(Oțelul)*
M. Niculae *(FC Vaslui)*

PROGRAM

ETAPA A IX-A

VINERI

Concordia - Ceahlăul	2-1 (1-1)
Bistrița - Petrolul	1-1 (0-1)

SÂMBĂTĂ

Severin - Oțelul	1-1 (1-1)
„U" Cluj - Dinamo	1-2 (1-1)

IERI

Astra - Gaz Metan	4-0 (0-0)
FC Brașov - FC Vaslui	2-1 (1-0)
Pandurii - CFR Cluj	2-1 (0-0)

AZI

Viitorul - CSMS Iași	18:00	DigiSport
Steaua - Rapid	20:30	Antena 1

ETAPA A X-A

SÂMBĂTĂ, 29 SEPTEMBRIE

Gaz Metan - „U" Cluj	17:00	DigiSport1
CFR Cluj - Gloria	19:00	DigiSport1
FC Vaslui - Concordia	21:30	DigiSport1

DUMINICĂ, 30 SEPTEMBRIE

Oțelul - FC Brașov	17:00	DigiSport1
Iași - Severin	19:00	DolceSport1
Rapid - Viitorul	19:00	DigiSport1
Petrolul - Steaua	21:30	DigiSport1

LUNI, 1 OCTOMBRIE

Ceahlăul - Astra	18:00	DigiSport1
Dinamo - Pandurii	20:30	Antena1

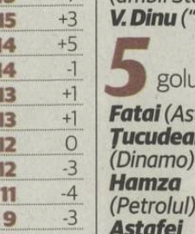

OPINIE **PE BUNE**

Alba-neagra cu penalty-uri

Mihai MIRONICĂ
mihai.mironica@protv.ro

La Târgu Jiu s-au întâlnit cea mai romantică echipă din Liga 1, Pandurii, și cea mai concretă formație din fotbalul românesc, campioana CFR. S-au întâlnit modestia unui creator de joc care i-ar fi plăcut și lui Brâncuși, Grigoraș, și aroganța cât Coloana Infinitului a președintelui Mureșan care declara înainte de meci că echipa sa joacă în Liga Campionilor împotriva unor formații pe care cei de la Pandurii le văd doar la televizor. Și culmea, Mureșan nu spunea asta pe canapelele lui Măruță sau Capatos. Chiar dacă în realitate chiar așa e, nu poți să declari așa ceva decât dacă ești un obișnuit al unor astfel de canapele. Sau dacă ai palat cu tron.

La scara Pandurilor absența lui Voiculeț, un Gerrard de pe Jii, contează mai mult decât toți cei 5 sau 6 absenți pe care-i are CFR. În acest moment în Liga 1 doar CFR poate să aibă în afara echipei un Deac, un Ronny, un Sougou, un Kapetanos, un Sare și cu toate acestea formația să păstreze un nivel rezonabil de joc.

Grigoraș se afișează în ultima vreme cu un trening Roger Federer și jocul echipei sale chiar a început din acest sezon să aibă ceva din splendoarea jocului Maestrului. Cu CFR, Pandurii a stat bine pe linia de fund, a construit solid și pe dreapta și pe rever și a urcat curajos la fileu peste un adversar, CFR, care a admis că trebuie să stea mai mult la cutie în fața unui asemenea jucător.

Poți să-ți arăți clasa de fotbalist chiar și la un penalty. Modul decis în care s-au dus Maxim și Răduț la cei 21- 22 de ani ai lor să bată loviturile de pedeapsă în momente atât de tensionate și felul în care au trimis mingea hotărât ne fac să simțim încă o dată stofa de fotbaliști în contrast cu postavul altor jucători.

În schimb, la stofa de calitate pe care ar fi putut să o aibă echipamentul negru de arbitru există niște semne de întrebare. CFR ar fi trebuit să primească un penalty în final, la Camora, deși dinspre Cluj probabil s-au văzut chiar două, punându-l la socoteală și pe cel la Nicoară. Oricum, am avut parte de un Balaj surprinzător după ce, într-un edict de la Palat, arbitrul băimărean fusese catalogat drept un Luțu sub acoperire al lui Paszkany.

Derbyul de modă nouă de la Târgu Jiu ne-a purtat de la cei mai promițători români, Maxim și Răduț, la cel mai bun străin al campionatului, Bastos. Ironic, cavalcada lui Bastos care a pornit la Basel, a continuat la Braga și a impresionat din nou la Târgu Jiu vine după ce oficialii CFR-ului îl surghiuniseră în sezonul trecut pe brazilian la periferia primului 11 clujean.

La Târgu Jiu, modestia a eclipsat aroganța. În același ton cu aerul superior al președintelui clujean, și Andone spunea că CFR nu trebuie să schimbe nicio istorie a confruntarilor cu Pandurii la Târgu Jiu ci doar trebuie s-o continue, cu trimitere la victoria obținută de el cu CFR în 2007 pe terenul oltenilor. Ei bine, istoria și-a păstrat linia: CFR n-a luat niciun punct la Târgu Jiu așa cum i s-a tot întâmplat acolo în ultimii 5 ani.

Cosmin STAICU
cosmin.staicu@prosport.ro

» Maxim și Răduț au înscris de la punctul cu var pentru Pandurii

Aureolată de un succes de efect la Braga pe „Municipalul" săpat în munte, CFR-ul a coborât lângă Jiu, pe „Municipalul" din Gorj, pentru a se ocupa de obiectivul numărul unu în strategia clubului: titlul. Trei modificări a făcut Andone în primul „11" față de meciul din Portugalia, toate din cauze obiective, însă nu a schimbat și registrul tactic, preferând tot contraatacul. Campioana a stat cuminte în propria jumătate în fața unei echipe care revendică posesia indiferent de adversar, iar în atac a mizat tot pe perioada de maximă inspirație a lui Bastos. Și brazilianul a ieșit la rampă din start cu un serviciu deosebit pentru Bjelanovic, dar croatul nu este letal cu capul precum titularul obișnuit, Kapetanos. În schimb, are aptitudini artistice, fiindcă a pretins penalty după ce era să-l mutileze pe Lazar. Lipsit de suspendatul Voiculeț, Grigoraș și-a titularizat fiul în „patrula" din spatele vârfului Lemnaru, acesta semnând replica gazdelor la ocazii cu un șut în transversală de la 30 de metri. Andone l-a stresat pe Balaj permanent și nu a prins pauza pe bancă, ieșind din scenă într-un cor de huiduieli pe care Oltenia i-l mai oferea cândva la derbyurile Știința - Dinamo.

VIERA, GAFĂ SUSPECTĂ

Meciul a pierdut coordonatele primei părți după ce Maxim a transformat un penalty imediat după pauză. Grigoraș junior i-a pus mingea pe var internaționalului, profitând de neatenția lui Sepsi. Campioana a răbufnit instant, dar cu ajutor de la fostul său jucător, Viera. Căpitanul panduriilor a gafat suspect și Bastos a speculat superb săptămâna de grație pe care a avut-o. Golul egalizator nu a liniștit partida, ci mai degrabă a aruncat-o în aer. Echipele s-au lungit, contrele au abundat, chiar dacă ocazii foarte mari nu au apărut. Insistența gazdelor, care n-au menajat o clipă campioana, le-a mai oferit încă o șansă de a intra în avantaj cu zece minute înainte de final. Mureșan s-a entuziasmat probabil prea tare după calificarea lui „U" Jolidon în Liga Campionilor la handbal și a făcut ceea ce la fotbal se numește henț, tocmai în propriul careu. Răduț și-a pierdut ieri permisul auto, dar nu și precizia, fiindcă a făcut 2-1 fără emoții, Grigoraș schimbând executantul inspirat. Finalul a însemnat mulți nervi, un nou penalty neacordat pentru oaspeți și eliminarea lui Cadu. Pandurii a reușit ceea ce Braga sau Basel nu au putut descifra, iar lângă Jiu s-au aprins torțe în cinstea noului lider.

» În minutul 49, centralul **Balaj a acordat corect lovitură de pedeapsă** pentru gazde, după ce Alex Grigoraș a fost ținut în careu de Sepsi. În min. 64 însă, Balaj nu a dat nimic la un contact dintre Nicoară și Unguruşanu, deși **s-ar fi impus penalty pentru CFR**. În min. 79, centralul a mai acordat un penalty pentru gazde, corect, după ce Mureșan a făcut henț în careu. La ultima fază, CFR-ului i-a mai fost refuzat un penalty la contactul dintre Mamele și Camora

Acest bufon de arbitru nu va mai prinde meciuri în Europa
Arpad PASZKANY, patron CFR Cluj

» Partida a fost întreruptă în prima repriză timp de cinci minute deoarece portarul **Lazar** (foto) a necesitat îngrijiri medicale, după ce Bjelanovic l-a lovit în față cu balonul și i-a spart buza

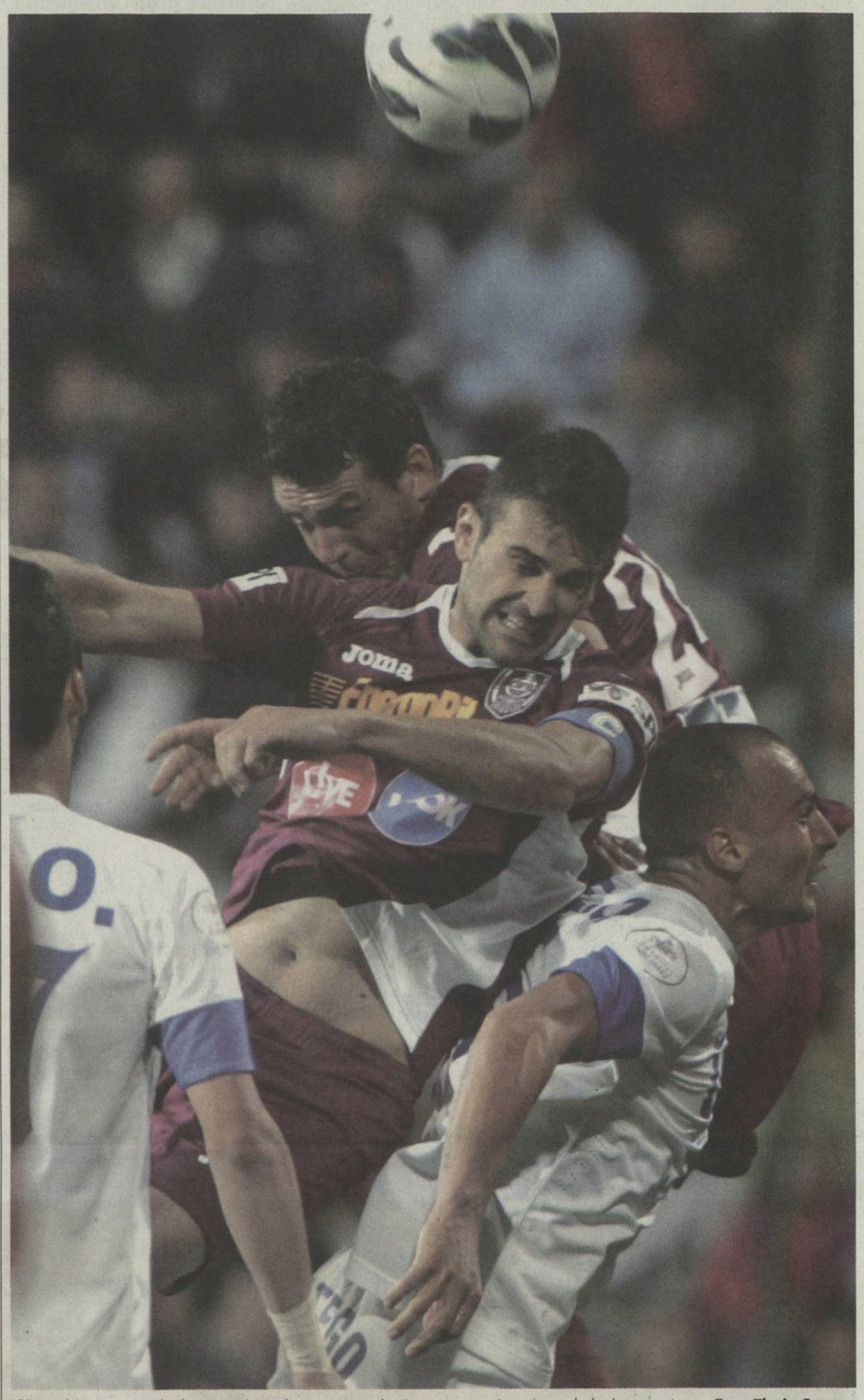

CFR a dominat partida de aseară în multe momente, însă nu a concretizat și pe tabela de marcaj *Foto:* **Florin Ceaușu**

PE SCURT

ABSENȚĂ

HAȚEGAN S-A RECUZAT

Meciul Pandurii - CFR Cluj a fost arbitrat aseară de Cristi Balaj, dar „centralul" din Baia Mare a reprezentat soluția de conjunctură, mai ales că sâmbătă seara fusese rezervă la „U" Cluj - Dinamo. Inițial, delegat a fost Ovidiu Hațegan, dar arădeanul a informat CCA cu o zi înaintea partidei că este accidentat și că nu poate fi prezent. Acesta s-a mai recuzat și de la Brașov - Steaua, în semifinala Cupei României în urmă cu două sezoane, dar și de la un CFR Cluj - Dinamo, în turul ediției 2008-2009 a Ligii I.

DECIZIE

ANDO, TRIMIS ÎN TRIBUNE

Nervi mulți, aseară, la Tg. Jiu. Iar pe finalul primei reprize au apărut și primele decizii drastice ale centralului Balaj. După ce a acordat un fault pentru gazde la un duel Lemnaru - Rada, arbitrul din Baia Mare a fost apostrofat de Ioan Andone. Balaj i-a făcut imediat semn „Fălcosului" să meargă în tribune, însă tehnicianul campioanei s-a conformat abia la intervenția celor de pe banca tehnică. Nu înainte de a-i adresa câteva cuvinte „de bine" lui Balaj.

Etapa a IX-a
PANDURII 2-1 CFR
Maxim ('50-pen), Răduț ('81-pen.)/ Bastos ('52)

22 Lazar ★★	1 Felgueiras ★★
18 Unguruşan ★★	3 Ivo Pinto ★★
3 Viera (cpt.) ■	20 Cadu (cpt.) ★★
6 Mamele ★★★	24 Rada ★
2 Vlad ★★	8 Sepsi ■ (11 Nicoară '64) ★
16 Nistor ★★★	
9 Grigoraș jr. ★★★	31 Aguirregaray ★ (30 Rui Pedro '85)
28 Maxim ★★★ (4 Rusu '85)	6 Mureșan ★
90 Răduț ★★★	23 Godemeche ★ (25 Luis Alberto '69) ★
14 Ibeh ★★ (99 Matulevicius '59) ★	45 Camora ★
27 Lemnaru ★★ (21 Boutadjine '68) ★★	16 Bastos ★★★
	19 Bjelanovic ★

Antrenor: *Petre Grigoraș*
Rezerve: *80. Mingote, 7. Băcilă, 8. C. Cristea, 25. Pleașcă*
Cartonașe galbene: *Viera '58*

Antrenor: *Ioan Andone*
Rezerve: *44. Stăncioiu - 10. Diogo Valente, 12. Maftei, 15. Kivuvu*
Cartonașe galbene: *Bjelanovic '29, Nicoară '71, Ivo Pinto '80*
Cartonaș roșu: *Cadu '90 +4*

Arbitru: *Cristian Balaj (Baia Mare)* ■ ; **Asistenți:** *Cristian Nica* ★★★ *(Ploiești), Adrian Ghinguleac* ★★★ *(București);* **Stadion:** *„Tudor Vladimirescu" (Târgu Jiu);* **Spectatori:** *6.000*

LIGA I **FC BRAȘOV - FC VASLUI 2-1**

PoPICĂ și Șumudică?

Popa și Batin l-au învins pe Șumudică, iar antrenorul e în pericol. Hizo stă la pândă pentru treningul cu A1 al Vasluiului

Popa l-a dominat clar pe Antal *Foto:* **Răzvan Lupică**

Costin NEGRARU (Brașov)
costin.negraru@prosport.ro

» În prelungiri, Marius Niculae a ratat ocazia meciului. Singur în 10 metri a tras mult peste poartă. Și Sburlea putea egala la ultima fază

Șumudică tremură. Nu de frig, chiar dacă toamna și-a intrat bine în drepturi la Brașov. Se minte că stă bine în clasament, dar e doar pentru moral. Omul din lojă zâmbește atunci când aude raționamentul antrenorului său, apoi se uită în teren unde ardelenii scot sufletul din vedetele pe care le-a îngrămădit cu pasiunea unui colecționar în tricourile Vasluiului. Se joacă în viteză și dintr-o atingere. „Pele" încearcă un călcâi, apărarea moldovenilor respinge greșit, iar Batin scoate la marginea careului pentru Popa.

Sunt jucători care nu-și dau seama la ce echipă joacă
Marius ȘUMUDICĂ, antrenor Vaslui

Mingea pleacă ușor din stângul fostului sibian și plutește până în vinclul porții lui Coman. Șumudică își trece nervos mâinile prin părul albit de nervi și se scufundă în scaunul băncii de rezerve. După gol, ai lui încep să aibă tot mai mult mingea, Brașovul se mulțumește să stea la cutie și să muște pe contre. Sânmărtean are primele ocazii ale moldovenilor, o lovitură liberă de la marginea careului (39) și un șut de la 20 de metri (47). Taborda scoate! Șumi mai are timp de un ultim pariu: miza pe Varga. Combinație rapidă în trei și e 1-1 (64). I-a ieșit pe moment. Bară Păun, apoi Batin dă lovitura decisivă (75). Să fie și pentru Șumudică?

» Velayos a fost eliminat corect în urma unui fault dur al brașoveanului asupra lui Caue

» Marius Șumudică nu a învins niciodată pe FC Brașov ca antrenor

Etapa a IX-a
FC BRAȘOV 2-1 FC VASLUI
I. Popa 11', Batin 75' / Varga 64'

99 Taborda ★★	1 D. Coman ★★
2 Velayos ★★	5 Celeban ★ (17 Ad. Gheorghiu 81')
23 R. Machado ★★	3 Varela ★
28 Cr. Munteanu (cpt.) ★★	33 Charlalambous ★
12 Cr. Ionescu ★★	23 Sălăgeanu ★
16 Viveiros ★★★	16 Caue ★★
8 Mateiu ★★★	25 Tukura ■ (9 Sburlea '46) ★
26 Madeira ★★	
7 I. Popa ★★★ (22. Al. David 80')	8 Antal ★★
10 Batin ★★★ (80. Hadnagy 81')	10 N. Stanciu ★ (40 Varga '63) ★★★
29 Buga ★★★ (14 Păun 56') ★★★	18 Sânmărtean (cpt.) ★★
	29 M. Niculae ★

Antrenor: *Adrian Szabo*
Rezerve: *13. D. Mutu - 19. Fl. Lazăr, 20. Enceanu, 17. Olariu*
Cartonașe galbene: *Cr. Ionescu '2, I. Popa '42, R. Machado '66, Madeira 83'*
Cartonaș roșu: *Velayos '78*

Antrenor: *Marius Șumudică*
Rezerve: *89. Straton - 28. Cânu, 30. R. Costin, 67. Cordoș*
Cartonașe galbene: *Varga '72*

Arbitru: *Adrian Cojocaru (Galați)* ★★★; **Asistenți:** *Valentin Avram* ★★★ *și Vasile Marinescu (ambii București)* ★★★; **Stadion:** *Tineretului (Brașov);* **Spectatori:** *2.000*

PE SCURT

REZILIERE

AU SCĂPAT ÎN SFÂRȘIT DE IONUȚ BADEA

Situația antrenorului la FC Brașov a fost lămurită abia cu o seară înaintea meciului cu FC Vaslui, când conducerea ardelenilor i-a reziliat, în sfârșit, contractul lui Ionuț Badea. „Se trezeau cu el pe bancă, la meciul cu Vaslui, dacă nu făceau asta. El era obligat de contract să vină la locul de muncă", au explicat oamenii din anturajul clubului situația. Ieri, pe bancă, a luat loc Adrian Szabo, șeful Centrului de Copii și Juniori de la FC Brașov, debutant în Liga I.

UMOR

„ȘUMI, IAR TE ÎNVAȚĂ ĂLA SĂ ANTRENEZI!"

În ciuda faptului că în returul campionatului trecut a stat pe banca „stegarilor", Marius Șumudică a reprezentat o țintă pentru suporterii brașoveni. Imediat după golul marcat de Iulian Popa, fanii au început să îl ia peste picior pe tehnicianul Vasluiului: „Șumi, ai grijă. că iar vine ăla peste tine la pauză. Iar o să te învețe cum să antrenezi!". Iar premoniția oamenilor din tribună s-a adeverit. Imediat după ce Adrian Cojocaru a fluierat finalul primei reprize, Adrian Porumboiu a pornit în viteză spre vestiare.

Biblioteca Județeană MUREȘ TÂRGU MUREȘ

"Rivalitatea a dispărut"

Foto: ProSport

Adrian Matei, fostul fundaș central al Stelei și al Rapidului, crede că rivalitatea dintre cele două echipe a scăzut dramatic din cauza străinilor care nu își mai dau interesul

Cristian VOINEA
cristian.voinea@prosport.ro

- **Adrian Matei este unul dintre foștii jucători care au îmbrăcat tricoul Stelei și al Rapidului**
- **Acesta spune că meciul de luni va fi o luptă între antrenorii celor două echipe și modalitățile de a-și motiva elevii**
- **Fostul fotbalist este de părere că meciul și-a pierdut din încărcătura pe care o avea în anii '90 din cauza străinilor care și-au găsit echipe în Liga 1**

Adi, cum era un Steaua - Rapid în vestiarul celor două echipe? Unde simțeai presiunea mai mult?
Înainte de Revoluție jucai împotriva campioanei Europei. Era ceva cu totul special. Când știai că intri pe teren și te întâlnești cu Lăcătuș, Belodedici, Balint, Bumbescu se zburlea pielea pe tine. După Revoluție pot spune că au dispărut și emoțiile pentru mine. Devenisem un jucător important în Divizia A, nu mai eram un debutant. Eram mai stăpân pe mine chiar dacă și atunci Steaua avea o echipă foarte bună...Panduru, Doboș, Panait.

Cine stăpânea mai bine aceste derby-uri din punct de vedere psihic?
Moralul a fost mai mereu de partea Stelei. Ei aveau titlurile, câștigau campionate an de an și ne dominau din punctul ăsta de vedere. Dar la Rapid apărea o motivație uriașă. Toți doream să dovedim că suntem la fel de buni. Frustrare era poate în rândul fanilor, dar după Revoluție, Rapid schimbase echipa și aveam deja fotbaliști cu nume.

"COPOS A SCHIMBAT MENTALITATEA LA RAPID"

Sentimental, poți face vreo diferență între cele două?
Nu pot să spun că m-am simțit mai bine la Steaua sau la Rapid. Eu cred că am arătat peste tot că mi-a fost bine și echipele la care am jucat au avut performanțe. Rapid mereu a avut ceva special. Înainte de Revoluție era mereu stopată pentru că unii credeau că este echipa celor de etnie romă. Mi se parea ciudat să se gândească așa, mai ales că nu aveau nicio legătură. Poate cartierul în care e stadionul îi făcea pe acei oameni să gândească așa.

Șefii cluburilor cum erau?
Venirea domnului Copos a făcut ca Rapid să progreseze. Înainte clubul era obișnuit să își aleagă fotbaliștii din liga a doua, dar după ce a venit George Copos lucrurile s-au schimbat. Mentalitatea era mai bună, se vizau cupele europene. Veniseră Stelea, Iulian Chiriță, jucători cu nume.

Îi plăcea să fie un patron care se implică sau nu?
La început, domnul Copos nu se băga la echipă. Bine, nici nu exista atâta presă ca să îi dea multă atenție. Dumnealui venea din altă lume, era foarte priceput la afaceri. Îi lăsa pe Sichitiu și Hizo să se ocupe de fotbal. Țin minte că încă din acea vreme era foarte bun prieten cu Dinu Gheorghe, care lucra la vamă și care se pricepea la fotbal.

Avea de atunci abilitatea aceasta de a fi foarte atent cu banii?
Am negociat și eu cu dânsul, dar nu am întâmpinat episoade de neplăcute. Bine, de multe ori l-am lăsat pe impresarul meu să se ocupe de această problemă și putea să obțină mai mult. În plus, nici nu ajungeam să mă cert cu patronul din cauza salariului și eram fericit.

Dar la Steaua cum era?
Despre domnul Oțelea nici nu are rost să comentez. Performanțele obținute de Steaua în perioada sa spun totul.

Aveai prieteni în tabăra adversă?
Întotdeauna am savurat victoriile. Nu mă interesa cum o fac sau în tricoul cărei echipe sunt. Aveam prieteni foarte buni în tabăra cealaltă, dar timp de 90 de minute știam că fiecare își vede interesul. După două-trei zile relațiile reveneau la normal pentru că era nevoie de timp ca să ne refacem.

„REGHE ARE MENTALITATE GERMANĂ"

Revenim la actualitate. Cum va fi meciul de luni?
Cheia meciului cred că va fi motivarea propriilor jucători. Reghecampf are o mentalitate germană și îl ajută. Sunt convins că nu se va abate de la principiile sale și va dori cu orice preț victoria. El are și un stil spectaculos, vrea să joace fotbal spectacol. De partea cealaltă, Neluțu e mai reținut și asta se vede în stilul echipei sale.

Dar...
La Rapid mai e o problemă. Se vede că între antrenor și jucători este oarecare distanță. Totuși, eu cred că se poate face apropierea între ei chiar la meciul ăsta. E ceva special să știi că lumea e cu ochii pe tine, pentru că un meci între Steaua și Rapid e urmărit de toată lumea.

Ce jucători pot sclipi într-un meci de acest gen?
La Rapid îmi place foarte mult Teixeira, dar se vede că nu joacă la adevărata sa valoare. Din acest motiv eu cred că rivalitatea între cele două echipe a dispărut. Străinii care vin în România joacă doar pentru bani.

Cu cine ții?
Mi-aș dori să fie un derby în care să vedem în sfârșit un fotbal frumos. Fotbalului românesc îi lipsește tupeul și cred că dacă vom reuși să ne învingem acest dușman, o să vedem și un fotbal de calitate.

Totuși, cu cine ții?
(râde). Nu țin cu niciuna. Eu țin cu mine și cu echipele la care activez.

62
de jucători au evoluat în prima ligă pentru ambele echipe

STATISTICĂ

CEI MAI REPREZENTATIVI JUCĂTORI CARE AU EVOLUAT LA AMBELE ECHIPE
Marian Aliuță; Valentin Bădoi; Tiberiu Bălan; VLiță Dumitru; Anton Fernbach-Ferenczi; Ionel Fulga; George Galamaz; Victoraș Iacob; Sabin Ilie; Ștefan Iovan; Ionuț Luțu; Nicolae Manea; Florin Marin; Adrian Matei; Rică Răducanu; Rada; Narcis Răducan; Ștefan Sameș; Bogdan Stelea; Romeo Surdu; Dennis Șerban; Ion Vlădoiu.

OPINIE **PENALTY DE PEDEAPSĂ**

Povești de altădată

Alin BUZARIN
alin.buzarin@prosport.ro

Prima.

Demult, foarte demult, în 1975. Steaua și Rapid au jucat semifinala de Cupă pe fostul 23 August, arhiplin, într-una din rarele nocturne ale acelor ani. Steaua, antrenată de Constantin Teașcă, era mare favorită, cu Iordănescu, Liță Dumitru și Marcel Răducanu la pupitru. Rapidul abia promova, după un an de exil la matineu. Condusă de Ion Motroc, cu Rică Răducanu plecat la Sportul și cu tânărul Ioniță, de nici 20 de ani în poartă, echipa din Giulești părea să n-aibă nici o șansă. Mai mult, Nae Manea, care trebuia să fie săltat în armată, se internase în Spitalul Militar, încercând să fenteze încorporarea. L-a luat cineva cu o mașină de-acolo și a ajuns la stadion în pijama. Chiar dacă nimeni nu-i dădea nici o șansă, Rapidul s-a impus la penaltyurile de departajare (a ratat decisiv Sile Aelenei) și a câștigat apoi și finala cu Craiova.

A doua.

Ceva mai încoace, prin 1988. Pe Ghencea, un 5-0 clar, într-o vreme în care Steaua juca finale europene în timp ce Rapidul se lupta să nu retrogradeze. A fost atunci un penalty pentru Steaua, la 3 sau 4 la zero. Pițurcă și-a așezat mingea, și-a luat elan și când a ajuns lângă ea n-a tras, ci doar a mișcat-o ușor înainte. Din spate a venit ca o nălucă Lăcătuș, l-a driblat pe bietul Leo Toader și a trimis în poarta goală. Gol perfect regulamentar, dar umilitor, al unei echipe atotputernice în fața unui adversar care în acei ani chiar reprezenta din plin farmecul vieții. Atât cât se putea trăi atunci.

Și ultima.

Și mai încoace, zece ani mai târziu, în 1998. Rapidul, condus de Mircea Lucescu, îți făcuse echipă și era favorită la titlu. În meci direct, în Grant, giuleștenii conduceau cu 1-0 și dacă ar fi câștigat, aproape c-ar fi fost campioni. În ultimul minut de prelungire, al patrulea sau al cincilea, arbitrul Chivulete a acordat Stelei o banală lovitură liberă de undeva de la centrul terenului, lateral, cam în fața băncilor de rezerve. În asemenea situații, un jucător stă în fața mingii, întârzie executarea cu prețul unui cartonaș, face orice ca adversarii să nu ajungă la poartă. Rapidiștii au uitat această regulă elementară, lovitura s-a executat lung, până în careu, de unde Cristi Ciocoiu a egalat nesperat, punct enorm pentru Steaua care avea să câștige titlul în ultima etapă, când Rapid se împiedica în acel „memorabil" 2-2 de la Craiova.

Trei întâmplări care confirmă că între Steaua și Rapid nu există niciodată favorită. După cum nu există nici în această seară.

pub

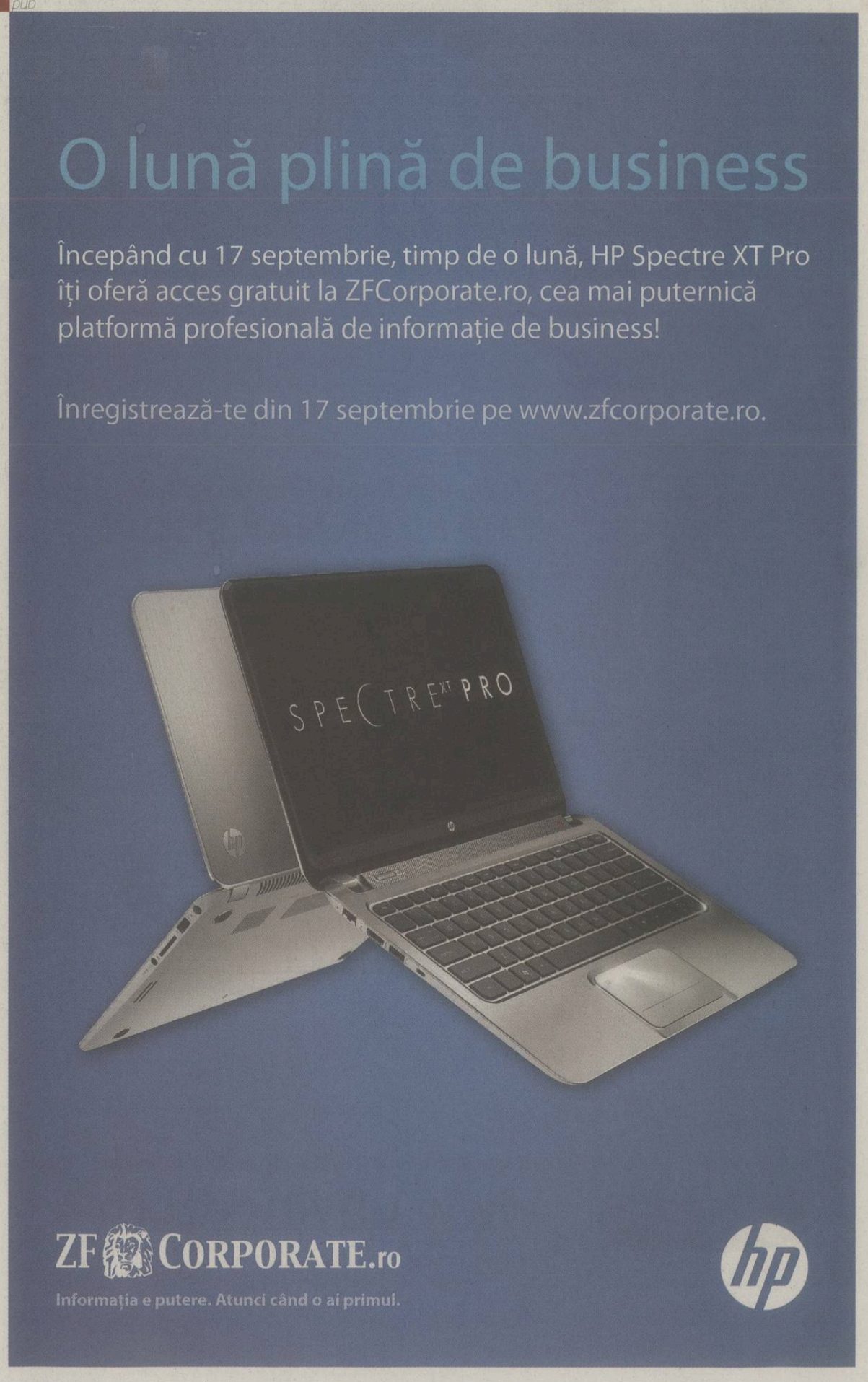

Biblioteca Județeană
MUREȘ
TÂRGU MUREȘ

Bitang impune o nouă regulă

Antrenoarea Mariana Bitang este tentată să continue încă un ciclu olimpic. Ea dezvăluie că reconstrucția unui team mai puternic pentru Rio 2016 a început la paralele, aparat la care ea le-a recomandat fetelor să poarte palmiere pentru a-și proteja palmele și a crește astfel numărul de repetări

Mirela BASESCU
mirela.basescu@prosport.ro

» **Palmierele sunt niște dispozitive care practic îmbracă palma și se folosesc atât în timpul antrenamentelor, cât și în concursuri**

De aproape două săptămâni lotul feminin de gimnastică s-a reunit la Izvorani. Larisa Iordache, Diana Bulimar, Raluca Haidu, Diana Chelaru, Dana Andrei, Amelia Racea și Sandra Izbașa s-au întors pe aparate cu gândul la primele competiții ale toamnei. Deși consideră că e prea devreme pentru a vorbi de o nouă înțelegere pe patru ani cu forul de specialitate, Mariana Bitang și Octavian Bellu au revenit în sală. Și-au reluat munca obișnuită, au evaluat în jur de 30 de gimnaste care vor avea vârsta necesară participării la Rio de Janeiro, fac programe și strategii. „Doamna de fier a gimnasticii", cum este supranumită Mariana Bitang, a vorbit pentru ProSport despre noua față a echipei, despre noua regulă cu care, în timp urmărește să crească dificultatea la paralele și despre motivația de a merge mai departe.

Cum decurg antrenamentele?
Lotul s-a reunit de aproape două săptămâni, iar cum era de așteptat, fetele s-au întors cu câteva kilograme în plus. Avem multe competiții de toamnă, dar acolo în special sunt solicitate Izbașa și Ponor. Nu vom forța revenirea fetelor pentru că nu are rost, au apărut și primele modificări din codul de punctaj. Interesul nostru e ca ele să își revină, să fie sănătoase și să înceapă să restructureze exercițiile pe ce înseamnă noile cerințe ale codului.

Cum vi se pare acest nou cod de punctaj valabil de la anul?
Am reușit să mă uit un pic peste el. Nu sunt modificări fantastice, sunt câteva, dar nu semnificative care să perturbe grav pregătirea.

Se vor schimba mult exercițiile fetelor?
Nu. Bine, noi ne dorim să se schimbe în sensul să se adauge în dificultate, dar după noul cod de punctaj, unele fete sunt favorizate. A apărut de exemplu dificultatea H la elemente, în condițiile în care până acum exista doar G, și din fericire avem și noi un astfel de element, tsukahara dublă la sol (n.r. Larisa Iordache). Au mai apărut anumite legări, s-au declasat unele sărituri și "Amânarul" s-a depunctat, nu mai e 6.5 ci 6.3.

„VIN INVITAȚII DOAR PENTRU PONOR ȘI IZBAȘA"

Veți continua cu un nou ciclu olimpic?
Nu știu, e prea devreme să spun asta. Sunt multe lucruri de lămurit, iar acestea nu depind de noi, ci de alți factori. În momentul în care ți se creează, și încă o dată, repet, nu cere nimeni nici bani, nici alte chestii materiale, ci cerem un minimum de condiții necesare ca acest sistem să producă în continuare performanță, deci când ți se creează un cadru pentru a face performanță e mai ușor să mergi mai departe.

Ce vă motivează să mergeți mai departe?
Nu știu. Caut în continuare motivație, dar nu știu. Probabil microbul acesta pe care îl am, că pasiunea pentru o anumită meserie e ca un microb puternic cu care odată infestat e greu să scapi de el.

V-ați decis pentru prima competiție a toamnei?
Încă nu. Pentru că totul depinde și de modul în care fetele își vor reveni. În plus, sunt foarte multe competiții, iar la nivel mondial au dispărut acelea la care te poți duce cu oricine, de regulă sunt pe invitații și invitațiile la momentul acesta vin pentru Ponor și Izbașa. Dacă ai o altă sportivă pregătită, nu o poți duce . Eu consider că sistemul acesta închis nu e prea favorabil gimnasticii.

Vă bucură decizia Sandrei de a merge mai departe?
Sandra deocamdată merge mai departe pentru demonstrațiile din toamnă. Nouă nu ne-a comunicat nimic vis-a-vis de disponibiltatea ei pentru anul competițional 2013, nici ea, nici Cătălina Ponor. Urmează să aveam o discuție cu ele și cu celelalte fete.

DE LA AVIOANE, LA ADAPTARE

Am observat că la paralele se lucrează cu palmiere...
Gata! Am decretat să folosim palmiere mai ales după ce s-a întâmplat și la Londra, când Larisei i s-a rupt palma și înaintea finalei cu echipa, dar și la individual. Am încercat cu mai multe fete să punem palmiere. Dar după aceea, dacă una nu se acomoda, renunța la ele și astfel în cadrul unei echipe, în timpul unui concurs, era foarte greu să faci bara pentru că se procedează diferit. De exemplu la lucrul cu palmiere bara are mai mult magneziu, pe când pentru palme goale e altfel făcută cu miere, magneziu și apă și trebuia să fie o omogenitate în echipă.

Cum s-au adaptat fetele?
Am mai avut niște „avioane" pe aici, au mai scăpat bările, dar se vor obișnui. Cea care încearcă să mă convingă că nu poate lucra cu palmierele este Bulimar, însă i-am spus că, cu orice risc, chiar și cu acela de a nu merge la niciun concurs în toamna asta, nu mai dăm jos palmierele. E și în interesul lor pentru că va crește și numărul de repetări, apoi ceea ce ne dorim e să reconstruim o echipă mai puternică și trebuie să pornim de aici, de la paralele. Știm că suntem atât de slabi, în 2010 la fiecare trei, patru luni exista o altă competiție, nu aveai timp să schimbi nimic, pe când acum avem timp.

Cum va arăta lotul după aceste evaluări ale junioarelor?
E prematur să discutăm pentru că, în primul rând, se face o evaluare și a numărului și a calității potențialilor componenți ai lotului, dar și al disponibilității, antrenorilor de a face parte din anumite programe. E în lucru o reeșalonare a sistemului pentru că, de exemplu, noi nu avem lot la Onești din lipsă de antrenori, așa că încercăm să vedem cum putem să încropim niște colective tehnice care să acopere toate structurile.

Ce a însemnat Londra pentru dumneavoastră?
A fost o competiție la care, după ceva ani, am simțit în atitudinea celorlalți că încep să își facă probleme vis-a-vis de echipa României. Mă bucură faptul că echipa a reintrat în circuitul podiumului, în rest nu are rost să ne lamentăm, asta a fost situația, se putea mult mai mult, dar atât s-a realizat.

Jocurile Olimpice de la Londra abia s-au terminat, însă Mariana Bitang privește deja spre Rio 2016
*Foto: **Bogdan MARAN***

pub

UN VIN PE ZI .RO

Ziua bună are vinul ei

Rosemount Estate (Hunter Valley)
CHARDONNAY SHOW RESERVE 2005

DOAR AZI 48 RON

ÎN MAGAZINE ~~58~~ RON

Doar azi, în limita stocului disponibil, numai pe:
www.unvinpezi.ro

pub

ProMotor

Cover story: MEGA TEST cu rivalii lui Golf 7

În numărul din octombrie ai GRATUIT în revistă*:
deodorant Rexona men
gel de duș AXE
șampon CLEAR

* Tiraj cu insert limitat.
Fiecare revistă contine câte un produs.

La șase luni de proteză!

Victor Crivoi, eroul României în meciul de Cupa Davis cu Finlanda, a traversat un moment de cumpănă în 2006. Șapte medici români i-au spus atunci că are artroză avansată

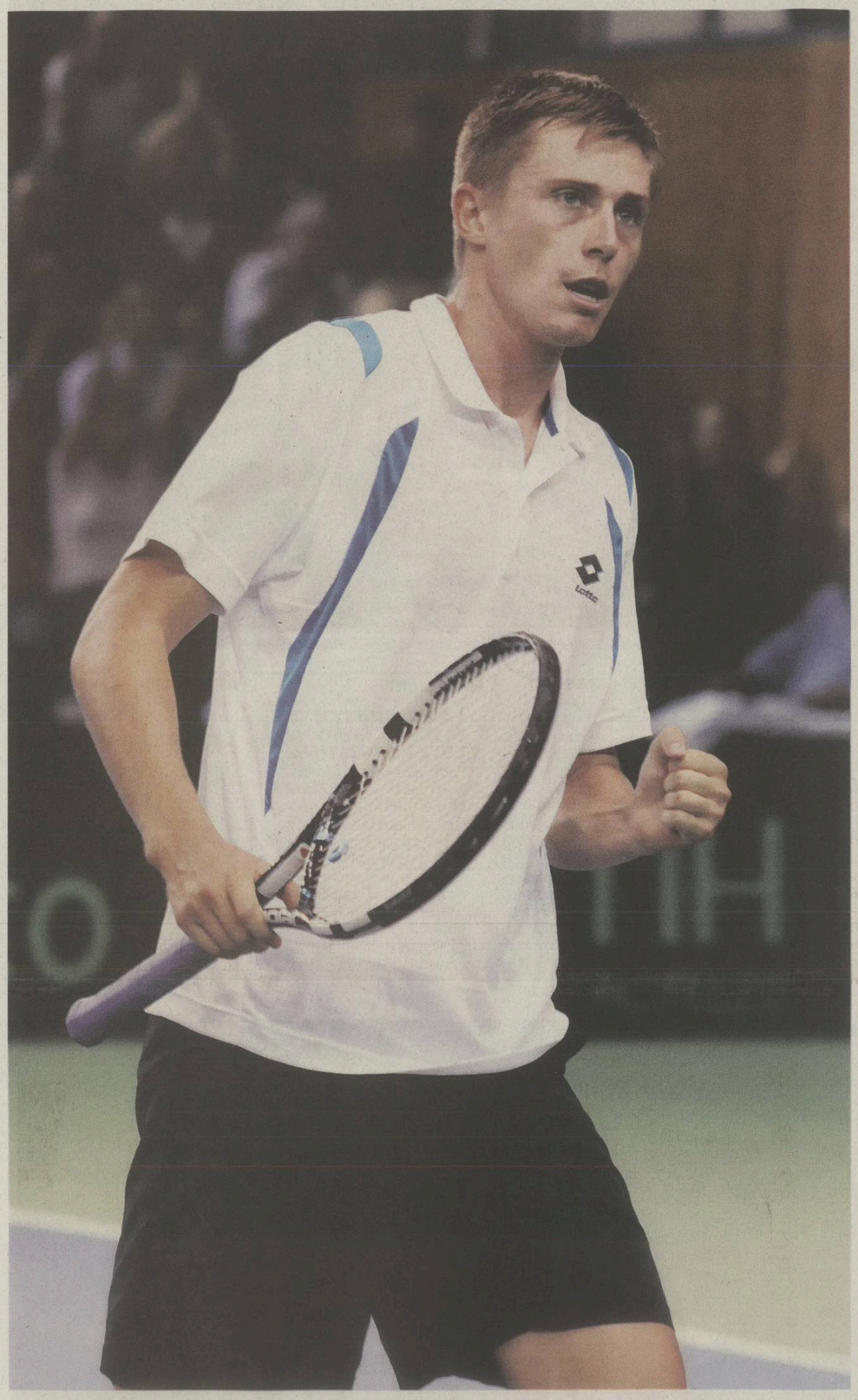

Victor Crivoi (30 de ani) a avut o carieră marcată de multe accidentări, dar și cu satisfacții, cum a fost și victoria din Cupa Davis Foto: **Dan Tăuțan**

Marius HUȚU
marius.hutu@prosport.ro

» Născut în Drumul Taberei, victor Crivoi și-a depășit cu mult condiția

România nici nu a încheiat bine socotelile cu Finlanda în Cupa Davis, iar sorții au decis un duel cu repetiție la începutul anului 2013. Singura condiție este ca echipa nordică să câștige în octombrie duelul cu Danemarca, lucru la îndemână. O nouă ocazie pentru Tecău, Mergea, Copil și Crivoi de a scrie încă o filă în istoria echipei de Cupa Davis, după adrenalina trăită în urmă cu câteva zile la Cluj.

153 DE MINGI, PRIMUL SCHIMB DE MINGI

Dintre poveștile celor patru tenismeni, story-ul lui Victor Crivoi (30 ani) este oarecum necunoscută pentru publicul larg. Conține pasaje care pot fi comparate lejer cu dramatismul ultimului său meci în Cupa Davis, cel cu finlandezul Heliovaara. Poveste lui a debutat în urmă cu 19 ani, la Liceul Eugen Lovinescu din București. „Victor a călcat pentru prima dată la tenis în 1993, pe când avea deja 11 ani. M-am trezit cu un puștiulică la ușă, subțirel, care mi-a spus că vrea să facă tenis. L-am pus să dea câteva mingi la perete și am văzut că lega jocul ca o maimuțică. Am observat că nu risipea mingi, astfel că i-am spus să intre și în teren, să schimbăm câteva. Știți cât a durat primul schimb? 153 de mingi fără greșeală! Pentru un copil venit de pe stradă a fost ceva senzațional. L-am luat imediat în brațe și i-am spus: «Nu știu ce performanțe poți avea, dar cu siguranță vei putea trăi din tenis»“, așa a început povestea lui Victor Crivoi, istorisită de antrenorul Claudiu Munteanu, cel care i-a stat alături în toți cei 19 ani de carieră.

„SATELIȚII“ LUI HĂRĂDĂU, PUNCTUL DE PLECARE

Tenismenul a devenit în scurt timp elevul numărul unu al lui Claudiu Munteanu. Explică antrenorul: „Îl lua vântul de slab ce era, dar avea calități motrice extrem de bune. În paralel, mergea foarte bine și cu școala. A luat bacalaureatul cu nota 8.47, și-a luat examenele pe bune fără niciun aranjament, știa și tenis, și română, și matematică. După ce a terminat clasa a 12-a, a avut ocazia să meargă la facultate în Statele Unite, dar el mi-a spus că încearcă să joace turnee ATP“.

Victor Crivoi pornea pe un drum anevoios, dificil de parcurs în condițiile în care nu avea în spate o familie potentă din punct de vedere financiar. Printr-o sponsorizare, sportivul a ajuns totuși la un „Satelit“ în Bulgaria, unde a obținut primele puncte ATP, însă bazele unui parcurs până în Top 100 ATP au fost puse tot pe terenurile din țară. „Am avut mare noroc cu turneele lui Dumitru Hărădău. Noi nu aveam bani să ieșim din țară, iar faptul că se organizau o serie de evenimente în România, în care se acordau puncte, ne-a ajutat. Victor a început cu meciuri de calificări, iar ușor-ușor a început să facă puncte și să urce în clasament, pe 1.500, 1.200 și tot mai sus. Așa a ajuns ca la sfârșitul anului 2005 să ajungă până aproape de locul 250, după ce a câștigat 9 din cele 11 turnee Futures organizate în România“, continuă Claudiu Munteanu.

ANUNȚUL ȘOC: „RACHETA ÎN CUI!“

Copilul plecat din Drumul Taberei ajungea la porțile tenisului de cea mai bună calitate, iar ascensiunea lui a continuat și la început de 2006, când a ajuns până în finala unui Challenger la Zagreb. A fost însă și momentul în care Victor călca pe un teren minat, în perioada imediat următoare fiind anunțat că este obligat să agațe racheta în cui! „La Zagreb a resimțit primele dureri în șold, care au început să-l chinuie tot mai tare. Ajuns în calificările de la Roland Garros, medicii i-au recomandat să nu joace. Au urmat niște analize, iar primul verdict a fost dur: artroză avansată, mai avea între șase luni și doi ani până la proteză“, ne șochează antrenorul. Un diagnostic pe care Victor nu a vrut să-l accepte sub nicio formă. „Am fost la alți șapte medici, însă toți ne-au dat același răspuns: «Racheta în cui!». Nu-mi venea să cred. Într-un final am ajuns la Pompiliu Popescu (n.r. medicul naționalei de fotbal), singurul care ne-a spus altceva: «Astea sunt picioare de domnișoară. Faceți stretching, vă întindeți până ajungeți la yoga, luați antiinflamatoare înainte de meci și nu aveți treabă»“, istorisește antrenorul jucătorului. Cu unda verde, Crivoi s-a reîntors după câteva luni pe terenul de joc. Dar evoluțiile bune au alternat cu problemele. Printre altele, el a fost nevoit să suporte și o intervenție chirurgicală la ochi întrucât seara nu mai vedea mingea. În clasamentul ATP, Victor a continuat totuși să urce, astfel că la sfârșitul anului 2008 ajunge în jurul locului 130, adică la o aruncătură de băț de granița celor mai buni 100 de tenismeni ai lumii.

ALTE ACCIDENTĂRI L-AU DOBORÂT

După meciuri cu Safin în Cupa Davis, James Blake și Robin Soderling la Roma, românul a pătruns în topul elitiștilor și a prins primul tablou principal al unui turneu de Grand Slam, la Roland Garros, unde a ajuns până în turul secund. Tot în turul doi a ajuns și la Wimbledon, „după un meci ireal cu Bjorn Phau“, după cum a susținut Claudiu Munteanu. A urmat un sfert de finală la Gstaad, cu victorie în fața lui Kohlschreiber și locul 75 în clasamentul ATP, pe 19 august 2009. Cea mai bună poziție atinsă de Victor. Este momentul în care cariera lui Crivoi a luat o nouă turnură, însă una pe care nu și-a dorit-o. „După turneul de la Gstaad, mi-a spus că nu prea mai are energie. O pusesem pe psihic, pe faptul că a jucat pentru prima dată la cel mai înalt nivel, însă el a insistat și mi-am dat seama că lucrurile nu sunt în regulă. A făcut un set de analize și a fost descoperit cu mononucleoză infecțioasă. Au urmat câteva luni de pauză, nici clasamentul nu l-a înghețat. În 2010, a revenit în regim de concurs, însă ghinioanele nu au încetat. A suferit o ruptură pe bicepsul femural, au venit alte luni de inactivitate, iar Victor a început să cadă tot mai mult“, oftează Claudiu Munteanu.

De la aceste ultime probleme medicale, Victor Crivoi a retrogradat până în jurul locului 350, timp în care și-a pierdut și încrederea. Meciul thriller câștigat cu Heliovaara în Cupa Davis se poate însă să-i fi readus stăpânirea de sine, zvâcnirea de care avea nevoie pentru a reveni în top. „Nivelul lui Victor este de locurile 100-150. Îi lipsea încrederea și poate că a recăpătato cu Finlanda. Important este să joace, numai așa își poate recăpăta clasamentul“, conchide antrenorul tenismenului român.

Claudiu Munteanu (în dreapta) este omul care i-a stat în spate lui Victor Crivoi în cei 19 ani de carieră Foto: **Arhivă personală**

VICTORIILE LUI VICTOR CRIVOI ÎN CUPA DAVIS

7-5, 5-7, 6-2, 6-2
cu Prakash Amritraj (India)
baraj pentru Grupa Mondială (2008)

4-6, 7-5, 6-3
cu Somdev Devvarman (India)
baraj pentru Grupa Mondială (2008)

6-2, 6-4
cu Giovanni Lapentti (Ecuador)
baraj pentru Grupa Mondială (2010)

4-6, 7-6, 6-7, 6-3, 7-5
cu Harri Heliovaara (Finlanda)
meci de menținere în grupa I euro-africană (2012)

CELE MAI IMPORTANTE VICTORII ALE LUI VICTOR CRIVOI ÎN ATP

6-4, 6-0
cu Phillip Kohlschreiber (Germania)
2009, la Gstaad

6-0, 6-4
cu Denis Istomin (Uzbekistan)
2009 la Bastad

4-6, 6-1, 7-6(3), 2-6, 6-3
cu Bjorn Phau (Germania)
2009, la Wimbledon

6-1, 7-6(1), 6-2
cu Simon Greul (Germania)
2009, la Roland Garros

7-5, 6-3
cu James Blake (SUA)
2009, la Roma

6-3, 7-6
cu Guillermo Canas (Argentina)
2008, la Dnepropetrovsk

» *Victor Crivoi a plecat de jos și a ajuns în niște cercuri la care un om obișnuit nu are acces*
Claudiu MUNTEANU, antrenor Tenis Prim Club Agronomie

75
a fost cea mai bună poziție ocupată de Victor Crivoi în ierarhia ATP, pe 19 august 2009

548
de mii de dolari este suma aproximativă câștigată de Victor Crivoi din participările la turneele ATP

PRO SPORT
Fondat 1997; ISSN 1453-3707
WWW.PROSPORT.RO
facebook.com/prosport.ro
twitter.com/prosport

Redactor-șef: Lucian Lipovan
Redactori-șefi adjuncți: Florin Caramavrov, Costin Ștucan
Senior editori: Radu Paraschivescu, Alin Buzărin, Mihai Mironică
Fotbal intern: Iulian Vălvoiu, Florin Marian, Cătălin Mureșanu, Daniel Remeș, Cristi Scutariu, Daniel Vlad, Cristi Voinea, Nicu Bădescu, Mircea Dominte, Victor Stoicescu, Corina Mlădinoiu, Radu Faur, Daniel Lup, Vlad Măcicășan, Mihai Andrieș, Marius Anghel
Reporteri speciali: Alexandru Enciu, Costin Negraru, Sorina Oprițescu
Fotbal extern: Robert Vătafu, Mihai Molnar, Adrian Costeiu
Sporturi: Andru Nenciu, Marius Huțu, Mirela Basescu
Statistică: Răzvan Toma
Foto: Sorina Stângă, Alexandru Hojda, Răzvan Lupică, Bogdan Iordache, Florin Ceaușu, Dan Tăuțan, Dan Duță
Online: Ciprian Poloni, Vali Vrabie, Robert Zanfir, Wili Bițescu, Laurențiu Spiridon, Antonio Robitu, Sebastian Luba, Valentin Năstăilă, Cristi Mihala
Grafică: Alexandru Popescu, Adrian Stroia, Dragoș Cîmpeanu, Veronica Popescu, Bogdan Drăghia, Alexandru Florescu, Cristian Iancu
Brand Manager: Mircea Olaru
Video: Costin Grigoraș
Organizare: Ionuț Tichieru
Traffic Manager: Marina Moraru
ProSport folosește serviciul agenției de presă **Mediafax**
Director general: Orlando Nicoară
Director editorial: Cristian Dimitriu
Director vânzări: Dragoș Stan
Publisher: Daniela Radu
Marketing: Daniela Șerban
Cercetare: Daniel Secarea
Dezvoltare: Cosmin Ghinea
Prelucrare imagine: Mariana Constantinescu, Iulian Popa
Foto: Marius Smădu
Producție: Rodica Ghenciu
Distribuție: Dan Apostolache
Financiar: Dana Cozac
HR: Elena Șerban
IT: Codruța Sederias
Administrativ: Sorin Cârciu
Sales Coordinator: Vlad Florea (0318.256.234)
Sales Manager: Luiza Dobre (0318.256.317)
Sales Manager Clienti Direcți: Florin Pleșea (0318.256.232)

Redacție: București, Str. Aurel Vlaicu, nr. 62-64. Telefon: 031.825.7300; Fax: 031.825.7385; **Abonamente:** 0318.256.242/244/332, Fax:0318.256.243
Tirajul ProSport este certificat de Biroul Român de Audit al Tirajelor | Tipar: coprint **Telefon:** 031.825.1028; **Fax:** 031.825.1036 **www.coprint.ro** | **Trimiteți opiniile dumneavoastră la** dialog@prosport.ro

pub

Kosovo vrea națională

După o lungă perioadă în care Kosovo a fost cunoscut doar prin război, Federația de fotbal face eforturi pentru ca statul care și-a dobândit independența în 2008 să fie afiliat de FIFA și UEFA

Adrian COSTEIU
adrian.costeiu@prosport.ro

- **Federației kosovare i-a fost oferită o derogare de la FIFA prin care i se permite să joace meciuri amicale cu formații afiliate la forul de la Nyon**
- **Jucători cu nume din fotbalul european, precum Shaqiri, Xhaka sau Cana, ar putea evolua pentru naționala statului Kosovo**

Războiul pentru independența statului Kosovo, desfășurat între februarie 1998 și iunie 1999, a alungat peste 300.000 de kosovari din ținutul aflat în sud-estul Europei. Iar fotbalul, cel mai iubit sport în fosta Iugoslavie, a fost mult timp prizonier al conflictelor interetnice din regiune. Însă după ce Kosovo și-a declarat independența în 2008, sportul a putut să renască. Câteva echipe de handbal au fost primite deja în tururile preliminare ale competițiilor europene. Însă ascensiunea echipei naționale de fotbal este dificilă. Deși este recunoscut de 22 din cele 27 state membre ale Uniunii Europene, statul kosovar nu este încă membru ONU. Ceea ce înseamnă că nu poate fi afiliat la UEFA. Dar președintele Federației de la Priștina, Fadil Vokrri, nu a cedat.

După un proces anevoios și un prim refuz ferm în 2008, el a reușit să obțină aprobarea FIFA pentru ca echipa națională a statului Kosovo să poată evolua în meciuri amicale împotriva unor echipe afiliate deja la FIFA. „A fost un proces foarte dificil. Dar acum sunt fericit. Acesta este penultimul pas în procesul afilierii la FIFA. Pot spune acum că avem șanse mari să devenim membri permanenți ai FIFA în câțiva ani", a spus Vokrri după decizia forului de la Nyon.

- Așa arată echipamentul național al statului Kosovo
- Președintele Federației din Kosovo speră ca FIFA să ofere **o derogare** pentru a le permite jucătorilor care evoluează în alte naționale să poată opta, după un an de pauză, pentru echipa kosovară

CELE MAI NOI NAȚIONALE AFILIATE FIFA

- Noua Caledonie - 2004
- Timorul de Est - 2005
- Muntenegru - 2007
- Curacao - 2011
- Sudanul de Sud - 2012
- România nu recunoaște independența statului Kosovo

ATAC LA SHAQIRI, XHAKA ȘI BEHRAMI

Mutarea lui Sepp Blatter nu a fost primită cu ochi buni de Rusia sau Spania, ambele cu probleme teritoriale, în care anumite regiuni își cer independența. Însă Vokrri nu s-a oprit aici. Pentru a-și susține cauza, el s-a deplasat pe 11 septembrie la meciul dintre Elveția și Albania, contând pentru preliminariile CM 2014. Scopul a fost convingerea jucătorilor de origine kosovară, nouă dintre cei 22 care au intrat pe teren în acel meci, să semneze o petiție care să susțină încercările Federației de la Priștina.

Imediat, presa elvețiană a intrat în alertă. „Vor să ne fure jucătorii", a scris „Blick" când a aflat de planul lui Vokrri. Însă n-au putut să-l oprească. Jucători importanți din naționala lui Hitzfeld, precum Xherdan Shaqiri, Granit Xhaka și Valon Behrami, au semnat această petiție, chiar dacă ei și-au petrecut copilăria în Elveția. „Sunt mândru că m-am născut în Kosovo și nu o să uit niciodată că prin vene îmi curge sânge kosovar. Deocamdată nu se pune problema ca eu să joc pentru Kosovo. Însă dacă vor fi acceptați de FIFA, situația se schimbă", a spus Shaqiri înainte de meci. Totuși, viitorul kosovarilor este încă înconjurat de mister. Deși FIFA le-a acordat șansa să poată evolua în meciuri amicale, data afilierii la forul condus de Sepp Blatter nu a fost luată în discuție. Însă Vokrri nu dezarmează: „Poate fi un an, doi sau chiar cinci. Acum, contează doar faptul că am primit această dezlegare".

Xhaka, Shaqiri și Behrami (de la stânga la dreapta) ar putea părăsi naționala Elveției dacă statul Kosovo va avea echipă națională afiliată la FIFA Foto: **EPA**

KOSOVO

- Suprafață: 10.908 km2
- Populație: 1.773.872 locuitori
- Capitală: Priștina
- Monede: euro, dinar
- Grupuri etnice: 92% albanezi, 8% turci, bosnieci, rromi, turci ș.a

PE SCURT

CAMPIONAT CU 12 ECHIPE. CAMPIOANĂ ESTE KF PRIȘTINA

Prima ligă kosovară cuprinde 12 echipe, iar actuala campioană este KF Priștina, care s-a impus în sezonul trecut având cu patru puncte mai mult decât Trepca, ocupanta locului secund. În acest moment, din noul sezon s-au disputat cinci dintre cele 33 de etape programate, lider fiind tot KF Priștina, cu 13 puncte, două mai multe decât principala rivală, Trepca.

AȘA AR PUTEA ARĂTA O POSIBILĂ NAȚIONALĂ A STATULUI KOSOVO

pub

Ofertă disponibilă până la 30 noiembrie 2012, doar pentru persoane juridice care dețin cel puțin 3 abonamente Business Profiles, dintre care minimum unul este de tip Esențial. Convorbirile între membrii grupului sunt tarifate cu 0 euro/minut, în limita unui FUP de 3000 de minute. Apelurile nelimitate către internațional sunt valabile în Europa rețele fixe, SUA, Canada, Israel, rețele fixe și mobile. Preț cu TVA 36 euro.

Biblioteca Județeană
MUREȘ
TÂRGU MUREȘ

LIGA PROSPORT

Vineri ai în ziar un nou cod pentru Liga ProSport! Intră în cursa pentru 10.000 €

Detalii pe www.ligaprosport.ro: îți faci echipa și participi la competiție. Codurile din ziar îți dau transferuri gratuite. Caută codul vineri în ziar

Mateiu pe urmele lui Chipciu

Patronul lui Luțu, George Becali, devalizează Brașovul. Îl vrea și pe mijlocașul de 22 de ani. **Pagina 4**

WWW.PROSPORT.RO

facebook.com/prosport.ro
twitter.com/prosport

PRO SPORT

Ediție națională • Marți, 25 septembrie 2012 • Numărul 4.655 • 8 pagini • Tiraj: 38.699 • **346.000** de CITITORI zilnic (SNA) • **2.245.908** DE VIZITATORI unici în august (SATI)

LIGA I - ETAPA A IX-A

VINERI		
CONCORDIA - CEAHLĂUL	2-1	(1-1)
BISTRIȚA - PETROLUL	1-1	(0-1)
SÂMBĂTĂ		
SEVERIN - OȚELUL	1-1	(1-1)
„U" CLUJ - DINAMO	1-2	(1-1)
DUMINICĂ		
ASTRA - GAZ METAN	4-0	(0-0)
FC BRAȘOV - FC VASLUI	2-1	(1-0)
PANDURII - CFR CLUJ	2-1	(0-0)
IERI		
VIITORUL - CSMS IAȘI	1-0	(1-0)
STEAUA - RAPID	1-0	(0-0)

Necruțătorul

După două egaluri în meciurile directe, Steaua a învins-o pe Rapid cu 1-0. Golul a fost marcat de Bourceanu la ultima fază. Cu un minut mai devreme, Chipciu trăsese în bară. Echipa lui Reghecampf e din nou pe primul loc. **Paginile 2-3**

Foto: Alexandru Hojda

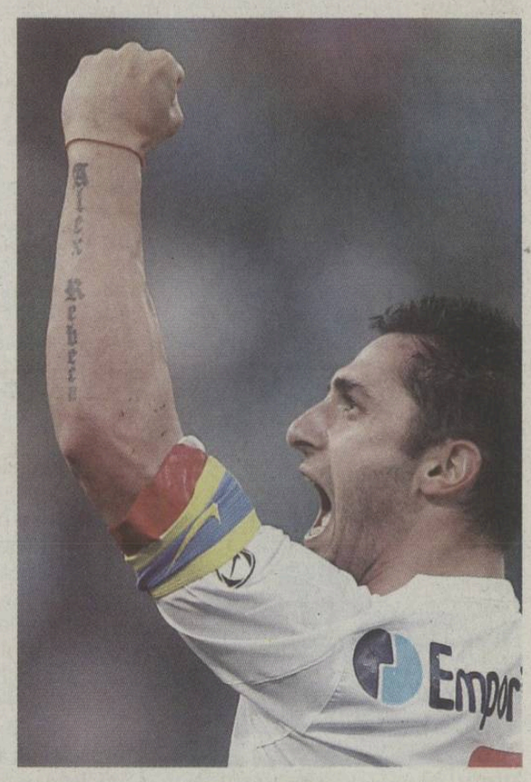

Mai gol fără Clau-gol

Claudiu Niculescu s-a retras ieri, după 24 de ani de dat goluri. Azi începe cariera de antrenor-nejucător la FC Bihor. **Pagina 8**

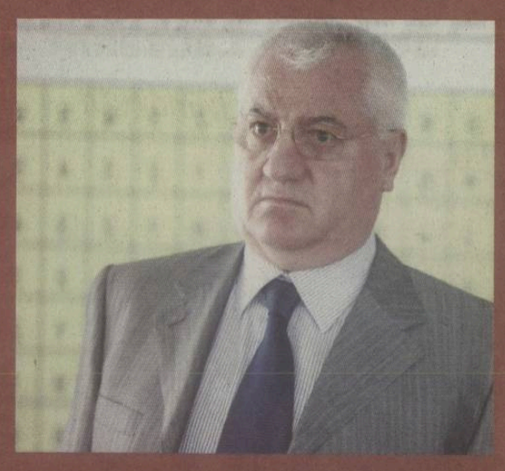

Procurorii îl vor pe Mitică la pușcărie

Oamenii de la DNA cer pedepse cu executarea pentru Dragomir, fiul său, șoferul și Gino Iorgulescu în dosarul cu terenul de la Ligă. **Pagina 4**

Inacio, Șumi, next!

Porumboiu a schimbat 12 antrenori în 7 sezoane de când FC Vaslui a promovat în prima ligă. **Pagina 5**

A dispărut ca Elodia!

Senzațional! Dan Diaconescu nu are bani să preia Oltchim și a plecat la München. Clubul de handbal e în faliment. **Pagina 7**

CUPA ROMÂNIEI - ȘAISPREZECIMI

AZI		
Ceahlăul - Bistrița	16:00	sport.ro și voyo.ro
Pâncota - Concordia	16:30	netelevizat
Dinamo - V. Sibiu	19:00	DigiSport1 și voyo.ro
Petrolul - Măciuca	21:30	DigiSport1 și voyo.ro
MÂINE		
Sportul - Oțelul	16:00	sport.ro și voyo.ro
Gaz Metan - Caracal	16:30	netelevizat
Pandurii - FC Zagon	16:30	netelevizat
Severin - Mioveni	16:30	netelevizat
FC Vaslui - Botoșani	16:30	netelevizat
Tulcea - „U" Cluj	16:30	netelevizat
FC Brașov - Farul	19:00	sport.ro și voyo.ro
Berceni - CFR Cluj	19:00	DigiSport1 și voyo.ro
JOI		
Brăila - Viitorul	16:00	sport.ro și voyo.ro
CSMS Iași - Astra	17:00	DigiSport1 și voyo.ro
Rapid - Olimpia SM	19:00	DigiSport1 și voyo.ro
Steaua - TG. Mureș	21:30	DigiSport1 și voyo.ro

Biblioteca Județeană MUREȘ TÂRGU MUREȘ

Au fost gladiatori până la capăt

Steaua a dominat meciul cu Rapid și a înscris golul victoriei abia în ultimele minute de prelungire, datorită insistenței căpitanului Alex Bourceanu. A fost prima victorie a Stelei pe teren propriu în fața Rapidului după zece ani

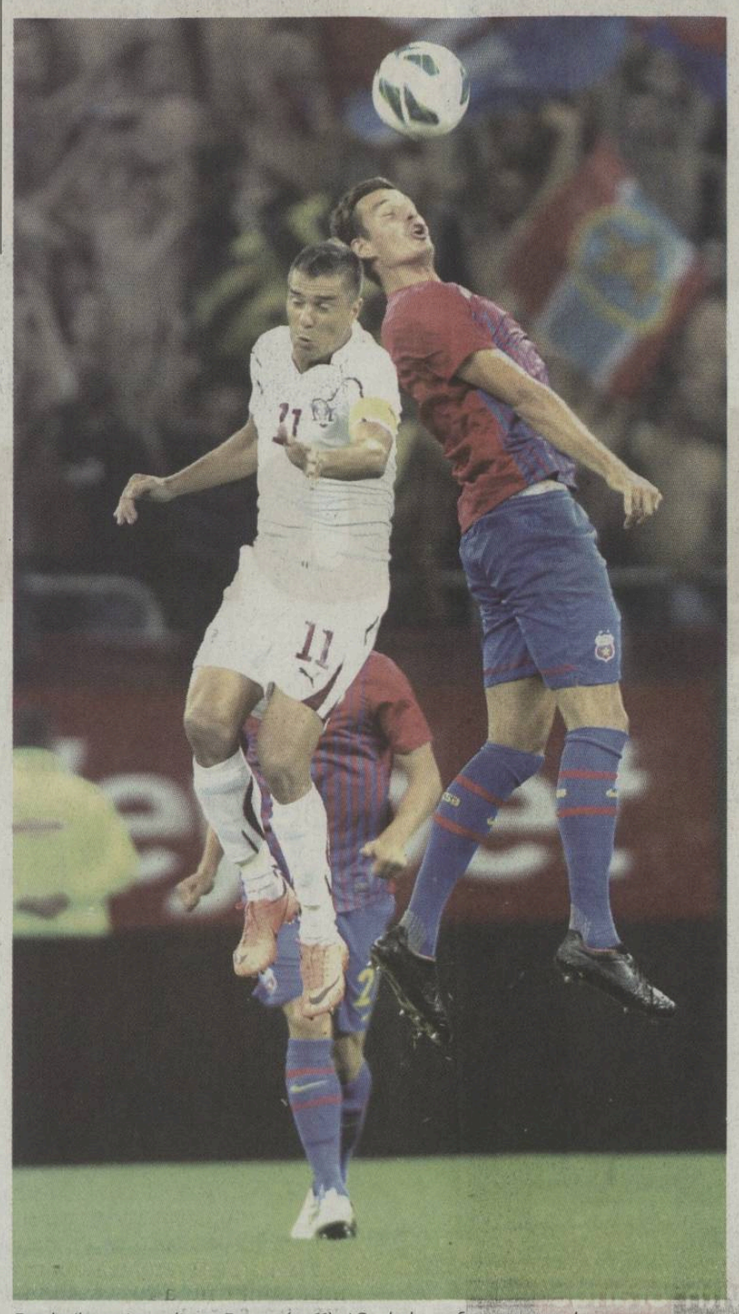

Duelurile aeriene dintre Pancu (nr 11) și Szukala au fost spectaculoase
Foto: **Alexandru Hojda**

Florin CARAMAVROV
florin.caramavrov@prosport.ro

- **1-0 în derby-ul Steaua - Rapid, dar echipa lui Reghecampf a ratat marile ocazii ale meciului și ar fi putut câștiga mai clar acest joc**
- **Tănase a fost titular, dar a rezistat doar până în minutul 75**

Locul 1 înaintea acestei etape, jocul eficient din primele opt runde și debutul fericit din Europa League o făceau pe Steaua favorită înaintea derbyului cu Rapid. Reghecampf are deja o echipă stabilă, se cam știu titularii „pe deasupra", iar rezervele Martinovic, Popa și Nikolic sunt oricând soluții viabile. Steaua a ajuns să își permită să îl țină în afara lotului pe Gardoș, considerat până nu demult viitorul naționalei pentru postul de fundaș central, ceea ce întărește ideea că stă foarte bine din punct de vedere al lotului.

Rapid încă se caută, deși e etapa a noua, adică am trecut de jumătatea turului! Nu are încă un cuplu stabil de fundași centrali și de aceea improvizează, cum a făcut-o și aseară cu Nicolae Grigore lângă Berti Glauber. Nici de la mijloc în sus nu se poate spune că echipa lui Sabău ar excela. Teixeira nu și-a găsit încă ritmul de competiție, Herea dispare din joc, Pancu nu poate nici el să rupă norii, iar Surdu rămâne o mare dezamăgire.

În aceste condiții, Rapid s-a descurcat onorabil în prima repriză, a avut chiar ocazia să deschidă scorul, în minutul 21, când Teixeira s-a pierdut, la 3-4 metri de gol, ca un copil de clasa întâi în fața „domnului învățător" Tătărușanu. Steaua a replicat prin Rusescu ('23), care a ratat din doi metri după o centrare a lui Chipciu, iar apoi, în minutul 35, prin Rocha, cu un șut foarte bun din interiorul careului, însă mingea s-a dus pe lângă poartă.

- **5-1** a fost raportul șuturilor pe poartă
- **10 șuturi** spre poartă au avut steliștii, față de 4 ale rapidiștilor
- **91 de atacuri** a inițiat Steaua, în timp ce Rapidul a inițiat 53
- George Copos și Gigi Becali **au urmărit partida din aceeași lojă**. Înaintea fluierului de start, patronul Stelei și-a permis câteva ironii cu omologul său.
- Chipciu a trimis **de două ori în bara porții** lui Pecanha, ultima dată chiar în minutele de prelungire

ERORI DE AMATORI ALE LUI GLAUBER ȘI BURCĂ

Reghecampf a mutat la pauză, considerându-l prea lent pe Rocha, și l-a introdus pe vitezistul Adi Popa, de la care aștepta ruperi de ritm, pase decisive și chiar goluri. Rapid se închide însă perfect, parcă mai bine decât în prima repriză, pentru că Sabău știe bine joaca asta, știe să-și organizeze echipa pentru a obține totul din nimic. E drept că acțiunile de atac ale vișiniilor sunt tot mai rare, iar Steaua împinge din minut în minut jocul spre poarta lui Pecanha. Presiunea imensă îi face pe Glauber și Burcă să greșească jenant. Chipciu (60) și Rusescu (63) primesc cadouri de la cei doi, dar portarul rapidist salvează fantastic din situații de unu la unu, pentru ca, în minutul 64, la o nouă învălmășeală în careul vișiniu, același Chipciu să trimită în bară de la trei metri!

Rapid se apără cu dinții și rezistă, rezistă, rezistă. Are noroc chior, din nou, la bara lui Chipciu din minutul 93, dar cedează până la urmă în al cincilea minut de prelungire, când Bourceanu a marcat din interiorul careului, după o pasă a lui Chipciu. 1-0 și Steaua împarte locul 1 cu Pandurii.

CLASAMENT LIGA I

Loc	Echipa	M.	V.	Eg.	Înf.	Gol.	P.	Ad.
★ 1.	Steaua	9	7	1	1	21-9	22	+7
● 2.	Pandurii Tg. Jiu	9	7	1	1	19-10	22	+7
● 3.	Astra	9	6	2	1	22-11	20	+5
4.	FC Vaslui	9	4	3	2	16-11	15	+3
5.	Dinamo	8	4	2	2	13-9	14	+5
6.	Concordia Chiajna	9	4	2	3	12-13	14	-1
7.	Petrolul Ploiești	9	3	4	2	17-11	13	+1
8.	CFR Cluj	9	3	4	2	16-13	13	+1
9.	FC Brașov	9	3	3	3	15-14	12	-3
10.	Rapid	8	3	3	2	10-9	12	0
11.	Universitatea Cluj	9	3	2	4	12-19	11	-4
12.	Viitorul Constanța	9	2	5	2	11-9	11	-4
13.	Gaz Metan Mediaș	9	2	3	4	8-15	9	-3
14.	Ceahlăul P. Neamț	9	2	2	5	9-20	8	-4
▼15.	Gloria Bistrița	9	1	3	5	6-14	6	-9
▼16.	Oțelul Galați*	9	1	4	4	11-14	5	-5
▼17.	CS Turnu-Severin	9	0	4	5	7-13	4	-11
▼18.	CSMS Iași	9	0	2	7	7-18	2	-9

» * Echipă penalizată cu două puncte pentru neplata datoriilor
» Meciul Dinamo - Rapid, din etapa a IV-a, s-a amânat pentru 22 octombrie (ora 21:30)
» Legendă: ★ Campioana merge în turul doi preliminar al Ligii Campionilor ● Europa League, plus câștigătoarea Cupei ▼ Retrogradare

GOLGHETERI

6 goluri
Rusescu, Rocha *(ambii Steaua),* ***V. Dinu*** *("U" Cluj)*

5 goluri
Fatai *(Astra)*
Țucudean *(Dinamo)*
Hamza *(Petrolul)*
Astafei *(Gaz Metan)*

4 goluri
Buga, Iulian Popa *(ambii Brașov)*
Ibeh, Răduț *(ambii Pandurii)*
Viglianti *(Oțelul)*
M. Niculae *(FC Vaslui)*

PROGRAM

ETAPA A IX-A

VINERI

Concordia - Ceahlăul	2-1 (1-1)
Bistrița - Petrolul	1-1 (0-1)

SÂMBĂTĂ

Severin - Oțelul	1-1 (1-1)
„U" Cluj - Dinamo	1-2 (1-1)

DUMINICĂ

Astra - Gaz Metan	4-0 (0-0)
FC Brașov - FC Vaslui	2-1 (1-0)
Pandurii - CFR Cluj	2-1 (0-0)

IERI

Viitorul - CSMS Iași	1-0 (1-0)
Steaua - Rapid	1-0 (0-0)

ETAPA A X-A

SÂMBĂTĂ, 29 SEPTEMBRIE

Gaz Metan - „U" Cluj	17:00	DigiSport1
CFR Cluj - Gloria	19:00	DigiSport1
FC Vaslui - Concordia	21:30	DigiSport1

DUMINICĂ, 30 SEPTEMBRIE

Oțelul - FC Brașov	17:00	DigiSport1
Iași - Severin	19:00	DolceSport1
Rapid - Viitorul	19:00	DigiSport1
Petrolul - Steaua	21:30	DigiSport1

LUNI, 1 OCTOMBRIE

Ceahlăul - Astra	18:00	DigiSport1
Dinamo - Pandurii	20:30	Antena1

Etapa a IX-a

STEAUA - RAPID 1-0

Bourceanu ('90+5)

12 Tătărușanu ★★	**1** Peçanha ★★★
17 Georgievski ★★	**15** Oros ★★
21 Chiricheș ★★★	**8** N. Grigore ★★
4 Szukala ★★	(**33** Burcă '60) ★
14 Latovlevici ★★	**27** Glauber ★
	7 Milisavljevic ★★
55 Bourceanu - cpt. ★★★★	**80** Teixeira ★★
5 Pintilii ★★★	**6** Codrea ★★
	10 Herea ★
7 Chipciu ★★★	(**14.** M. Roman '74) ★
24 Rusescu ★★	
(**90** Nikolic '70) ★	**11** Pancu - cpt. ★★
10 Tănase ★★	**9** Bilașco ★
(**30** T. Bălan '76)	(**21** Goga '53) ★
99 Rocha ★	**24** Surdu ★★
(**77** Ad. Popa '46) ★★	
Antrenor: *Laurențiu Reghecampf*	***Antrenor:*** *Ioan Ovidiu Sabău*
Rezerve: *1. Stanca, 8. L. Filip, 9. M. Costea, 18. Martinovic, 30. T. Bălan*	***Rezerve:*** *22. Albuț - 14. M. Roman, 19. Bozovic, 24. R. Surdu, 88. Ilijoski*
Cartonașe galbene: *Georgievski '42*	***Cartonașe galbene:*** *Glauber '50, Pancu '58, Surdu '64, Goga '84*

Arbitru: *Slavko Vincic (Slovenia) ★★★* ***Asistenți:*** *Andrej Kokolj ★★★ și Robert Vukan ★★★ (ambii din Slovenia)* ***Stadion:*** *Național Arena (București);* ***Spectatori:*** *30.000*

PE SCURT

ROȘU LA GLAUBER?

În minutul 50, rapidiștii puteau rămâne în inferioritate numerică. Glauber, aflat în poziție de ultim apărător, l-a oprit prin fault pe Tănase într-o acțiune în care stelistul putea scăpa singur spre poarta lui Pecanha. Arbitrul sloven Slavko Vincici i-a arătat doar un cartonaș galben lui Glauber, în ciuda protestelor vehemente ale jucătorilor de la Steaua.

pub

Foto: **Bogdan Iordache**
Galeria Rapidului a fost găzduită la un inel superior, deasupra stelițtilor, prilej pentru aceștia din urmă să-și ironizeze rivalii

Au intrat rău de tot în „ue"

Fanii celor două grupări s-au întrecut în numărul de înjurături la adresa adversarei. Încurajările pentru propria echipă au fost mai puține

Florin CARAMAVROV
florin.caramavrov@prosport.ro

- **Nici crucea de pe tricouri nu i-a potolit pe rapidiști, care au „urat" la greu**
- **Steliștii nu s-au lăsat nici ei mai prejos și „au cântat" împotriva rivalilor**

Steaua - Rapid pe fostul „23 August", înainte de Revoluție, avea farmecul lui. Nu erau mari coregrafii, nu existau torțe, se arunca spre teren cu suluri de hârtie și se striga din tot sufletul pentru echipa favorită. Erau vreo 80-90.000 de oameni la celebrele cuplaje, dar aici intrau și susținători ai lui Dinamo și fani, mai puțin ce-i drept, ai Sportului Studențesc. Lumea s-a schimbat în douăzeci și ceva de ani. Avem stadion modern, cu acoperiș, de puțin timp și cu un gazon excelent, scaune colorate, acustică de nota 10. Mai e nevoie doar de un repertoriu civilizat al galeriilor, peste ce auzim de ani buni, cu „ue" și cu înjurături. Dar suntem la fotbal până la urmă, se acceptă și așa ceva, vrând-nevrând, în măsura în care acestea nu devin exagerate. Am constatat însă că „ue" Steaua și „ue" Rapid sunt printre puținele cuvinte cunoscute de cele două galerii, iar ele sunt repetate obsesiv. Dacă asta înseamnă „coregrafie", atunci am ajuns rău de tot.

> „Avem dovada deasupra noastră că Poliția franceză își face datoria", banner afișat de suporterii steliști

Rapidiștii au o cruce mare vișinie pe niște tricouri albe, măcar pentru crucea asta ar fi trebuit să o lase mai moale cu „urările". „Spectacolul" grotesc continuă și când ies cele două echipe la încălzire. Puține scandări pentru formația favorită în oceanul de jigniri. Mai tare cântă crainicul la stație, iar el nu înjură, doar incită.

Paradoxal, cu 15 minute înainte de începutul meciului, galeria Rapidului (cam 2.500 de oameni) domină câteva zeci de secunde fondul sonor. Și chiar cu încurajări la adresa propriei echipe!

Oricum, ca să învățăm să ne susținem echipa favorită mai mult decât o înjurăm pe cea adversă, ar trebui să ne mai naștem o dată.

pub

bucură-te de performanţa absolută
cu cele mai inteligente telefoane

Samsung GALAXY S III
199 euro

HTC One X
159 euro

recomandate cu abonamentul Panteră

alegerea se schimbă cu Orange

www.orange.ro

today changes with orange™

TVA inclus; ofertă valabilă până la 20 noiembrie 2012 cu abonamentul Panteră 39, la abonare sau prelungire pe 2 ani

Măsuri anti-Dodel

Ioan Ovidiu Sabău, antrenorul Rapidului, a improvizat cu Nicolae Grigore fundaș central și Oros pe dreapta pentru a încerca neutralizarea stelistului Cristi Tănase

Rapidiștii au făcut marcaj strâns la Tănase. Oros (în plan secund) a fost „jandarmul" stelistului Foto: **Bogdan Iordache**

Cristian SCUTARIU
cristian.scutariu@prosport.ro

» Reghecampf a trimis pe teren cel mai bun „11" posibil, cu golgheterii Rusescu și Rocha în avanposturi

Reușitele de până acum, atât din campionat, cât și din Europa League, l-au obligat practic pe Laurențiu Reghecampf să trimită pe teren o echipă fără surprize. Cu Tănase refăcut după problemele musculare din meciul cu CSMS Iași, dar și cu Rusescu care a depășit accidentarea ușoară de la Stuttgart, Steaua prezentă pe teren încă din primul minut nu a fost cu nimic diferită față de cea studiată, în ultimele zile, de elevii lui Sabău. De notat a fost doar faptul că Reghe a continuat încercările pe banda stângă a apărării, acolo unde Latovlevici a revenit între titulari, după ce Pîrvulescu intrase din primul minut în meciul de joi, din Europa League.

De cealaltă parte, Ioan Ovidiu Sabău a continuat seria de experimente în ceea ce privește așezarea în teren și reprofilarea temporară a unor fotbaliști. Aseară a fost cazul lui Nicolae Grigore, mijlocaș care a luat în primire din minutul unu postul de fundaș central. Nicolae Grigore i-a luat locul în centrul liniei de fund lui Oros, cel are a fost trimis în banda dreaptă. Mutarea tehnicianului de la Rapid a avut ca scop blocarea lui Cristi Tănase, stelistul cu cel mai mare număr de pase de gol din acest sezon, cinci. Sabău s-a bazat pe forța lui Oros, transmițându-i jucătorului său să apeleze la intrări hotărâte. Cu toate acestea, Oros a fost deseori depășit clar în viteză de Iasmin Latovlevici, cel care l-a susținut în repetate rânduri pe Cristi Tănase pe faza ofensivă.

> La ieșirea pe teren, fotbaliștii Stelei au purtat tricouri albe cu mesajul „Alături de nea Imi și de Helmut". Primul s-a operat la inimă cu succes, iar ultimul va suferi azi o intervenție chirurgicală la brațul drept

pub

abonamentul Panteră 39
pregătit pentru performanţă

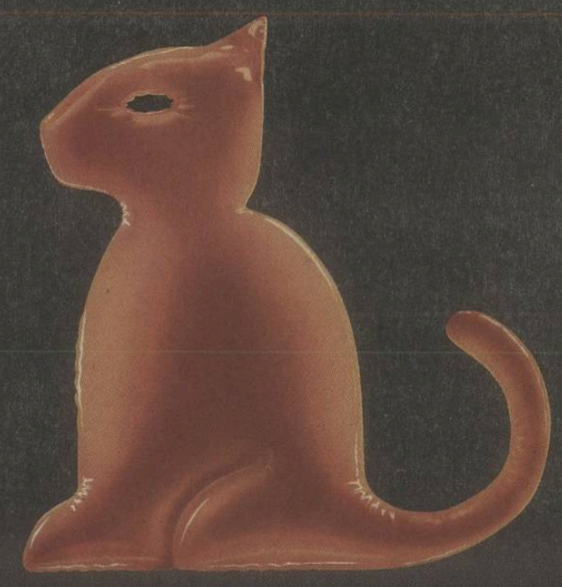

nelimitat acces la internet TV pe mobil
300 minute şi SMS naţionale
3000 minute sau SMS în reţea
cu 39 euro/lună

alegerea se schimbă cu Orange

www.orange.ro

today changes with orange™

internet pe mobil nelimitat cu o viteză de transfer de maxim 43,2 Mbps pentru primii 2 GB și apoi maxim 128 Kbps
ofertă valabilă până la 20 noiembrie 2012 pentru abonamentul Panteră 39 pe 2 ani, în magazinele Orange și pe www.orange.ro

Fotografii: **Alexandru Hojda**

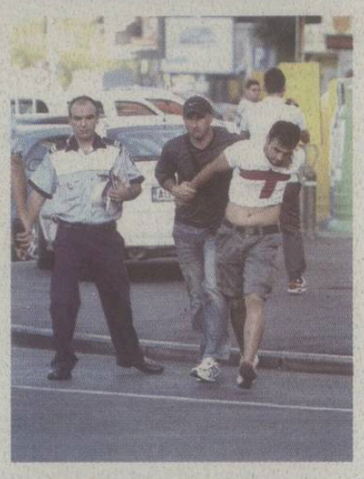

Bătuți în fața Guvernului !

Aproximativ 1.000 de suporteri ai Rapidului s-au deplasat, ieri, din fața stadionului Giulești către Arena Națională. Din păcate pentru aceștia, drumul către cel mai mare stadion al României a fost parcurs și cu unele incidente între ultrași și jandarmi. Astfel, după ce unul dintre fani a aprins o fumigenă în zona Guvernului, oamenii de ordine îmbrăcați în civil au intervenit pentru a face ordine în grupul respectiv. În urma altercației între cele două tabere, patru fani au fost reținuți, iar unul dintre suporteri chiar a fost arestat, deoarece asupra lui i s-a găsit un box. (Victor STOICESCU)

Alexandru Mateiu îi poate aduce profit lui Ioan Neculaie, asta după ce, în urma aceleiași rețete, patronul brașovenilor a avut de câștigat de pe urma unuî alt Alexandru: Chipciu

Foto: Constantin Vlădescu

Mateiu. Îl vrei la Steaua? „Da!"

Alexandru Mateiu, noua vedetă pe care FC Brașov, a intrat în vizorul lui Gigi Becali, iar din iarnă este posibil să ajungă în Ghencea

Cristian SCUTARIU
cristian.scutariu@prosport.ro

» **În timp ce se felicita pentru că l-a luat pe Chipciu, patronului din Ghencea i-a fost propus un alt tânăr „stegar"**

» **La 22 de ani, Mateiu este unul dintre cei mai valoroși fotbaliști de la FC Brașov**

Roș-albaștrii își iau toate măsurile pentru a se asigura că titlul cu numărul 24 din istoria clubului va veni la finalul acestui sezon. Chiar dacă echipa are un început foarte bun de campionat, oficialii Stelei se gândesc de pe acum la posturile care trebuie acoperite pentru lupta din retur. Astfel, pe radarul clubului din Ghencea a apărut mijlocașul central Alexandru Mateiu, de la FC Brașov, unul dintre cei mai promițători fotbaliști din Liga 1.

Două goluri a marcat Mateiu în cele 34 de prezențe în Liga I

GIGI VREA „PEPINIERA" BRAȘOVULUI

Mateiu i-a fost propus lui Gigi Becali de apropiați, iar patronul din Ghencea nu a solicitat foarte mult timp de documentare, mai ales când a auzit că este vorba de un tânăr de la FC Brașov. „L-am luat pe Chipciu și am făcut afacere bună", a spus șeful de la Palat, cel care în ultimii ani s-a specializat în transferul celor mai promițători tineri din Liga 1. Dacă Alexandru Chipciu a venit la Steaua pentru a fi noul Lăcătuș, Alexandru Mateiu este, la 22 de ani, unul dintre cei mai valoroși fotbaliști din lotul „Steagului" și cel mai bun de export „produs" al clubului de sub Tâmpa. Poreclit deja „noul Chipciu" de către fanii Brașovului, Mateiu joacă în centrul liniei de mijloc, însă o poate face și pe postul de mijlocaș dreapta, exact cel pe care o evoluează acum Alex Chipciu la Steaua.

GUILHERME, ȚINTĂ SAU INTOXICARE?

Pe lângă Alexandru Mateiu, Gigi Becali și-a manifestat interesul și pentru Guilherme Sitya (foto mic, 22 de ani), fundașul celor de la Petrolul Ploiești. Patronul Stelei a spus că ar vrea să-l aducă pe brazilian pentru flancul stâng al apărării, acolo unde Pîrvulescu și Latovlevici nu au reușit să se impună până în acest moment. Totuși, se pare că interesul lui Becali pentru Guilherme este mai mult o strategie, asta pentru că în următoarea etapă, Steaua va da piept cu prahovenii chiar pe „Ilie Oană". Mai mult, pentru moment, Florian Walter nu este dispus să-l cedeze pe sud-american, acesta fiind unul dintre cei mai buni elevi ai lui Mircea Rednic, pe un post pe care „găzarii" ar vrea să-l întărească.

25 de partide a jucat Guilherme în România, pentru Chiajna și Petrolul, fără să înscrie

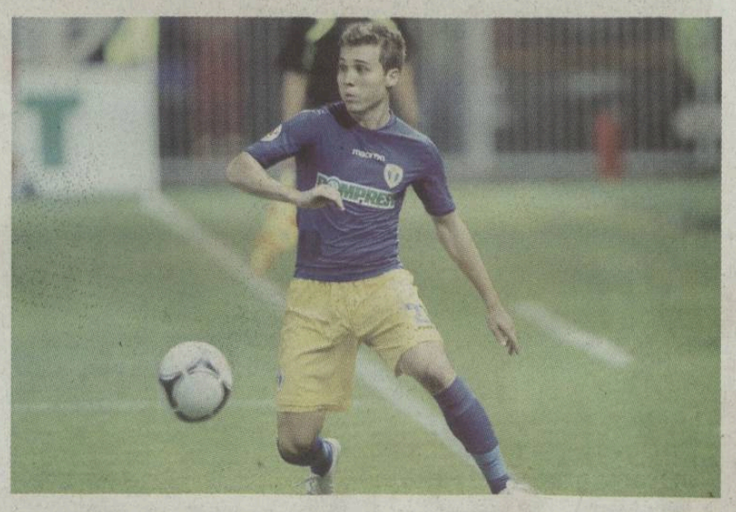

Steliștii râd de Paszkany

Unul dintre managerii echipei a explicat că, de fapt, CFR a fost avantajată de arbitraj la Târgu Jiu

» **Oficialul stelist catalogheză penalty-urile acordate pentru Pandurii ca fiind „super clare"**

Steliștii jubilează după ce campioana CFR Cluj, una dintre contracandidatele roș-albaștrilor la titlu, a pierdut cele trei puncte puse în joc în partida cu Pandurii Tg. Jiu. Deși lumea a rămas cu impresia că formația antrenată de Ioan Andone a fost dezavantajată de Balaj, unul dintre managerii Stelei exemplifică pe pagina sa de Facebook cum de fapt gorjenii au fost cei care au suferit de pe urma arbitrajului. „Arpad Paszkany spunea în sezonul trecut că numai frustrații comentează arbitrajele! Azi... vedeți ce spune!", și-a început ironia „Michele de la Steaua".

„MUREȘAN S-A ALES CU CEASUL SPART"

Au urmat interpretările personale: „1. Bjelanovic șutează intenționat în capul portarului gorjean. Bjelanovic n-a fost eliminat. Lazar a fost desfigurat. Lazar a apărat eroic. 2. Penalty-uri super clare pentru Pandurii. Sepsi i-a pus cravata la gât lui Grigoraș, Mureșan s-a ales cu ceasul spart. 3. Fază discutabilă la Nicoară, se putea da penalty dacă nu caută el contactul și nu se arunca teatral. FIFA are o părere foarte bine argumentată în cazurile astea. Nu prea se dă lovitură liberă. 4. În prelungiri, Mamele respinge mingea cu capul, CFR cere penalty!?!? E poanta serii". (Daniel VLAD)

Steaua are mari probleme legate de arbitraj. O să ajungem să cerem arbitri străini și la meciurile amicale
unul dintre managerii Stelei

DNA insistă: „Mitică la pușcărie!"

Procurorii au făcut recurs la decizia Tribunalului și Curții de Apel, care i-a achitat pe Dumitru Dragomir, fiul său, Bogdan Dragomir și Gino Iorgulescu și au cerut pedepse cu executare pentru toți trei în dosarul terenului pe care a fost construit sediul Ligii

Cristian VOINEA
cristian.voinea@prosport.ro

Costin NEGRARU
costin.negraru@prosport.ro

» **DNA vrea să redeschidă un dosar în care Dragomir a fost achitat în februarie 2011**

Dosarul în care Dumitru Dragomir este acuzat de luare mită nu s-a terminat. Povestea durează de 11 ani, atunci când președintele Ligii a făcut un schimb de imobile cu Gino Iorgulescu, iar organele statului au decis că prețul terenului achiziționat de Dragomir este prea mare. Ieri, procurorii DNA au încercat să demonteze decizia instanței, cea care la începutul anului trecut l-a achitat pe președintele LPF, dar și pe fiul acestuia, Bogdan Dragomir. În același dosar, Gino Iorgulescu este acuzat de fals intelectual și spălare de bani. Unul dintre motivele procurorilor este acela că decizia Tribunalului București, care a apreciat ca probatoriul fiind insuficient, nu este justificată. Mai mult, aceștia susțin că documentele Gărzii Financiare dovedesc întocmai acțiunile inculpaților. Cel mai important moment a fost atins în momentul în care procurorul a precizat că la dosar nu există niciun document care să ateste faptul că Adunarea Generală a LPF ar fi fost de acord cu contractul de cumpărare a terenului ce face obiectul procesului. În plus, acuzatorul a arătat că nu există un mandat din care să reiasă că Dragomir poate să se ocupe de perfectarea contractului de vânzare-cumpărare. În consecință, procurorul a cerut pedepse cu executare în cazul lui Dragomir, pentru luare de mită și al lui Gino Iorgulescu, pentru spălare de bani.

Următorul termen al dosarului în care este implicat Dumitru Dragomir, președintele LPF, a fost programat pe 8 octombrie

"VĂ IMPLOR, SUNT NEVINOVAT"

Procesul a fost colorat chiar de președintele LPF, prezent în sală. Acesta a făcut un circ total în momentul în care procurorul încerca să răstoarne cazul. "Aș vrea să vorbesc, dar avocații mi-au interzis pentru că aș putea să spun tâmpenii. Dar nu accept inepțiile DNA-ului. Vă implor, sunt nevinovat! Vor să mă curețe de mult de timp, dar nu pot. Trebuie să înțeleagă că în prima ligă sunt 18 echipe și alea din liga a doua nu sunt implicate", a fost momentul în care „Mitică" a încercat să își mențină cauza. O pronunțare definitivă este așteptată pe 8 octombrie.

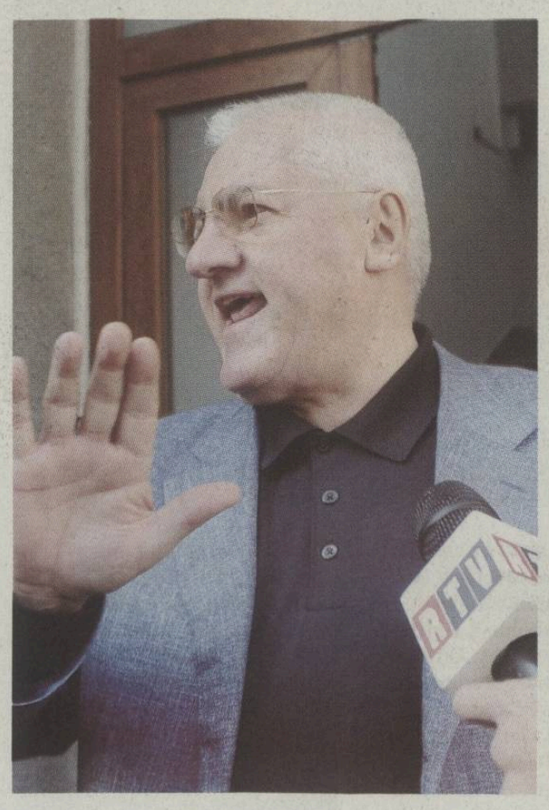

Eu cu Gino Iorgulescu am luptat pentru postul de președinte al LPF. Ori eu vă spun că, dacă există doi oameni pe acest pământ care amândoi vor o funcție și după aceea rămân prieteni, eu mă împușc
Dumitru DRAGOMIR, președinte LPF

12 antrenori în șapte ani! Cine e de vină?

Vasluiul a promovat în 2005 în Liga I și, de atunci, Adrian Porumboiu a tot căutat antrenorul care să-l mulțumească. Dovada că nu a reușit e faptul că aseară tot încerca să-i găsească înlocuitor lui Șumudică. Ar fi al 13-lea semn de întrebare pentru patronul moldovenilor

Corina MLĂDINOIU
corina.mladinoiu@prosport.ro

Iulian VÂLVOIU
iulian.valvoiu@prosport.ro

» **Niciun antrenor dintre cei 12 nu a stat un sezon întreg la Vaslui**

» **Dorinel Munteanu, Hizo și Pustai sunt variantele luate în calcul de Porumboiu, după ce Ilie Stan și Ionuț Badea l-au refuzat**

Porumboiu nu înțelege cum echipa sa a ratat titlul, deși a terminat peste Steaua în ultimele patru sezoane Foto: **Octav GANEA**

Brașov - Vaslui 2-1 și Adrian Porumboiu caută al 13-lea antrenor pentru echipa lui, în cei șapte ani de la promovarea în Liga I. Că Șumudică a demisionat ori că a fost convins să o facă, e mai puțin important. Ce rămâne e faptul că o echipă în care s-a investit enorm și care, printre altele, nu s-a făcut de râs în Europa, nu reușește să dea lovitura. Adică să ia titlul! Care ar fi vina patronului în toată această poveste? Are el vreo vină? Și care ar fi ea?

La Vaslui se dau cele mai mari salarii din Liga I, salariile sunt la zi, sunt asigurate toate condițiile pentru marea performanță. Și totuși, aceasta lipsește. Cam asta e realitatea pe care o auzim noi, microbiștii, de fiecare dată când se discută despre Vasluiul lui Adrian Porumboiu. Și atunci, n-ar fi oportună o analiză introspectivă a omului cu o avere de câteva sute de milioane de euro? ProSport a încercat un dialog aseară cu finanțatorul moldovenilor pe această temă.

PATRON-ANTRENOR, PATRON-MANAGER, PATRON-JUCĂTOR?

Una dintre vorbele care circulă tot mai des în lumea fotbalului îl arată cu degetul pe patron. În sensul că acesta nu i-ar oferi antrenorului, oricare ar fi el, libertatea totală în pregătirea echipei. Porumboiu a punctat aseară pentru ProSport: „Spre deosebire de alți patroni din Liga I, eu chiar mă pricep la fotbal. Sunt de atâția ani în fenomen, știu ce vorbesc. Cum să nu îi spun unui antrenor chestiuni punctuale de tactică, dacă le sesizez foarte bine din tribună, iar el persistă într-o greșeală care ne costă puncte în clasament". Reporterul a atins apoi o altă problemă: lipsa unui manager cu adevărat valoros la echipă! Patronul vasluian a punctat și aici: „Singura mea vină e că îi plătesc foarte bine. Normal că nu sunt mulțumit de ce s-a făcut până acum, normal că îmi doresc mai mult și e la fel de normal să intervin atunci când văd că lucrurile nu merg bine". Oameni de fotbal care îl cunosc destul de bine pe fostul arbitru susțin că acestuia îi place să se implice în tot ce înseamnă viața, bucătăria echipei. „E o stare ciudată acolo, pentru că fiecare încearcă să nu iasă din cuvântul lui Adrian și uită astfel să facă treaba pentru care e plătit", a povestit un apropiat al acestuia. Singura vină a lui Porumboiu, în opinia ProSport, e că omul e mult prea pasionat. Iar când întreții o pasiune cu banii din propriul buzunar, e foarte greu să stai pe bară, să fii relaxat. Întrebarea pe care i-o adresăm dumnealui este dacă procedează la fel și în cadrul firmelor pe care le deține și care i-au adus averea considerabilă?

Eu, spre deosebire de alți patroni din Liga I, chiar mă pricep la fotbal. Cum să nu-i reproșez unui antrenor chestiuni tactice punctuale, dacă eu le văd foarte bine din tribună?!
Adrian PORUMBOIU, patron Vaslui

EDI STĂ PÂNĂ LA MECIUL DE CUPĂ

Revenind la starea de fapt, adică la problema găsirii unui înlocuitor pentru Șumudică, Adrian Porumboiu n-a avut deloc succes ieri. Ilie Stan și Ionuț Badea l-au refuzat, iar surse autorizate susțin că pe listă s-ar mai afla Dorinel Munteanu, Hizo și Pustai. Deocamdată, patronul i-a anunțat pe jucători că, cel puțin până la meciul de Cupă, de mâine, cu FC Botoșani (16:30, netelevizat), echipa va fi condusă de Edi Iordănescu. Acesta a anunțat ieri că va mai rămâne la Vaslui doar până în momentul în care va fi găsit un nou antrenor. „Nu vreau să se creadă că am așteptat plecare lui Șumudică", a punctat fiul lui Anghel Iordănescu.

CINE A ANTRENAT VASLUIUL DE CÂND ECHIPA A PROMOVAT ÎN LIGA I?		
2005	Basarab Panduru	5 meciuri
2005-2006	Mircea Rednic	25 meciuri
2006	Gheorghe Mulțescu	9 meciuri
2006-2007	Viorel Hizo	25 meciuri
2007-2008	Dorinel Munteanu	26 meciuri
2008	Emil Săndoi	8 meciuri
2008	Viorel Hizo	13 meciuri
2008-2009	Viorel Moldovan	19 meciuri
2009	Cristian Dulca	9 meciuri
2009-2010	Marius Lăcătuș	26 meciuri
2010	Juan Ramón López Caro	10 meciuri
2010	2011 - Viorel Hizo	42 meciuri
2012	Augusto Inácio	16 meciuri
2012	Marius Șumudică	9 meciuri

Statistică: Răzvan Toma

CUPA ROMÂNIEI

CEAHLĂUL P. NEAMȚ – GLORIA BISTRIȚA — AZI, ORA 16:00
Sport.ro, Voyo.ro și www.prosport.ro

Miron - Moreno, Ichim, Cazan, M. Rusu - Achim (cpt.), Bădescu, Constantinescu, Velici - Stana, Golubovici
Rezerve: Jovic - Marc, Tolimir, Chitoșcă, Margine, Țepeș, Vițelaru
Antrenor: Costel Enache

Oghinciuc - Trașcă, Tudose (cpt.), Ionescu, Cafasso - Ayza, Enescu, Predescu, Trestenicu - Bratu, Layo
Rezerve: Dolha - Braganca, Reano, Feher, Țârcă, Peica, Jarko
Antrenor: Nicolae Manea

Stadion: *Ceahlăul (P. Neamț);* ***Bilete:*** *10 lei - intrare generală*

ȘOIMII PÂNCOTA – CONCORDIA — AZI, ORA 16:30
www.prosport.ro

Irimia - Românu, Lengyel, D. Lung, Nistor - Huțanu, D. Mitu (cpt.), Pavel, Bulzan - Burian, A. Mihai
Rezerve: Bodea, Filaret, Suciu, Cozea, Uibariu, Leucuța, Rus.
Antrenor: Dan Cuedan

Niță - Belu, Leca, Belica, Bambara - Serediuc, Pană (cpt.), D. Stan, Zuluf - Popovici - Simion
Rezerve: Cobrea - Ghionea, Fl. Ilie, Paraschiv, Purece, Wellington, Ciupitu
Antrenor: Ilie Stan

Stadion: *Șoimii (Pâncota);* ***Bilete:*** *intrarea liberă*

DINAMO – VOINȚA SIBIU — AZI, ORA 19:00
DigiSport1, Voyo.ro și www.prosport.ro

Naumovski - Nica, Luchin, D. Grigore, Mușat - Curtean, Galchev, C. Munteanu (cpt.) - S. Filip, Dănciulescu, Alexe
Rezerve: Bălgrădean - Scutaru, Dobrosavlevici, Matei, Boubacar, Axente, An. Cristea
Antrenor: Dario Bonetti

Dani - Burlacu, Apostol, Heil - Lungu, Străuț, Beza (cpt.), Tătar, Popovici - Cigan, Dudiță
Rezerve: Popescu - Neguț, Armean, G. Cruceru, I. Petrescu, Bucur, Szabo
Antrenor: Alexandru Pelici

Stadion: *Dinamo (București);* ***Bilete:*** *5 lei - peluze, 10 lei - tribuna a II-a, 20 lei - tribuna I*

PETROLUL – DAMILA MĂCIUCA — AZI, ORA 21:30
DigiSport1, Voyo.ro și www.prosport.ro

Hamutovski - Alcenat, Neag, Yamissi, Grecu - Cojocnean, Mustivar (cpt.), Hoban, Boudjemaa - Tony, Morar
Rezerve: Povilas - Mendy, Marinescu, Grozav, Cristea, Bokila, Geraldo
Antrenor: Mircea Rednic

Botaș - Samson, I. Stoica (cpt.), Posteucă, Ed. Stoica - Melcea, L. Iordache, Circă - Ad. Popa, R. Voinea, Codin
Rezerve: Niculescu - Rogozan, B.Geantă, Bălan, Amet, Al. Stoica, Militaru
Antrenor: Erik Lincar

Stadion: *"Ilie Oană" (Ploiești);* ***Bilete:*** *10 lei - peluze, 20 lei - tribuna a II-a, 30 lei - tribuna I și 50 lei - tribuna 0*

PETROLUL

Din cauza cererii foarte mare de bilete pentru derby-ul cu Steaua de duminică, conducerea ploieșteană a decis să vândă tichetele pentru meciul cu roș-albaștrii la pachet cu cele de la confruntarea din etapa a 12-a, atunci când pe "Ilie Oană" va veni CS Severin.(Marian DIMA)

Alvarez întinde coarda!

Hondurianul și-a prelungit cu două săptămâni șederea în Italia, unde își tratează accidentarea, iar dinamoviștii iau în calcul despărțirea de mijlocaș

Nicu BĂDESCU
nicu.badescu@prosport.ro

» **Acționarii au ajuns la capătul răbdării cu Alvarez și se gândesc la o soluție de reziliere a contractului acestuia**

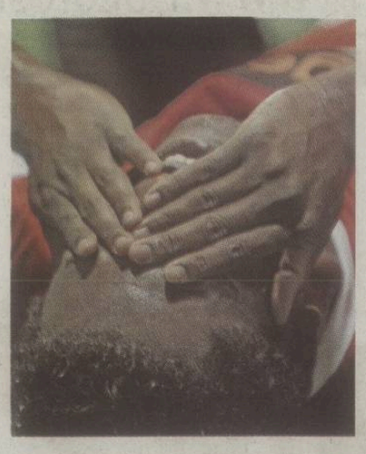

Venit cu ștampila de salvator și anunțat ca un viitor star al Ligii I, Edgar Alvarez s-ar putea să rămână în CV doar cu cele 20 de minute pe care le-a jucat la Chiajna (0-0), în etapa a V-a. Hondurianul s-a accidentat împotriva Concordiei, a mai prins o repriză la Dinamo II, iar în rest a stat tot timpul în România sau Italia la tratament.

A REFUZAT TRATAMENTUL ÎN ROMÂNIA

Mijlocașul dreapta se află de trei săptămâni la Palermo, acolo unde încearcă să scape de problemele musculare pe care le are cu ajutorul unei echipe de medici care l-au îngrijit și în perioada când juca la fosta echipă a lui Dorin Goian. Alvarez a fost diagnosticat la începutul lunii cu o microruptură la nivelul coapsei piciorului drept, dar fotbalistul și-a asigurat antrenorii că va reveni în România în ultima săptămână a lui septembrie.

REVINE PE 20 OCTOMBRIE?

Totuși, zilele trecute hondurianul i-a mai dat o veste proastă lui Bonetti. „Nu m-am refăcut încă, așa că mai rămân în Italia încă două săptămâni. E mai bine să fiu tratat aici", a fost mesajul fotbalistului de 32 de ani. În aceste condiții, în cazul fericit, Alvarez ar putea reveni abia după pauza cauzată de meciurile naționalei, adică din etapa a XII-a, pe 20 octombrie, urmând astfel să mai lipsească la cel puțin două meciuri pe care Dinamo le are de jucat: cu Pandurii (a) și cu Gaz Metan Mediaș (d).

VOR SĂ SCAPE DE EL

Șefii „câinilor" s-au săturat de incertitudinea care planează asupra situației mijlocașului. Plătit cu 10.000 de euro pe lună, Alvarez nu a ajutat cu nimic echipa în cele două luni de când deține calitatea de fotbalist al lui Dinamo. Tocmai din acest motiv, conducătorii roș-albilor iau în serios varianta rezilierii unilaterale a înțelegerii pe care o au cu mijlocașul, mai ales că una din clauzele din contract le permite acestora o asemenea reacție. În plus, Alvarez și-a pierdut și sprijinul lui Bonetti, care deși a garantat pentru el și i-a obținut un salariu imens pentru posibilitățile actuale ale lui Dinamo, nu a reușit să se folosească de „perla" sa decât 20 de minute.

PE SCURT

ASTRA
4.000 DE EURO PRIMĂ

Bucuros că echipa sa împarte fotoliul de lider cu Pandurii, Ioan Niculae a devenit darnic cu jucătorii săi. Astfel,după victoria cu Gaz Metan (4-0), patronul Astrei a mers în vestiar și i-a asigurat pe jucători că au câte 2.000 de euro drept răsplată, bani care vor fi virați în zilele următoare. Mai mult, acesta le-a promis că cealaltă jumătate de până la 4.000 va fi plătită la finalul campionatului, dacă Astra se va califica pe loc de cupă europeană, acest model urmând a fi luat în calcul și în cazul victoriilor următoare. (Marian DIMA)

GAZ METAN
DOUĂ ETAPE DECISIVE PENTRU PUSTAI

Gaz Metan Mediaș a pierdut în ultima etapă cu 4-0 cu Astra și echipa ardeleană a ajuns pe locul 12. Scaunul lui Pustai se clatină din ce în ce mai tare. Tehnicianul are nevoie de rezultate pozitive în următoarele două etape, cu "U" Cluj și Dinamo, pentru a fi sigur că rămâne în funcție. "Nu e normal să fim la retrogradare cu acest lot. Nu dăm afară antrenorul, dar probabil Pustai nu va dori să mai continue dacă echipa nu își va reveni", a spus Horoba. De Cristi Pustai s-au mai interesat Vaslui și Dinamo. (Daniel LUP)

OȚELUL
UNDE JOACĂ MECIUL DE CUPĂ?

Deși, inițial, era stabilit ca meciul dintre Sportul și Oțelul să se joace în Giulești, varianta a picat ieri. Giuleștenii evoluează a doua zi, iar administratorii se tem că această succesiune de meciuri va fi dăunătoare gazonului. În disperare de cauză, Vasile Șiman le-a propus gălățenilor să dispute meciul pe terenul sintetic de la Buftea, însă aceștia au propus soluția Galați. „Noi suntem profesioniști și nu ne permitem să accidentăm jucătorii. I-am chemat la Galați, însă n-au fost de acord", a spus Narcis Răducan. (Corina MLĂDINOIU)

pub

Conflict pe milioane!

Doi jucători din vechea gardă a lui Zenit Sankt Petersburg au fost excluși din lot după ce au cerut măriri salariale în urma transferurilor lui Hulk și Axel Witsel, care au costat clubul 95 de milioane de euro

Adrian COSTEIU
adrian.costeiu@prosport.ro

» **Igor Denisov și Kerjakov i-au criticat pe șefii echipei**

» **Alți trei jucători ruși ai lui Zenit au cerut apoi măriri de salariu!**

95 de milioane de euro! Atât au costat, la începutul lui septembrie, transferurile lui Hulk și Axel Witsel, care urmau să o transforme pe Zenit Sankt Petersburg într-o candidată la câștigarea Ligii Campionilor. În realitate însă, lucrurile stau cu totul altfel. Campioana Rusiei nu a mai câștigat niciun meci în ultimele trei săptămâni, iar debutul în Liga Campionilor a fost catastrofal, Zenit fiind învinsă cu 3-0 de Malaga, o echipă cu mari probleme financiare. Iar problemele echipei controlate de gigantul Gazprom sunt tot de ordin financiar. Jucătorii ruși, majoritari în vestiar, sunt nemulțumiți că Hulk și Witsel au salarii uriașe, mult peste ceea ce primesc jucătorii din vechea gardă.

„BANII SAU PLECĂM!"

Cel care s-a transformat în vocea vestiarului a fost Igor Denisov (28 de ani). Considerat unul dintre cei mai respectați jucători ruși, căpitan și al naționalei lui Capello, mijlocașul le-a dat un ultimatum șefilor înainte de meciul de sâmbătă cu Krilia Sovetov Samara, încheiat cu scorul de 2-2. „Știu că transferurile lui Hulk și Witsel vor întări echipa, însă merită acești jucători un salariu de trei ori mai mare ca al jucătorilor care sunt de câțiva ani și au făcut performanță aici? Dacă era vorba de Messi sau Iniesta, înțelegeam, dar nu e cazul acum", i-ar fi întrebat Denisov pe șefii lui Zenit.

În mai, Denisov, Malafeev și Kerjakov (de la stânga la dreapta) s-au bucurat pentru al patrulea titlu câștigat de Zenit. Acum toți sunt nemulțumiți de salariile „stranierilor" Foto: **EPA**

Imediat, alături de Denisov a apărut și Aleksandr Kerjakov (29 de ani), golgheterul echipei în sezonul trecut, cu 23 de reușite. Însă răspunsul conducerii clubului și al antrenorului Luciano Spalletti nu le-a fost favorabil celor doi jucători. Denisov și Kerjakov au rămas în tribună pentru meciul de la Samara și se vor antrena în următoarele zile cu echipa de rezerve a lui Zenit. Iar soarta lor ar putea fi împărtășită și de Aniukov, Malafeev sau Bistrov, care doresc la rândul lor măriri salariale.

Foto: **AFP**

Eu le-am spus șefilor să aducă jucători străini, dar nu pe aceste salarii uriașe
Igor DENISOV, mijlocaș Zenit

7
milioane de euro este salariul anual al lui Hulk la echipa rusă

» După nouă etape din prima ligă rusă, Zenit ocupă locul patru în clasament, cu 17 puncte, la patru lungimi de liderul ȚSKA Moscova

» Șase din cei 12 jucători care au evoluat în finala Cupei UEFA, din 2008, câștigată de Zenit, sunt încă în lotul echipei antrenate de Luciano Spalletti

» Din lotul actual de 25 de jucători, 13 sunt ruși

142
de goluri a marcat Kerjakov în 288 de meciuri pentru Zenit Sankt Petersburg

329
de meciuri a strâns Denisov în tricoul lui Zenit, singura echipă pentru care a evoluat în carieră

PRIMERA CAZUL RAYO - REAL MADRID

Inside Job?

Partida nu s-a jucat duminică din cauza nocturnei. Cineva a tăiat cablurile de alimentare

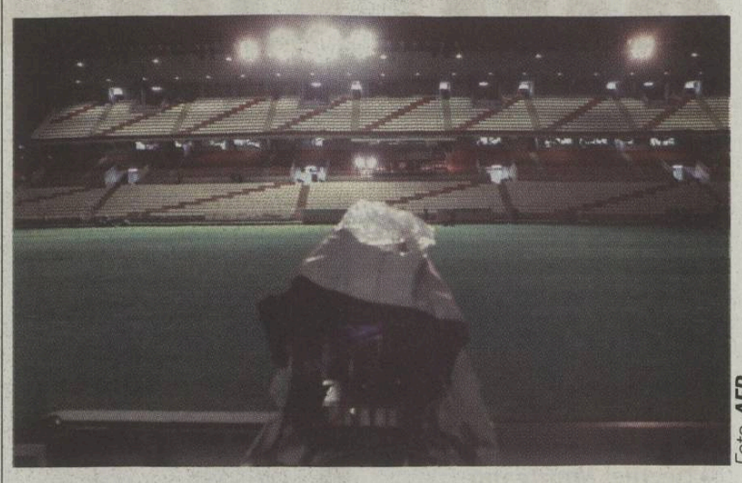

Foto: **AFP**

Mihai MOLNAR
mihai.molnar@prosport.ro

» **În spatele sabotajului s-ar putea afla chiar fanii lui Rayo!**

Presa spaniolă a lansat ieri o ipoteză șocantă în legătură cu incidentele de la partida Rayo Vallecano - Real Madrid, din etapa a 5-a din Primera. Programat inițial pentru duminică, ora 22.30 (ora României), meciul a fost amânat pentru luni (ora 20.45) din cauza defecțiunilor de la instalația de noctură a arenei „Vallecas". „A fost un act deliberat de sabotaj. Cineva a tăiat cablurile de alimentare", a anunțat duminică seara Martin Presa, președintele gazdelor.

Ieri, în presa spaniolă au apărut informații că în spatele actului deliberat de sabotaj s-ar fi aflat chiar fanii lui Rayo, care au protestat în tot cursul săptămânii trecute din cauza prețurilor ridicate la bilete pentru meciul cu Real. Abonații au fost revoltați din cauza faptului că li s-ar fi cerut încă 25 de euro pentru a vedea partida cu „galacticii", iar câțiva ultrași cu o foarte bună cunoaștere a interiorului arenei „Vallecas" și-ar fi pus în aplicare planul diabolic. Partida Rayo Vallecano - Real Madrid s-a disputat ieri, după închiderea ediției.

PE SCURT

ANGLIA
TERRY S-A RETRAS DIN NAȚIONALĂ
Fundașul John Terry s-a retras ieri din naționala Angliei, după ce Federația a deschis o anchetă în legătură cu insultele rasiste adresate lui Anton Ferdinand într-un meci disputat între Chelsea și QPR pe 23 octombrie 2011. Terry s-a declarat dezamăgit de ancheta Federației, după ce fusese declarat nevinovat în civil la finele lui august.

ITALIA
AS ROMA, VICTORIE LA MASA VERDE
Roma a câștigat la masa verde meciul cu Cagliari, care trebuia să aibă loc duminică, în etapa a patra din Serie A. Liga italiană a luat această decizie după ce meciul din capitala sardă fusese amânat, întrucât măsurile de securitate necesare pe stadionul „Is Arenas" nu au fost îndeplinite.

pub

UN VIN PE ZI .RO
Ziua bună are vinul ei

Crama Oprișor
CABERNET SAUVIGNON
2010

DOAR AZI 61 RON
ÎN MAGAZINE ~~80~~ RON

Doar azi, în limita stocului disponibil, numai pe:
www.unvinpezi.ro

pub

Raiffeisen BANK
7 octombrie
Bucharest International
a 5-a ediție
MARATHON 2012

ÎNREGISTREAZĂ-TE ACUM pe www.bucuresti-maraton.ro
START PIAȚA CONSTITUȚIEI

Maraton Individual 42,195 km • Maraton Ștafetă 4 x10,548 km
Semi Marathon 21,097 km • Cursa Populară Gillette 3,5 km • Cursa Copiilor

Organizator: Asociația Bucharest Running Club
Sponsor oficial: Raiffeisen BANK – Reușim împreună.
Sponsor principal: Das Auto.
Partener tehnic: adidas
Antiperspirantul oficial: Gillette Antiperspirant
Partener de comunicații: vodafone
Sponsori
Parteneri media

HANDBAL ÎN URMA SCANDALULUI DE PRIVATIZARE, CAMPIOANA PIERDE PE TOT SEZONUL SPRIJINUL SC OLTCHIM

Ce cioacă! Diaconescu n-are bani și a dispărut

Privatizarea Combinatului chimic de la Vâlcea, principalul sponsor al echipei de handbal, se dovedește a fi un mare fiasco. Dan Diaconescu nu are cei 45 de milioane de euro, sumă cu care a câștigat licitația

Marius HUȚU
marius.hutu@prosport.ro

- **Cum o nouă privatizare se pregătește pentru 2013, echipa de handbal nu va beneficia în acest sezon de susținerea Combinatului Oltchim**
- **Guvernul României: „Ce a făcut Dan Diaconescu este înșelăciune“**
- **ANAF-ul și DNA-ul sunt în aceste zile la Vâlcea pentru a face verificări cum a fost gestionată activitatea la SC Oltchim în ultimii ani**

Ekaterina Vetkova (în roșu) este pe cale „să rateze“ un patron de media devenit celebru prin cazul „Elodia“ Foto: **ProSport**

„Vom menține echipa de handbal și vom continua investițiile la Oltchim“, a fost una dintre primele declarații oferite de Dan Diaconescu imediat după ce a câștigat licitația pentru Combinatul chimic de la Vâlcea. Vorbe cu priză poate pentru o parte din electorat, dar cu tentă de basm pentru majoritatea care și l-au imaginat patronul campioanei României. De altfel, această știre a „produs“ de îndată glume și bancuri pe bandă rulantă, ba că DD va cere ca Elodia să joace extremă, ba că îl va suna pe Vestergaard să-i dicteze schimbările!

CAZUL „OLTCHIM“, „ELODIA 2“ PENTRU DD

Dan Diaconescu ar fi trebuit ieri să vină cu banii la Ministerul Econimiei și să semneze contractul de preluare a pachetului de acțiuni deținut de stat la Oltchim. Însă ce părea a fi un circ încă de săptămâna trecută s-a transformat în evidență de la primele ore. Așa cum era de așteptat, patronul OTV a început să tergiverseze parafarea actelor, susținând că în contract au fost semnalate peste 100 de probleme (!). Mai târziu, premierul Victor Ponta a declarat că, de fapt, Dan Diaconescu nu are niciun leu pentru Oltchim, iar „ce a făcut este înșelăciune“. Ba, mai mult, a fost acuzat că ar fi „calul de bătaie“ al lui Adriean Videanu pentru a masca toate neregulile produse în ultimii ani la societatea vâlceană. Și pentru ca show-ul „marca Elodia“ să fie complet, presupusul investitor la Vâlcea a plecat la ... München. Circulă vorba, să caute noi parteneri!

Consecințe? Pare tot mai probabil ca o nouă priviatizare a Combinatului chimic să fie pregătită pentru 2013. Între timp, DNA-ul și ANAF-UL și-au intrat în rol și au demarat anchete la SC Oltchim.

GATA CU COMBINATUL. ECHIPA SE VA BAZA PE PRIMĂRIE!

În aceste condiții este tot mai clar faptul că echipa de handbal nu va putea beneficia de sprijin financiar din partea principalului sponsor pe întreaga durată a sezonului. Situația financiară a clubului este departe de a fi rezolvată, înaintea debutului în Liga Campionilor existând încă multe semne de întrebare fără răspuns. Printre altele, campioana așteaptă cu nerăbdare rectificările bugetare ale organelor de conducere din județul Vâlcea și nu este exclus ca în acest sezon soarta echipei să depindă de Primărie, așa cum se întâmplă și în cazul altor nouă echipe din zece din Liga Națională.

HANDBAL - LIGA NAȚIONALĂ

Feminin, etapa a 4-a

Oltchim - CSM București 34-25
SCM Craiova - HCM Roman 15-23
Dunărea Brăila - Danubius Galați 23-18
HC Zalău - CSM Ploiești 24-14
„U“ Jolidon - HCM Baia Mare ..... amânat pentru 11.10
Corona Brașov a stat

CLASAMENT

★ 1.	**Oltchim**	3	3	0	0	92-71	6
★ 2.	**Baia Mare**	3	3	0	0	86-71	6
● 3.	**Brăila**	3	3	0	0	81-71	6
● 4.	**Brașov**	3	2	0	1	98-85	4
5.	**Jolidon**	3	2	0	1	88-85	4
6.	**Roman**	4	2	0	2	95-100	4
7.	**Craiova**	4	1	1	2	86-99	3
8.	**Zalău**	3	1	0	2	72-68	2
9.	**CSM București**	4	1	0	3	108-114	2
10.	**CSM Ploiești**	4	0	1	3	87-107	1
▼11.	**Galați**	4	0	0	4	84-106	0

★ Campioana merge în Liga Campionilor, locul 2 în preliminariile competiției, ● Cupa EHF, ▼ Retrogradare

Etapa viitoare (14 octombrie): Brașov - Oltchim, Galați - HC Zalău, Baia Mare - Brăila, HCM Roman - „U“ Jolidon Cluj, CSM București - SCM Craiova, CSM Ploiești stă.

Masculin, etapa a 2-a

HC Odorhei - CSM Ploiești 38-34
Știința Bacău - Pandurii Tg. Jiu 33-21
„U“ Suceava - Potaissa Turda 33-34
Poli Timișoara - Caraș Severin 21-18
Dinamo - CSM București 24-34
„U“ Cluj - HCM Constanța 17-31

CLASAMENT

★ 1.	**HCM Constanța**	2	2	0	0	63-37	4
● 2.	**CSM București**	2	2	0	0	62-49	4
○ 3.	**Știința Bacău**	2	2	0	0	56-43	4
4.	**HC Odorhei**	2	2	0	0	68-60	4
5.	**Caraș Severin**	2	1	0	1	48-44	2
6.	**Potaissa**	2	1	0	1	56-56	2
7.	**Poli Timișoara**	2	1	0	1	46-46	2
8.	**Pandurii**	2	1	0	1	48-58	2
9.	**CSM Ploiești**	2	0	0	2	59-65	0
10.	**Suceava**	2	0	0	2	56-64	0
▼11.	**„U“ Cluj**	2	0	0	2	43-61	0
▼12.	**Dinamo**	2	0	0	2	44-66	0

★ Campioana merge în Liga Campionilor, ● Cupa EHF - locul 2 plus câștigătoarea Cupei României, ○ Challenge Cup, ▼ Retrogradare

Etapa următoare (29 septembrie): Ploiești - Bacău, Constanța - Odorhei, CSM București - „U“ Cluj, Caraș Severin - Dinamo, Turda - Poli, Pandurii - „U“ Suceava

HANDBAL

„GRUPĂ INFERNALĂ“

Calificată în premieră în Liga Campionilor, Jolidon va avea adversari puternici în Grupa B, Gyor, Krim Ljubljana și Podravka. „Am intrat într-o grupă infernală. Nu putem emite mari pretenții într-o grupă cu două foste câștigătoare, Krim și Podravka, și o finalistă a Ligii Campionilor, Gyor“, a declarat antrenorul Gheorghe Covaciu.

- Echipa națională feminină de handbal se reunește azi pentru prima dată sub comanda lui Gheorghe Tadici în noul său mandat

Colacul de salvare

COSR și Adecco au inițiat un program de reconversie profesională pentru sportivii care-și încheie cariera

Foto: CSA Steaua

Andru NENCIU
andru.nenciu@prosport.ro

Cazul „Floarea Leonida“ a redeschis dezbaterile privind integrarea în societate a sportivului ajuns în punctul terminus al activității. Pentru cei care nu s-au lipit de medalii în timpul carierei viitorul pare incert atunci când nu îmbrățișează munca de antrenor sau oficial de club. Susțin că ușile li s-au trântit în nas și cârmesc spre alte țări. COSR alături de firma Adecco (partener al CIO din 1995) oferă însă o alternativă, iar Gabi Szabo face turul țării pentru a le prezenta antrenorilor și sportivilor variantele pe care posibilii angajați le pot accesa. Ieri, alături Cornel Milan (antrenorul lotului olimpic feminin de spadă) și de Florin Godeanu, directorul Adecco, a intrat pe poarta CSA Steaua și s-a întâlnit cu George Boroi și cu tehnicienii clubului militar.

„Programul de reconversie vine în întampinarea sportivilor în astfel încât tranziția de la viața sportivă la cea privată să nu fie bruscă. Avem companii în România care caută spirit de echipă și autodisciplină, iar sportivii noștri au acest profil. Avem câteva exemple care acum au ajuns prin acest program în companii cunoscute, în funcții importante. E un proiect de responsabilitate socială, nimeni nu are de câștigat decât sportivul“, a explicat Gabi Szabo, coordonatoarea proiectului. Programul se adresează tuturor federațiilor și cluburilor din România, iar mai multe date se pot găsi pe siteul www.cosr.ro.

PE SCURT

TENIS

HALEP DA, NICULESCU BA

Aflată la primul concurs după US Open, **Simona Halep (49 WTA, foto)** s-a calificat în turul secund al turneului de la Tokyo, dotat cu premii de 2.168.400 dolari. Ea a învins-o pe Carla Suarez Navarro (48 WTA) cu 6-2, 6-3 și o va întâlni pe Nadia Petrova (18 WTA). Tot la Tokyo, Monica Niculescu (47 WTA) a cedat în primul tur în fața germancei Julia Goerges (21 WTA) cu 6-3, 6-2. Aceasta a fost a șasea înfrângere consecutivă în partidele de simplu pentru jucătoarea din Slatina.

RUGBY

PLACAJE PENTRU MAREA FINALĂ

SuperLiga Națională de rugby a ajuns la faza semifinalelor care va avea loc duminică, 30 septembrie. Campioana en-titre, Baia Mare va întâlni pe teren propriu Steaua, de la ora 11:00, în timp ce deținătoarea Cupei, Timișoara va primi vizita Farului într-un meci program la ora 16:00 (în direct la GSP TV). Semifinalele se vor disputa într-o singură manșă. Meciurile finale vor avea loc pe 7 octombrie pe Stadionul „Arcul de Triumf“ din București, finala mică de la ora 14:00 și finala mare de la ora 16:00.

BASCHET

MEDIAȘ DESCHIDE SEZONUL ÎN EUROPA

Echipa masculină Gaz Metan Mediaș debutează azi în fazele preliminare din FIBA EuroChallenge în compania rușilor de la Ural Ekaterinburg. Meciul, care se va desfășura în Sala Sporturilor „Transilvania“ din Sibiu, are loc de la ora 20:30. Învingătoarea va evolua în sezonul regular, în Grupa D a competiției, alături de JDA Dijon Basket (Franța), BC Khimik Juzhni (Ucraina) si Tartu University Rock (Estonia). În Europa vor mai juca CSU Ploiești, BCM U Pitești și BC Timișoara în EuroChallenge, CSM Târgoviște în EuroLeague și CSM Satu Mare în EuroCup.

PRO SPORT
Fondat 1997; ISSN 1453-3707
WWW.PROSPORT.RO
facebook.com/prosport.ro
twitter.com/prosport

Redactor-șef: Lucian Lipovan
Redactori-șefi adjuncți: Florin Caramavrov, Costin Ștucan
Senior editori: Radu Paraschivescu, Alin Buzărin, Mihai Mironică
Fotbal intern: Iulian Vâlvoiu, Florin Marian, Cătălin Mureșanu, Daniel Remeș, Cristi Scutariu, Daniel Vlad, Cristi Voinea, Nicu Bădescu, Mircea Dominte, Victor Stoicescu, Corina Mlădinoiu, Radu Faur, Daniel Lup, Vlad Măcicășan, Mihai Andrieș, Marius Anghel
Reporteri speciali: Alexandru Enciu, Costin Negraru, Sorina Oprițescu
Fotbal extern: Robert Vătafu, Mihai Molnar, Adrian Costeiu
Sporturi: Andru Nenciu, Marius Huțu, Mirela Basescu
Statistică: Răzvan Toma
Foto: Sorina Stângă, Alexandru Hojda, Răzvan Lupică, Bogdan Iordache, Florin Ceaușu, Dan Tăuțan, Dan Duță
Online: Ciprian Poloni, Vali Vrabie, Robert Zanfir, Wili Bițescu, Laurențiu Spiridon, Antonio Robitu, Sebastian Luba, Valentin Năstăilă, Cristi Mihala
Grafică: Alexandru Popescu, Adrian Stroia, Dragoș Cîmpeanu, Veronica Popescu, Bogdan Drăghia, Alexandru Florescu, Cristian Iancu
Brand Manager: Mircea Olaru
Video: Costin Grigoraș
Organizare: Ionuț Tichieru
Traffic Manager: Marina Moraru
ProSport folosește serviciul agenției de presă **Mediafax**
Director general: Orlando Nicoară
Director editorial: Cristian Dimitriu
Director vânzări: Dragoș Stan
Publisher: Daniela Radu
Marketing: Daniela Șerban
Cercetare: Daniel Secarea
Dezvoltare: Cosmin Ghinea
Prelucrare imagine: Mariana Constantinescu, Iulian Popa
Foto: Marius Smădu
Producție: Rodica Ghenciu
Distribuție: Dan Apostolache
Financiar: Dana Cozac
HR: Elena Șerban
IT: Codruța Sederias
Administrativ: Sorin Cârciu
Sales Coordinator: Vlad Florea (0318.256.234)
Sales Manager: Luiza Dobre (0318.256.317)
Sales Manager Clienti Direcți: Florin Pleșea (0318.256.232)

Redacție: București, Str. Aurel Vlaicu, nr. 62-64. Telefon: 031.825.7300; Fax: 031.825.7385; **Abonamente:** 0318.256.242/244/332, Fax:0318.256.243
Tirajul ProSport este certificat de Biroul Român de Audit al Tirajelor | Tipar: coprint **Telefon:** 031.825.1028; **Fax:** 031.825.1036 **www.coprint.ro** | **Trimiteți opiniile dumneavoastră la** dialog@prosport.ro

pub

OPINIE **PENALTY DE PEDEAPSĂ**

Bufonul care nu ascultă

Alin BUZARIN
alin.buzarin@prosport.ro

Artileria grea a CFR-ului l-a atacat frontal pe Cristi Balaj după meciul de la Târgu Jiu, dezaprobarea mergând până într-acolo unde pedantul la nuanțe domn Paszkany nu s-a sfiit să-l cataloghe pe arbitru drept bufon. Conform DEX, bufonul este un personaj comic(...) menit să întrețină o atmosferă veselă la curțile suveranilor. Dar cine sunt suveranii?

Pandurii? Mai degrabă nu. Steaua? S-au plictisit grefierii de câte procese au avut Balaj și Gigi Becali. Vasluiul? Personalități puternice, Porumboiu și Balaj n-au cum să încapă în aceeași teacă. Rapid și Dinamo? Au problemele lor destul de mari ca să-i mai intereseze de arbitrajele altora. Dacă răsucim firul istoriei, observăm că în urmă cu cinci ani Balaj avea probleme după un meci al CFR-ului la Bistrița, unde greșise în favoarea echipei din Gruia. Mai încoace, în 2009, după o finală de Cupă disputată chiar pe teatrul de operațiuni de duminică seara, adică la Târgu Jiu, Balaj era iarăși țința unor atacuri vehemente venite dinspre Timișoara. În defavoarea cui pierduse Timișoara trofeul? În fața CFR-ului!

Multă vreme, folclorul lumii arbitrajului l-a atribuit pe Cristi Balaj CFR-ului, iar ani la rând băimăreanul a făcut eforturi să demonstreze că lucrurile nu stau așa. Crezut sau nu, el și-a dat jos orice strai țipător la Târgu Jiu, arătând că e liber și independent. Dacă ștampila care i s-a pus a fost nedreaptă, la fel de nedreaptă a fost și reacția lui Arpad Paszkany. Bufonul nu e bufon dacă n-are stăpân, iar Balaj a arătat că n-are.

Pur tehnic, de comentat e doar faza cu Nicoară din minutul 67. Acolo Balaj ar fi trebuit să dea penalty pentru CFR, dar, dincolo de contactul care e limpede c-a existat, probabil că arbitrul a fost păcălit de gestul teatral al extremei de la CFR. Chiar dacă a fost atins, Nicoară a exagerat căderea, lăsând senzația că de fapt n-ar fi fost faultat.

În rest, la primul penalty al Pandurilor, Sepsi l-a invitat la blues cu lumina aprinsă pe feciorul lui Grigoraș. La al doilea penalty, Gabi Mureșan a devenit, cu ajutorul mâinii, „bigger or longer", așa cum se definește mai nou hențul în termeni elevați. Eliminarea lui Cadu e clară, iar la faza din ultimul minut Mamele lovește mingea înaintea lui Camora, deci nu poate fi penalty.

Pentru un penalty nedat, un om nu trebuie făcut bufon. Cum după un meci, nu se poate eticheta defavorabil întregul arbitraj românesc. Acestui arbitraj îi aparținea și Radu Petrescu, în momentul acelei faze hilare de la Sibiu, cu portarul Beto. Și îi aparțineau și alții care de-a lungul anilor, prin deciziile lor eronate lor, au greșit nu numai împotriva CFR-ului, ci și, în anumite cazuri, pentru. La acele meciuri cine erau bufonii și cine suveranii?

Au rămas fără fluier

CFR pare că nu mai are control asupra arbitrajului. Steaua și FC Vaslui au preluat frâiele în acest sezon

Daniel REMEȘ
daniel.remes@prosport.ro

» **CFR s-a îndepărtat la nouă puncte de primul loc și pare tot mai neajutorată fără sprijinul arbitrilor**

» **Comisia de Disciplină i-a dat ieri dreptate lui Balaj pentru deciziile luate la Pandurii - CFR**

Locul opt și doar 13 puncte după nouă etape nu e cea mai productivă recoltă la care au visat șefii de la CFR la începutul acestui sezon. Dincolo de desele accidentări și oboseala acumulată în Ligă, Paszkany și Mureșan mai trebuie să se confrunte și cu o altă realitate în acest an: lipsa unor arbitraje favorabile. Din vara anului 2007, CFR a fost mereu privilegiată de cavalerii fluierului. Sezon de sezon, fluierașii au luat mai mereu decizii favorabile clujenilor, iar vitrina acestora s-a umplut cu trofee. Macazul s-a schimbat însă din această vară. CFR a fost trecută pe linie moartă, iar Steaua și FC Vaslui, pe ici pe colo, au trecut la butoane. Rând pe rând, în acest start de sezon, campioana a avut probleme cu arbitrajele la meciurile cu Ceahlăul (2-2), Rapid (2-3) și Dinamo (1-0). Apogeul a fost atins însă duminică, cu Pandurii, când ardelenii au sărit la gâtul lui Cristi Balaj, considerând că băimăreanul a refuzat să le acorde două penaltyuri, dar și faptul că o lovitură de la 11 metri a gazdelor a fost acordată prea ușor.

„TREBUIE ELIMINAT DIN ARBITRAJ!"

Scandalul dintre arbitrul maramureșean și șefii din Gruia datează din noiembrie 2010. Atunci, Balaj a arbitrat CFR - Gloria, 0-1, iar după meci s-a ales cu memoriu la UEFA, lucru care se va repeta și după Pandurii - CFR (2-1). "Balaj e un bufon, să se lase de arbitraj. Vom face din nou memoriu la UEFA. A fost tentă clară, trebuie eliminat din arbitraj. Are oftică pe noi pentru că i-am mai făcut un memoriu la UEFA", a spus Paszkany. "Să se ia de mână cu Teo Crăciunescu și să ne lase. Să se facă șef la AJF în Baia Mare. Mi-a spus că dacă vorbeam frumos cu el, ne dădea și nouă un penalty", a tunat și Andone.

BALAJ, LĂUDAT LA COMISIE

Chiar dacă a fost făcut praf de către oficialii campioanei, ieri, la Comisia de Disciplină, Cristi Balaj a primit laude. Cei care au judecat fazele litigioase de la Pandurii - CFR au considerat că arbitrul din Baia Mare a procedat bine de fiecare dată și, în consecință, nu a fost suspendat nici măcar o etapă, așa cum sperau cei de la CFR.

Bastos (stânga), Ivo Pinto și ceilalți clujeni nu au înțeles maniera de arbitraj a lui Balaj în meciul de la Tg. Jiu — Foto: **Florin Ceaușu**

Balaj a fost pentru noi ciumă, pentru Pandurii mumă. Ne-au fost refuzate două penaltyuri
Iuliu MUREȘAN, președinte CFR Cluj

PE SCURT

CRĂCIUNESCU ȘI-A CRITICAT FIUL!

Greșelile făcute de centralul Teo Crăciunescu la meciul "U" Cluj - Dinamo (1-2) au fost condamnate inclusiv de tatăl acestuia, Ion Crăciunescu. "La penalty-ul primit de Universitatea, trebuia acordat cartonaș galben jucătorului gazdelor și indirectă pentru Dinamo. La faza penalty-ului primit de Dănciulescu decizia corectă era lovitură de la colțul terenului. Acum trebuie să își ducă greșelile", a spus fostul șef al CCA.

AZI, ULTIMA STRIGARE PENTRU LIGA

Clujenii s-au înghesuit să își cumpere pachete pentru meciurile din grupe. Sâmbătă și duminică abonații au luat 10.000 de pachete, iar ieri s-au mai vândut aproape 5.000. Astfel, azi se estimează că vor fi epuizate ultimele. 1,5 milioane de euro va încasa campioana din pachete. Șefii din Gruia au vândut pachetele la jumătate de preț față de edițiile precedente pentru a fi siguri că joacă cu tribunele pline.

LIGA I | VIITORUL - CSMS IAȘI 1-0

Viitorul este al lui Dică

Mijlocașul Viitorului a adus ieri încă trei puncte de aur pentru formația lui Gică Hagi

Foto: **Alexandru Raită**

Cristian BANCIU
(Constanța)

» **Nicolae Dică are 4 goluri în acest sezon în Liga I pentru Viitorul**

Viitorul Constanța a obținut o victorie importantă aseară, 1-0 pe teren propriu cu CSMS Iași, și a ieșit, cel puțin pentru moment, din zona nisipurilor mișcătoare. Cu 11 puncte după nouă etape, Gică Hagi poate lucra în liniște în continuare la proiectul său.

Și dacă până acum toată lumea lăuda puștii senzaționali de la Viitorul, de câteva runde a ieșit la suprafață veteranul Nicolae Dică. La cei 32 de ani ai săi, fostul stelist pare mai în formă ca niciodată și ține corabia Viitorului deasupra liniei de plutire. În nouă etape, mijlocașul piteștean a marcat de patru ori, ultima dată, aseară, în jocul cu CSMS Iași, scor 1-0, aducând a doua victorie a formației lui Gică Hagi în Liga I. Impresionant e că ultimele trei reușite ale fostului decar din Ghencea sunt consecutive. La final, Dică era numai un zâmbet. "Este un gol important, mai ales că el ne-a adus prima victorie pe teren propriu în Liga I. Păcat că nu am mai înscris pentru a avea un final de meci mai liniștit. Mi-a fost teamă că pe final Iașiul ne va egala", a spus Dică, după care a adăugat că nu regretă faptul că a ales să joace la Viitorul: "Mă simt foarte bine la Constanța, suntem un grup unit și îmi doresc să ajut cât mai mult echipa în meciurile care urmează. Viitorul este cea mai bună alegere pentru mine în acest moment".

Etapa a IX-a

VIITORUL		CSMS IAȘI
	1-0	
	Dică ('43)	
12 Vâtcă ★		33 Lungu ★
41 Mladen ★		2 Crețu ★★
6 Larie ★★		3 Mitrea ■
4 Bejan ★★		6 Tincu (cpt.) ★
13 Toșca ★		20 Vladu ★
18 Onicaș ★★		11 Onofraș ★
(66 Vaștag '46) ★		(17 Petrovic '80)
8 Al. Lazăr ★★		18 Semenenko ★
		(7 Ciucur '64) ★
10 Iancu ★		28 Keita ★★
(22 Herea '88)		25 Milea ★★
20 Dică (cpt.) ★★★		
(91 Albu '75) ★		10 Cl. Tudor ★
11 A. Chițu ★★		9 Herghelegiu ■
		(24 Pătulea '46) ★
9 Alibec ★		
Antrenor: Cătălin Anghel		**Antrenor:** Liviu Ciobotariu
Rezerve: 31. Buzguti - 17. Gavra, 19. Rusu, 27. Bălașa		**Rezerve:** 23. Irimia - 4. Avrămia, 30. Țigănașu, 31. Mihălăchioaie
Cartonașe galbene: Onicaș '9, Dică '63		**Cartonașe galbene:** Milea '50, Semenenko '61

Arbitru: Marius Bocăneală ★★★ (Galați); **Asistenți:** Sebastian Gheorghe ★★★ (Suceava) și Mircea Grigoriu ★★★ (București); **Stadion:** Farul (Constanța); **Spectatori:** 4.000

S-a retras „Lunetistul"

La peste 24 de ani de când a debutat ca jucător, Claudiu Niculescu și-a agățat ieri definitiv ghetele în cui

Daniel LUP
redactiacluj@prosport.ro

» **„Clau-gol" devine din nou „Clau-coach", urmând să o preia pe FC Bihor**

Claudiu Niculescu (36 de ani), unul dintre cei mai mari atacanți ai României de după Revoluție, a decis ieri să pună ghetele în cui, la nici două luni de când fusese înlăturat de pe banca lui "U". "E cea mai tristă zi din viața mea", a mărturisit Claudiu Niculescu, cel care a debutat în Liga I pe 1 martie 1988, în tricoul Craiovei. Și-a continuat apoi cariera la „dușmanul" Dinamo, club cu care a obținut 7 trofee: 3 titluri, 3 cupe și o supercupă. Și-a încercat norocul și în străinătate, la Genoa, Duisburg și Omonia, dar fără mare succes.

În vara anului 2010 a simțit că nu mai e dorit la Dinamo și a fost convins să semneze cu Universitatea Cluj. În primul sezon a fost liderul detașat al echipei, reușind 13 goluri în 26 de partide. Din primăvara acestui an a preluat și funcția de "principal" pe Someș, însă a renunțat după numai o etapă din acest campionat. A dorit să revină ca jucător, dar a simțit că nu mai poate din punct de vedere fizic. Ieri și-a reziliat contractul și urmează să își încerce din nou norocul în funcția de antrenor, în Liga a II-a, la FC Bihor.

NAȘUL STELEI, LA UN PAS DE ISTORIA LIGII I

Niculescu a fost foarte aproape să intre în istoria Ligii I, fiind la numai un gol de top 10 cei mai buni marcatori. Atacantul a fost unul dintre cei mai de coșmar atacanți penru fundașii Stelei. În tricoul lui Dinamo a marcat 9 goluri contra formației din Ghencea, reușind să pună o dată și în tricoul Universității contra Stelei.

Regret că nu am jucat cu Dinamo în Ligă și că la „U" nu am bătut pe CFR. M-am retras din cauza problemelor fizice
Claudiu NICULESCU

CIFRELE LUI CLAUDIU NICULESCU

Competiția	Meciuri	Goluri
Liga I I	326	156
Liga a II-a	77	36
Italia II	11	3
Germania I	17	4
Cipru I	8	1
Cupa UEFA	31	18
Liga Campionilor	16	0
Naționala României	8	0

Fanii din „Ștefan cel Mare" vor duce dorul salutului idolului lor — Foto: **ProSport**

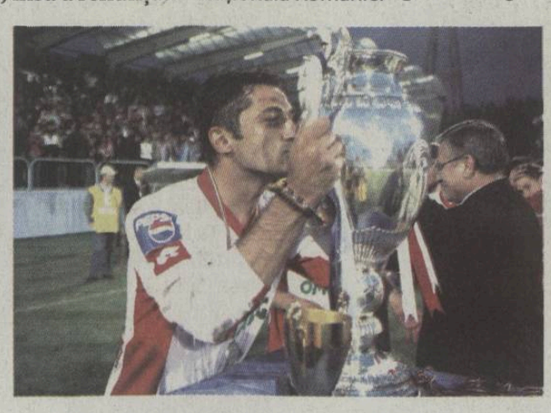

Biblioteca Județeană MUREȘ

LIGA PROSPORT

Vineri ai în ziar un nou cod pentru Liga ProSport! Intră în cursa pentru 10.000 €

Detalii pe www.ligaprosport.ro: îți faci echipa și participi la competiție. Codurile din ziar îți dau transferuri gratuite. Caută codul vineri în ziar

Dinamo a salvat rușinea în prelungiri

„Câinii" s-au calificat în optimile Cupei României, învingând Voința Sibiu după ce au fost conduși. **Pagina 4**

WWW.PROSPORT.RO

facebook.com/prosport.ro
twitter.com/prosport

PRO SPORT

Ediție națională • Miercuri, 26 septembrie 2012 • Numărul 4.656 • 8 pagini • Tiraj: 27.859 • **320.000** de CITITORI zilnic (SNA) • **2.245.908** DE VIZITATORI unici în august (SATI)

Se lasă de fotbal și se face bucătar!

Drama unui fotbalist din Liga I: bătut de bodyguarzi după o beție în oraș, estonul Serghei Lepmets părăsește astăzi România, renunță la sport la 25 de ani și se apucă de gătit... **Pagina 4**

Foto: Gabriel Fluieraru

CUPA ROMÂNIEI - ȘAISPREZECIMI

IERI

Ceahlăul - Bistrița		4-0 (2-0)
Pâncota - Concordia		2-3 (0-2)
Dinamo - V. Sibiu		2-1 d.p. (1-1, 0-0)
Petrolul - Măciuca		s-a terminat după închiderea ediției

AZI

Sportul - Oțelul	16:00	sport.ro / voyo.ro
Gaz Metan - Caracal	16:30	
Pandurii - FC Zagon	16:30	
Severin - Mioveni	16:30	
FC Vaslui - Botoșani	16:30	
Tulcea - „U" Cluj	16:30	
FC Brașov - Farul	19:00	sport.ro / voyo.ro
Berceni - CFR Cluj	19:00	Digi / voyo.ro

MAINE

Brăila - Viitorul	16:00	sport.ro / voyo.ro
CSMS Iași - Astra	17:00	Digi / voyo.ro
Rapid - Olimpia SM	19:00	Digi / voyo.ro
Steaua - TG. Mureș	21:30	Digi / voyo.ro

EDITORIALELE DE AZI

Paraschivescu: „Iulian, normalul"

Caramavrov: „Steaua, între sacrificiu și golănie"

Cifrele spun că Bourceanu a fost PERFECT cu Rapid

A recuperat, a pasat, a marcat: căpitanul e explicația victoriei Stelei. Analiza, în **pagina 2**

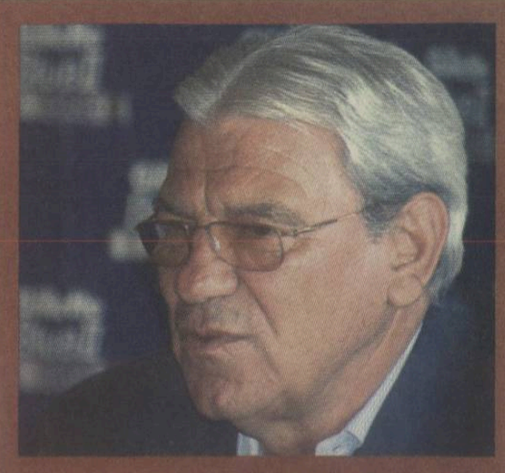

Ienei după operație: „A bătut Steaua?"

Primele gânduri ale lui Emeric Ienei după intervenția chirurgicală au fost tot la fotbal • Duckadam a stat opt ore în operație. **Pagina 2**

Miracolul Ionelei Tîrlea

După o sarcină pierdută, a crezut că nu mai poate avea copii. Acum e gravidă în luna a cincea. **Pagina 6**

Liga lui Mitică se întărește cu boxeri!

Gheorghe Simion a aplicat pentru un post de observator al LPF pentru Liga I! **Pagina 6**

1.000 de români lucrează în București pentru cel mai tare joc de fotbal: FIFA 13!

Cum poți ajunge și tu la Electronic Arts. Reportajul, în **pagina 8**

Foto: Octav Ganea

Biblioteca Județeană MUREȘ TÂRGU MUREȘ

STEAUA
Roș-albaștrii vor juca mâine, de la ora 21:30, cu Tg. Mureș în Cupa României, meci transmis pe **voyo.ro**

Cifrele care explică victoria Stelei

Analiza evoluțiilor lui Alexandru Bourceanu și Cristi Tănase în meciul derby cu Rapid, scor 1-0, arată de ce gazdele au dominat copios, dar au găsit golul abia în minutele de prelungire

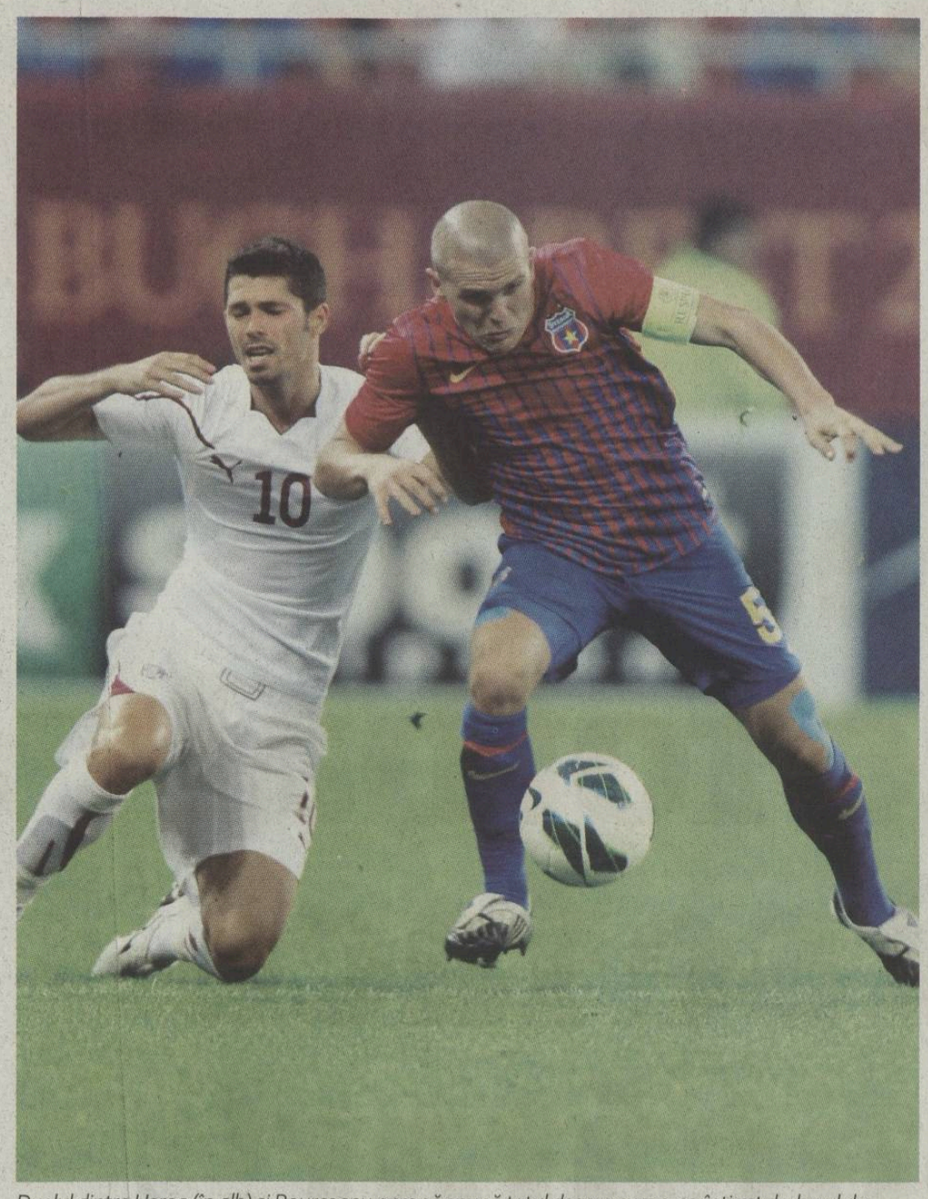

Duelul dintre Herea (în alb) și Bourceanu pare să spună totul despre cum s-a câștigat derby-ul de duminică seara. Foto: **Alexandru Hojda**

PRESTAȚIA LUI BOURCEANU, ÎN CIFRE

Șuturi spre poartă **2**

Pase utile **42**

Deposedări reușite **11**

Baloane pierdute în jumătatea proprie **1**

Baloane recuperate **6**

TĂNASE VS. CHIPCIU

Minute jucate **76/95**

Șuturi spre poartă **1/4**

Pase precise (%) **85/62**

Acțiuni în careul Rapidului **5/17**

Driblinguri reușite **2/10**

Dueluri câștigate **7/19**

Cristian SCUTARIU
Cristian.scutariu@prosport.ro

» **Căpitanul Stelei a fost coșmarul giuleștienilor, reușind 11 deposedări la mijlocul terenului**

» **Cristi Tănase a fost ineficient în banda stângă, acolo unde a reușit doar două driblinguri în 76 de minute jucate**

Dominare clară, dar victorie în ultima secundă, în minutul 95. 15 șuturi spre poartă, față de 6 ale Rapidului, 7 cornere față de niciunul al oaspeților de luni seară, de pe Național Arena. Sunt doar câteva dintre punctele de statistică rămase în urma meciului Steaua - Rapid, câștigat de echipa lui Reghecampf cu 1-0, prin golul lui Bourceanu. În ciuda aspectului partidei, cu Steaua la timonă și cu un Rapid buimac pe alocuri, primii au găsit victoria abia la final. ProSport a găsit răspunsurile la principala întrebare apărută pe buzele fanilor Stelei la finalul partidei.

De ce nu și-a rezolvat Steaua meciul mai devreme și cum se face că a câștigat doar cu 1-0? Răspunsul stă în evoluțiile a trei dintre fotbaliștii cheie introduși de Reghecampf pe teren. Este vorba despre Alex Chipciu, Alexandru Bourceanu și Cristi Tănase. Poate cei mai importanți fotbaliști din lotul Stelei, cei trei au influențat decisiv desfășurarea partidei cu Rapid prin evoluțiile de pe Național Arena.

BOURCEANU, 90% PASE REUȘITE

Lupta de la mijlocul terenului a fost una tranșată clar în favoarea Stelei. Acolo, cuplul Bourceanu-Pintilii a făcut legea, primul fiind aproape perfect în evoluție. Pe lângă golul marcat din pasa lui Chipciu, căpitanul a fost un adevărat zid în fața încercărilor de construcție ale giuleștenilor. Nu mai puțin de 11 deposedări a reușit Bourceanu pe parcursul partidei, reușind să se pună în slujba fazelor de atac cu 42 de pase utile. De altfel, este unul dintre steliștii cu cel mai bun procentaj de pase reușite - 90%. Mai mult, prestația lui Bourceanu este ilustrată și de faptul că a jucat simplu și nu a pierdut decât un singur balon jucat în jumătatea proprie de teren, evitând astfel să ofere adversarilor posibilitatea de a fi periculoși.

TĂNASE, COMOD ȘI PUȚIN PERICULOS

Cu mijlocul funcționând perfect datorită, în bună măsură, jocului fotbalistului mai sus menționat, Steaua și-a concentrat eforturile în benzi. Acolo au jucat din primul minut preferații patronului, Chipciu pe dreapta și Tănase pe stânga. Diferența dintre cei doi a fost uriașă, analiza meciului demonstrând cum decarul, deși precis la capitolul pase, nu și-a ajutat deloc echipa, preferând să joace la siguranță, fără complicații. Acest lucru poate fi cauzat de faptul că lui Cristi Tănase nu i se potrivește postul de mijlocaș de bandă, așa cum au menționat, de-a lungul timpului, mai mulți dintre antrenorii care au trecut pe la Steaua. Concret, Tănase a avut în meciul cu Rapid un procentaj de 85% la capitolul pase precise (35 din 41 de pase). Însă o analiză atentă arată faptul că decarul a trimis o singură pasă lungă precisă, preferând să joace aproape, cu Bourceanu și cu Latovlevici.

CHIPCIU, 17 ACȚIUNI ÎN CAREUL ADVERS

Tănase a reușit contraperformanța ca în cele 76 de minute jucate să fi avut doar cinci acțiuni în careul advers. Cifra pălește în comparație cu cea a lui Alex Chipciu, șeptarul ajungând în aceeași ipostază de 17 ori, ce-i drept în 95 de minute de joc. „Nu are viteză, nu are dribling, dar excelează la pase scurte și precise. Se potrivește în centrul terenului, nu e de bandă", este descrierea făcută lui Dodel de fostul secund al lui Roni Levi, Gabriel Caramarin. Mărturisirea este aproape de adevăr, Tănase reușind doar două driblinguri luni seară, față de zece ale lui Chipciu.

„Tănase a jucat slab, l-am atenționat că nu va mai fi favoritul meu. Chipciu este o combinație între Ronaldo și Messi". Dincolo de evidența exagerării discursului lui Gigi Becali, mesajul este cât se poate de clar. Primul nu oferă aceeași satisfacție în banda stângă, așa cum o face Chipciu, cel care a jucat toată cariera fie pe stânga, fie pe dreapta liniei de mijloc.

» *Ca să-l iert pe Tănase după prestația din seara asta (n.r. - luni seara) trebuie să joace bine cu Petrolul, să dea gol!*
Gigi BECALI, patron Steaua

» *Bourceanu a fost omul de la care au plecat toate acțiunile Stelei, am reușit să-l blocăm doar în prima repriză*
Ioan OVIDIU SABĂU, antrenor Rapid

OPINIE ***JOC PERICULOS***

Steaua, între sacrificiu și golănie

Florin CARAMAVROV
florin.caramavrov@prosport.ro

E minutul 72 al meciului Steaua - Rapid, mulți dintre jucători sunt epuizați după efortul depus. Bourceanu, omul fără plămâni, tocmai alergase din apropierea propriului careu până spre careul advers. Corner pentru Steaua de pe partea stângă a atacului. Bourceanu, aflat undeva în centru-dreapta, vrea să execute el lovitura de colț. Și face un sprint fantastic, ca la suta de metri! „Laser", frate. Glonț! Alergare de sprinter. La câteva minute după acest episod, același Bourceanu primește o lovitură „oarbă", rămâne întins pe gazon schimonosindu-se de durere. În cinci secunde se ridică, șchioapătă ușor, întinde piciorul și continuă ca și cum nimic nu s-ar fi întâmplat! În minutul 96 e în careul rapidist, printre puținii care mai cred în victorie, vine ca un buldog în întâmpinarea mingii, ai impresia că vrea să o muște, și o trimite în plasă. Gol și trei puncte pentru Steaua.

S-a scris mult despre capacitatea de efort și despre încrâncenarea, ambiția cu care tratează Bourceanu fiecare fază, fiecare moment al jocului. E greu să găsești la celelalte echipe din Liga I un fotbalist de acest profil, care aleargă continuu, trece peste durere, se sacrifică, are uneori intervenții de kamikaze. Bourceanu nu excelează la tehnică, poate nici la pasa decisivă, a fost criticat că încetinește jocul, dar compensează total prin calitățile de mai sus. Iar prin ceea ce face pe teren este în mod sigur unul din principalele atuuri ale Stelei pentru câștigarea actualului campionat.

În total dezacord cu spiritul de luptă al lui Bourceanu se află acțiunile golănești ale „unui manager". Incitare la violență pe stadion, prin comportament, gesturi și discurs, la fel cum se poate spune și despre crainicul stadionului. Steaua 2012 ar trebui să-și însușească imaginea sacrificiului lui Bourceanu și să se delimiteze de derbedeii din fotbal.

PE SCURT

AMENDĂ

20.000 DE EURO PENTRU INCIDENTUL CU HEREA

Comisia de Diciplină a judecat aseară, în regim de Urgență, memoriul depus de Constantin Zotta în urma incidentului cu Herea. Fotbalistul rapidist a fost lovit pe tunelul care duce la vestiare, la finalul jocului cu Steaua, de către un spectator. Roș-albaștrii s-au ales doar cu o amendă în valoare de 20.000 de euro. Însă în urma mesajelor cu caracter rasist ale galeriei steliste, președintele Consiliului Național pentru Combaterea Discriminării, Csaba Asztalos a declarat că va depune la FIFA o plângere împotriva Stelei și se așteaptă ca FRF și LPF să ia la rândul lor măsuri.

„Ce-a făcut Steaua?"

Primele cuvinte ale lui Emeric Ienei de după intervenția chirurgicală arată că inima lui bate în continuare pentru culorile roș-albastre

Vlad MĂCICĂȘAN
vlad.macicasan@prosport.ro

» **Fostul mare antrenor și-a revenit din anestezie și se simte bine, dar va mai sta cel puțin o săptămână în spital.**

» **Familia a vrut să-l menajeze și să nu-i vorbească de fotbal, dar „Nea Imi" a surprins: știa de la medici rezultatul din derby.**

Greul a trecut pentru familia Ienei. Ieri dimineață, la ora 8, a vorbit pentru prima dată cu soția sa, după operație. Vorbele lui „Nea Imi" au îmbărbătat rudele. „ Am vorbit și mi-a spus că se simte bine. Când am ajuns noi la spital se trezise deja. I se mai face încă anestezie pentru a nu avea dureri, dar este bine. Greul a trecut", a povestit Ileana Ienei, soția marelui tehnician.

Convenția în familia Ienei a fost clară: niciun cuvânt despre fotbal în prezența fostului stelist, din dorința de a-l proteja. Emeric Ienei i-a surprins însă. Știa rezultatul meciului din derby. A fost prima întrebare pe care a adresat-o medicilor. Chiar și de pe patul de spital Ienei s-a gândit la Steaua. Golul lui Bourceanu i-a mai alinat din suferință. „Am vrut să nu-i spunem despre meci nimic, dar el știa. Mi-a spus Steaua a bătut și era fericit pentru asta. A fost primul lucru pe care l-a întrebat atunci când s-a trezit", a povestit Ileana Ienei.

URGENȚĂ

8 ORE A DURAT OPERAȚIA LUI DUCKADAM!

Portarul de legendă al Stelei, generația '86, Helmut Duckadam s-a operat ieri la brațul drept, acolo unde a avut probleme destul de serioase din cauza unui vas de sânge care i-a blocat circulația sangvină. Intervenția chirurgicală condusă de dr. Brădișteanu a fost destul de complicată pentru că a durat aproape opt ore! Până la urmă, stelistul e în afară de orice pericol, semn că operația a reușit.

pub

Bozovic este dorit în Ghencea

Deși are doi fundași stânga în lot, patronul Gigi Becali a anunțat că îl ține pe muntenegreanul de la Rapid

Cristian SCUTARIU
cristian.scutariu@prosport.ro

» **Reghecampf le-a acordat liber ieri doar câtorva dintre titularii din meciul cu Rapid**

Gigi Becali a dezvăluit în direct la sport.ro, după meciul câștigat cu Rapid, că îl dorește pe Bozovic. „Nu e adevărat că mă interesează Guilherme de la Petrolul. Alt fundaș stânga vreau eu să iau. Pe Bozovic", a precizat patronul Stelei. Doleanța lui Becali uimește pentru că Steaua are în lot doi fundași stânga bine cotați ca valoare în Liga 1, Latovlevici și Pîrvulescu. Ultimul n-a mai prins lotul pentru meciul cu Rapid, dar va juca joi în Cupa României.

Bozovic a văzut derby-ul Steaua - Rapid din tribună. Sabău nu l-a oprit în lot, iar la finalul jocului, martorii au povestit că muntenegreanul a plâns de ciudă că n-a jucat, iar echipa lui a pierdut. Becali a mai declarat că în iarnă va încerca să-i mai transfere de la FC Brașov pe Mateiu și pe atacantul Batin.

În altă ordine de idei, Chipciu, Tănase, Rusescu, Bourceanu, Pintilii și Chiricheș au fost odihniți, ieri, de Reghecampf după derby-ul câștigat cu 1-0 în fața rapidiștilor. Antrenorul a simțit că fotbaliștii enumerați mai sus sunt ușor obosiți după ultimele partide din campionat și din Europa League și a decis să le acorde o zi liberă. Ceilalți au fost prezenți, ieri după-amiază, la antrenamentul obișnuit dinaintea partidei din Cupa României cu Tg. Mureș.

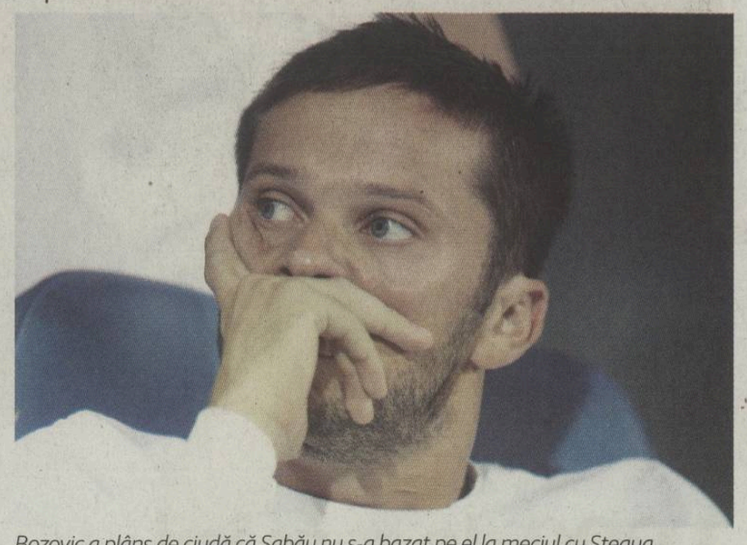

Bozovic a plâns de ciudă că Sabău nu s-a bazat pe el la meciul cu Steaua. Foto: **Bogdan Iordache**

ECHIPA PROBABILĂ PENTRU MECIUL DIN CUPĂ

pub

intră în lumea smartphone

Orange Pasadena 1 €
Nokia Asha 311 29 € (în curând)
Samsung GALAXY Y Pro 39 €

recomandate cu abonamentul Cangur

inspiraţia se schimbă cu Orange

www.orange.ro/smartphones

today changes with orange™

TVA inclus; ofertă valabilă până la 20 noiembrie 2012 cu abonamentul Cangur 15, la abonare sau prelungire pe 2 ani

Herea, scos la vânzare

Atacantul de 27 de ani, bănuit de non-combat de George Copos în meciul cu Steaua (0-1), a fost pus pe lista de transferuri

Victor STOICESCU
victor.stoicescu@prosport.ro

» George Copos nu-i mai suportă toanele atacantului, pe care îl bănuiește că îi face atmosferă proastă lui Sabău la echipă

Rapid a pierdut cu Steaua când nimeni nu mai credea, iar la final George Copos a făcut o remarcă la care puțini se așteptau. „Avem noi un fotbalist care e jucătorul Anei Mariei Prodan. Ce a făcut el pe teren!?", a răbufnit patronul rapidist la Fanatik Show. Copos a evitat să detalieze, însă a fost clar pentru toată lumea că vorbele sale i-au fost adresate lui **Ovidiu Herea (foto)**.

> *Poate ar fi cazul să reamintesc că de trei ani sunt golgheterul echipei. În plus, de mai multe ori, am jucat accidentat, pentru că prețuiesc mai mult decât și-ar imagina unii culorile alb-vișiniu. Cu Ana Maria nu mai am contract de trei ani*
> **Ovidiu HEREA**, atacant Rapid

Mijlocașul, care a primit o stea în cronica meciului din ProSport, a mai fost luat o dată în colimator de către patronul său. După victoria cu Bistrița (3-1), Copos l-a atacat din nou, voalat: „E corect când plătesc un jucător cu 250.000 de euro, iar el să nu aducă performanțe clubului!?". Asta după un meci în care Herea marcase totuși de două ori, din penalty. De unde supărarea lui Copos atunci?

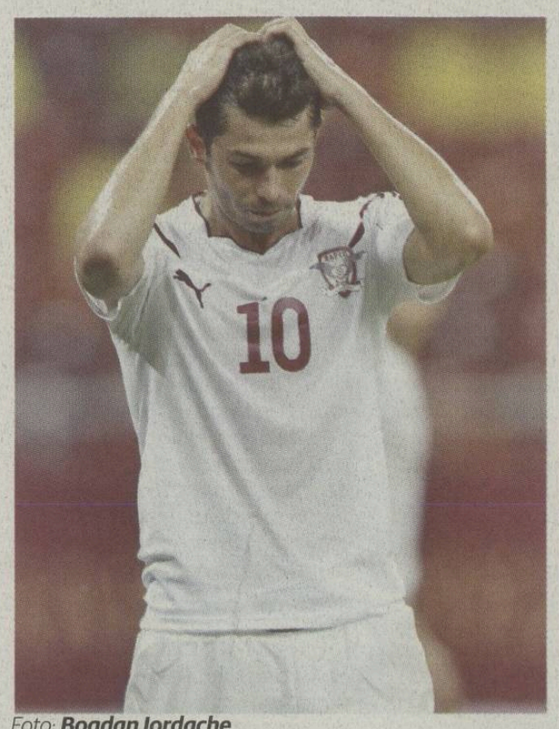
Foto: **Bogdan Iordache**

Surse din conducerea rapidistă susțin că patronul l-ar bănui pe atacant că îi face intenționat atmosferă proastă la echipă lui Sabău. „A făcut clar parte din grupul celor care nu au fost de acord cu metodele antrenorilor, dar va plăti la iarnă", au punctat, ieri, șefii. În plus, reacția lui Copos de după înfrângerea cu Steaua a fost și mai clară: „E un fotbalist impresariat de Ana Maria Prodan. Ce a făcut el pe teren?!". Șeful din Giulești a încercat să inducă ideea unui non-combat al lui Herea, în baza relației de impresariat pe care acesta ar avea-o cu soția lui Reghecampf. „E o tâmpenie! Eu cu Herea nu mai am nicio treabă de trei ani. Suntem bolnavi cu toții", a parat Prodan.

Copos e decis să-l pună pe lista de transferuri pe jucător. „L-ar da și gratis, la cât de nervos era după meciul cu Steaua. Numai că, dacă îl vinde, va trebui să-i mai plătească și 500.000 de euro lui Iacov", au adăugat sursele ProSport. Fostul propietar al lui FC Național va beneficia de această clauză în cazul în care Herea va fi vândut de Rapid.

> *E corect când eu dau 250.000 de euro pe an unui jucător, timp de cinci ani, și el nu aduce nici un fel de performanțe clubului?*
> **George COPOS**, patron Rapid

40
de reușite are Herea în Liga I, dintre care 36 pentru Rapid. El a mai jucat și pentru FC Național

Sabău, confirmat doar pentru camere

Imediat după meciul cu Steaua și la scurt timp după ce a fost apărat la tv de George Copos, „Moțul" s-a aflat la un pas de demitere!

Susținut în fața presei de către patronul său, Neluțu Sabău nu pare să aibă parte de același tratament și atunci când în preajmă nu sunt camere de luat vederi Foto: **Răzvan LUPICĂ**

Victor STOICESCU
victor.stoicescu@prosport.ro

» Copos a fost nemulțumit de felul în care antrenorul a făcut echipa la meciul cu Steaua

Înfrângerea din meciul cu Steaua (0-1) a tulburat din nou apele în Giulești, iar George Copos s-a gândit aseară, pentru prima dată, să-l schimbe pe Neluțu Sabău. Dacă în fața presei, patronul giuleștenilor a declarat că-l va susține necondiționat pe antrenor și a dat vina pe jucători pentru înfrângerea cu Steaua, imediat după meci și în lipsa camerelor de luat vederi, patronul a luat în calcul să-l pună pe liber pe tehnician. Astfel, după câteva ore de discuții cu apropiații săi, George Copos s-a răzgândit și a renunțat la ideea de a produce un șoc la nivelul băncii tehnice. În cazul în care ar fi renunțat la Sabău, una dintre variantele de înlocuire pe care colaboratorii lui și fanii o tot vehiculează ar fi fost Marius Șumudică, tehnician care încă nu l-a convins pe patronul giuleștenilor că merită o a doua șansă să pregătească Rapidul.

> *Neluțu Sabău are toată încrederea noastră și toată susținerea mea. Poate face o echipă mare în viitor. A gândit bine meciul de astăzi*
> **George COPOS**, patron Rapid

„DE CE L-A ȚINUT ATÂT PE HEREA PE TEREN?"

Patronul giuleștenilor a fost nemulțumit de formula de echipă pe care Sabău a trimis-o luni seara pe teren. Copos îi reproșează antrenorului faptul că s-a apucat să facă experimente într-un meci foarte important. Astfel, omul cu banii din Giulești nu a înțeles de ce a jucat Nicolae Grigore în centrul defensivei, considerând că locul lui „Grig" este în linia de mijloc. Apoi, patronul a fost nemulțumit de folosirea lui Cristi Oros în dreapta, în vizunea șefului de la Ana, Mihai Roman fiind mult mai util pe acest post.

Un alt gest al lui Sabău pe care George Copos nu l-a înțeles a fost legat de Ovidiu Herea. În opinia acestuia, decarul a stat prea mult pe teren (74 de minute).

pub

abonamentul Cangur 15
echipat cu tot ce-ţi trebuie

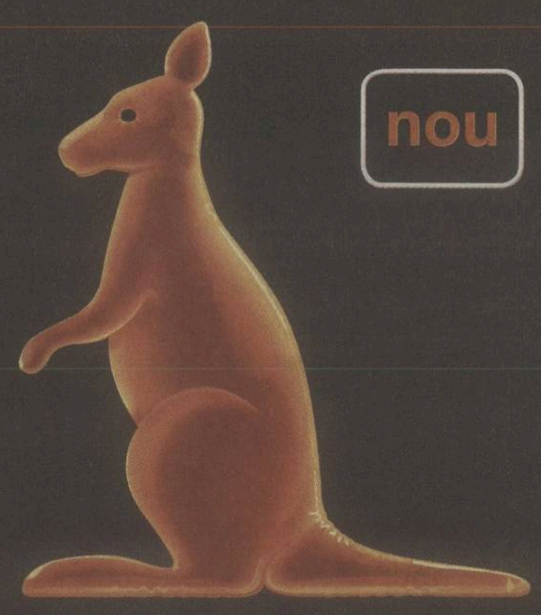

nelimitat acces la Facebook™ şi Yahoo!
350 MB pentru internet pe mobil
150 minute şi SMS naţionale
1500 minute sau SMS în reţea

cu 15 euro/lună

alegerea se schimbă cu Orange

www.orange.ro

today changes with orange™

TVA inclus; ofertă valabilă până la 20 noiembrie 2012

OPINIE **COLȚUL MOV**

Iulian, normalul

Radu PARASCHIVESCU
radu.paraschivescu@prosport.ro

Pare stupid să elogiezi normalitatea. O fi părând, dar nu e. Presa și, împinsă de ea, ochii publicului vânează stridențe, eructații belicoase, amenințări, chipuri congestionate și excese patologice. Or, se știe, când anormalul devine regulă, normalitatea ocupă alveola excepției. În sport și nu numai. Etapă de etapă, fotbalul din Liga 1 spune povestea unui naufragiu fără sfârșit. Rezultate măsluite, meciuri stricate de arbitri, portari gafeuri, atacanți ratangii, fundași cu licență în ortopedia fără anestezic, obrăznicături corigente și la gramatica performanței, nu doar la a limbii române. Consacrarea provizoriului pe post de soluție trainică și a interimatului cu irizări de veșnicie. În plus, un festival de injurii, calomnieri, ponegriri și tembelisme pe care autocenzura nu le poate stăvili fiindcă nu mai există. Când libertatea expresiei se confundă cu dreptul de-a spune oricând orice despre oricine, e momentul să ne facem griji. Și să conchidem că, dacă vrem să fim europeni, s-ar cuveni să ne dezbărăm de metehnele zooropenilor. N-ai voie să te comporți ca într-o menajerie și să pretinzi apoi tratament de Camera Lorzilor.

Într-o pădure de zgomote, e foarte greu să mai găsești sunetul. Într-un vălmășag de răsteli, glasul ponderat se pierde lesne și reapare greu. Ștampilată de Teo Crăciunescu, Cristian Balaj și ce se va mai fi întâmplat la Steaua-Rapid (scriu articolul cu ore bune înaintea meciului), ultima etapă a avut totuși, ascuns într-un pliu de weekend, dramul de normalitate care face posibilă iluzia însănătoșirii. Iar el a luat duminică după-amiază chipul lui Iulian Popa, fotbalist care joacă foarte bine la FC Brașov, după ce sezonul trecut jucase foarte bine la Voința Sibiu. Iulian Popa nu are ifose de primadonă, nici tendința de-a se îndrăgosti de sine după un gol, fie el și o mândrețe, ca în meciul cu FC Vaslui. Are, în schimb, prețuire pentru echilibru, bună-cuviință și profesionalism. Are, de asemenea, o stăpânire a limbii române care-l recomandă ca meditator pentru destui ziariști, nu neapărat de sport.

Iulian Popa a venit la microfon după FC Brașov-FC Vaslui și a evitat cele două capcane în care cad de obicei fotbaliștii: împăunarea și excesul de modestie. După câteva răspunsuri la întrebările reporterului de teren, Popa a privit în cameră și a dedicat golul pe care-l marcase lui Ionuț Badea, antrenorul de până mai ieri al brașovenilor. Aparent, am asistat la o simplă delimitare de destinatarii tradiționali în asemenea împrejurări - iubita, mama, băiețelul care tocmai a împlinit un an, soția, familia în general. În realitate, cuvintele lui Iulian Popa au fost mai mult decât o plecăciune retorică - omagierea unui tehnician onest și inteligent. În ele s-a furișat, pentru cine știe să asculte, reprosul la adresa unor decidenți umorali și pripiți, a unor despoți de hârtie creponată, cărora averile și condiția de patron le garantează dreptul de-a privi viața prin lentila bunului-plac.

Victorie „mare" a unei echipe mici

Dinamo a avut aseară o prestație execrabilă și a trebuit să joace și prelungiri pentru a elimina Voința Sibiu (2-1)

Nicu BĂDESCU
nicu.badescu@prosport.ro

» Roș-albii s-au calificat în optimi după 120 de minute de chin

Vremurile în care primele tururi din Cupă erau meciuri de vacanță pentru Dinamo au trecut. Aseară, pentru „câini" chiar și Sibiul s-a dovedit o nucă tare, iar echipa lui Bonetti s-a umplut de penibil.

Cu o formație din care nu au lipsit Luchin, Boubacar, Rus, Țucudean sau Dănciulescu, roș-albii reușesc să-și creeze prima ocazie abia în minutul 39. Lansat bine, Țucudean îl driblează pe Zăvoi, dar portarul Sibiului atinge mingea. Atacantul dinamovist se redresează și trimite spre poarta goală, însă fundașii oaspeți resping de pe linia porții. Pe contraatac, Neguț primește o centrare în mijlocul careului, iar șutul său izbește transversala. Atât a fost interesant în prima parte.

La pauză, Bonetti îl introduce pe Strătilă, schimbă sistemul în 4-2-3-1, dar primii care lovesc sunt oaspeții. O gafă a lui Burnea le oferă cadou sibienilor o lovitură liberă și, după o bâlbâială generală, Heil, sătmăreanul refuzat de Porumboiu la Vaslui, înscrie (52). Dinamoviștii își revin rapid, iar Strătilă marchează de la colțul lung după ce Filip a deviat pe spate o centrare a lui Burnea. „Câinii" se blochează inexplicabil, iar singurele faze construite cu ceva eficiență sunt ratate de Axente (82, 90+2). Rus scurtează agonia prelungirilor, punctează după doar trei minute din pasa lui Filip și, de rușine parcă, își ascunde bucuria în spatele reclamelor de la marginea terenului. Victorie tristă și-o singură bucurie: Steliano Filip. Un puști de 18 ani care, cu cele două pase de gol de aseară, devine din ce în ce mai prezent în jocul lui Dinamo.

Laurențiu Rus a fost aseară salvatorul lui Dinamo
*Foto: **Alexandru Hojda***

DINAMO 2-1 d.p.
VOINȚA SIBIU
Strătilă '61, L. Rus '93 / Heil '52

Bălgrădean - Homei, Scutaru, Luchin (cpt.), Burnea (D. Grigore '79) - L. Rus, Galchev, Boubacar (Strătilă '46) - Dănciulescu, Țucudean (Axente '60), S. Filip
Antrenor: *Dario Bonetti*

Zăvoi - Burlacu, Armenean (Mâjer '78), Apostol, Heil, Tătar - G. Cruceru (Cigan '59), Beza (cpt.), Străuț, I. Szabo - Neguț (Dudiță '68)
Antrenor: *Alexandru Pelici*

***Arbitru:** Paul Unimătan ★★ (Zalău); **Asistenți:** Alexandru Cerei ★★★ (Cluj) și Alexandru Vodă ★★★ (Alba Iulia); **Stadion:** Dinamo (București); **Spectatori:** 300; **Corespondent:** Nicu Bădescu; **Jucătorul meciului:** Steliano Filip ★★★*

» *Am început să jucăm abia după ce am primit gol. A fost un meci mai puțin reușit, dar ne vom reveni*
Alessandro BIRINDELLI
antrenor secund Dinamo

» Voința Sibiu s-a prezentat la meciul de aseară fără medic. De fiecare dată când un ardelean era la pământ a intervenit doctorul lui Dinamo, Liviu Bătineanu

„Mă fac bucătar!"

Sergei Lepmets și-a reziliat luni contractul cu Concordia și, după ce se va reface fizic, va pleca în Irlanda, unde lucrează prietena lui

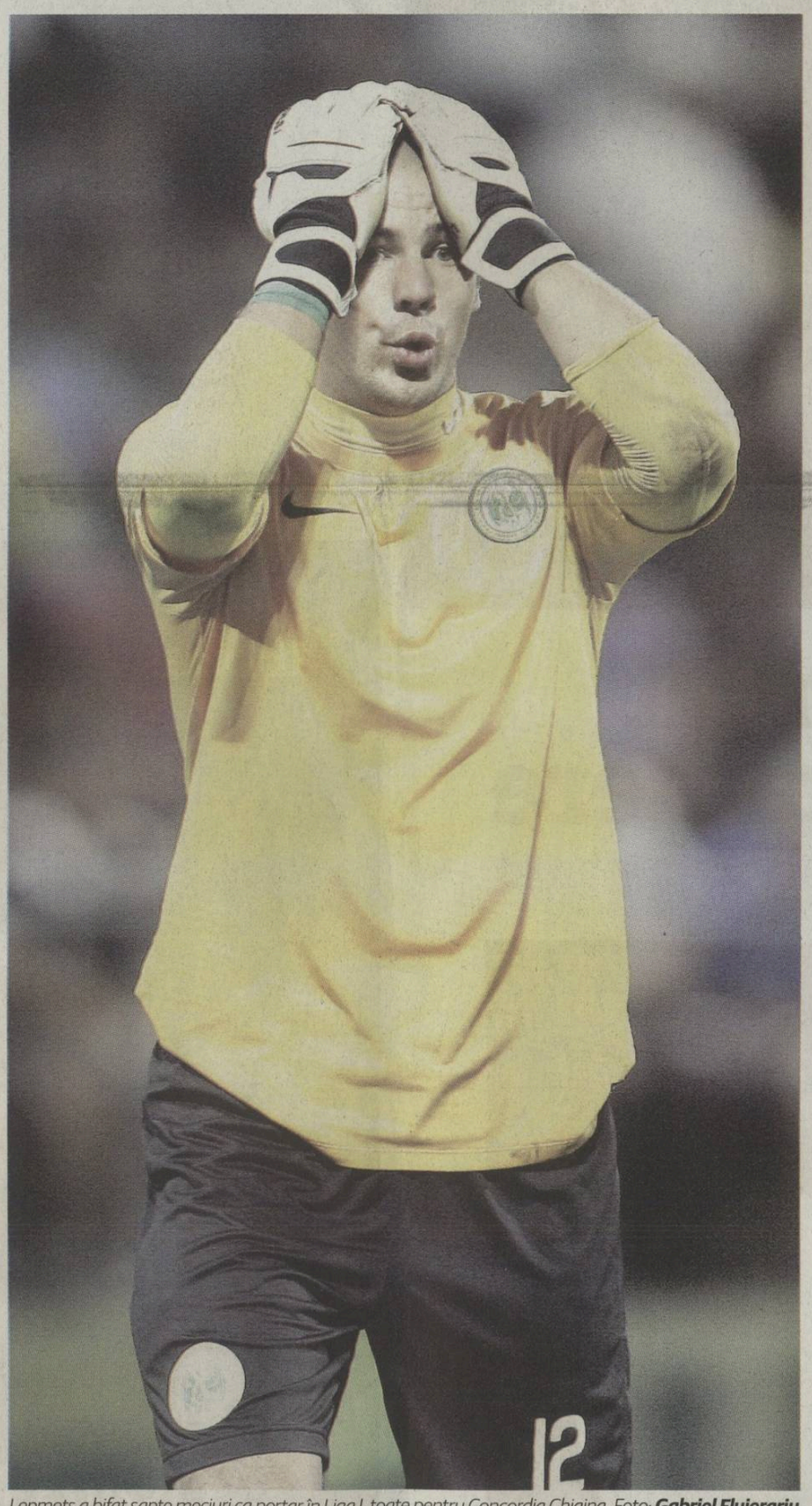

*Lepmets a bifat șapte meciuri ca portar în Liga I, toate pentru Concordia Chiajna Foto: **Gabriel Fluierariu***

Mircea DOMINTE
mircea.dominte@prosport.ro

» Sergei Lepmets (25 de ani) are de gând să se lase de fotbal, după incidentul în care a fost implicat acum o săptămână

» Fostul portar al Concordiei vrea să-și dedice timpul familiei și își dorește să se angajeze ca bucătar!

Postul de titular la Concordia, în Liga I, l-a propulsat imediat pe Lepmets în poarta națională a Estoniei. Se întâmpla pe 23 august, tocmai împotriva României. Sergei a fost doar rezervă, dar viitorul suna bine. Cariera sa ajunsese într-un moment excelent, numai că totul s-a dărâmat, precum un castel de cărți, în seara zilei de 17 septembrie. După câteva pahare în plus, portarul a intrat într-o încăierare cu paznicii unui local din Centrul Vechi al Bucureștiului, în urma căreia a ieșit extrem de șifonat, alegându-se inclusiv cu o fractură deschisă la gleznă. „Contractul îi va fi reziliat, pentru că nu acceptăm asemenea comportament", a declarat Ilie Stan după incident.

Nu există nicio șansă să mă răzgândesc în ceea ce privește retragerea din activitate. Cel puțin nu în viitorul apropiat
Sergei LEPMETS, fost portar Concordia Chiajna

„MI SE REZILIAZĂ CONTRACTUL, ÎMI ÎNCHEI CARIERA"

Iar vorbele au fost puse în practică luni, când Lepmets a fost obligat să semneze actul. „Dacă plec acum de la Concordia, renunț la fotbal", scria zilele trecute jucătorul pe contul său de Facebook, vorbe pe care și le-a susținut și ieri. „Am muncit enorm ca să ajung la acest nivel, iar acum totul s-a năruit. Nu mai are rost să joc. Mă voi dedica familiei", a explicat ieri portarul pentru ProSport. O reacție cutremurătoare, dacă ne gândim că vine din partea unui fotbalist de doar 25 de ani, dar care în același timp dădea naștere, firesc, unei întrebări logice: „Atunci cu ce te vei ocupa?". Nici nu am apucat să-l întrebăm acest lucru, pentru că portarul a continuat: „În viitorul apropiat plec în Irlanda, la prietena mea. Voi lucra acolo ca bucătar. Sau poate vine ea în Estonia, ca să pot fi lângă fiul meu pe care îl am din căsătoria anterioară. Și așa să fie, tot bucătar mă angajez".

„MĂ OPEREZ ÎN ESTONIA"

Mai întâi însă, Sergei va decola spre Estonia. Chiar în această dimineață, urmând ca odată ajuns în țara natală să meargă la spital pentru a fi pregătit de operație. „Am fractură deschisă la gleznă. Piciorul îmi este imobilizat, dar de operat mă voi opera în Estonia", explică portarul. Cursa cu care pleacă este programată la ora 06:55, dar Lepmets va fi cu două ore și jumătate mai devreme în aeroport. „Gândește-te că sunt în cârje și că am de cărat două trolere. Să văd cum mă voi descurca... Nici nu cred că voi dormi la noapte. Va fi distractiv!", a făcut Lepmets haz de necaz, lăsând însă și impresia unui om care părăsește resemnat țara unde a devenit cineva în fotbal, dar unde, apoi, a și pierdut totul în câteva minute. Însă nu poartă pică nimănui: „Voi reveni sigur în România! Am prieteni la care nu vreau să renunț".

Am învățat să gătesc tot mai bine în ultimii ani și pot să spun că ador să mă ocup cu prepararea mâncării
Sergei LEPMETS, fost portar Concordia Chiajna

PE SCURT

CFR CLUJ

VOR SĂ SCAPE DE BLESTEMUL CUPEI

Din specialista Cupei, 3 trofee consecutive câștigate, CFR a avut ultimii doi ani de coșmar în competiția KO. Clujenii au fost eliminați în sezonul 2010-2011 acasă de Gloria, 0-1, în sferturi. Sezonul trecut, aceștia au părăsit competiție în șaisprezecimi, după meciul cu Astra, pierdut tot cu 1-0. Elevii lui Andone primesc bani în cupă numai dacă câștigă trofeul, 15.000 de euro. Meciul de la Berceni nu se anunță deloc ușor pentru clujeni, mai ales că Andone va menaja mai mulți jucători, printre care Mureșan, Sougou și Kapetanos.

ASTRA

PATRU JUCĂTORI DINTR-UN FOC

Patronul Astrei, Ioan Niculae, a dat OK-ul pentru transferurile a patru noi fotbaliști, care sunt așteptați să fie legitimați cel târziu până vineri. Este vorba despre Costin Curelea, al cărui transfer a fost în sfârșit aprobat de Vasile Șiman, Marian Kello, un portar ceh, în vârstă de 29 de ani, care a evoluat în Scoția, Olivier Boumale, mijlocaș camerunez, 23 de ani, care vine din Grecia, de la Panetolikos și Cătălin Tudor, fostul fundaș dreapta de la FC Argeș (23 de ani). **(Marian DIMA)**

„U" CLUJ

1.700 DE KILOMETRI PENTRU DOUĂ JOCURI

Jucătorii lui „U" vor parcurge aproape 1.700 de kilometri, cu autocarul, în această săptămână. 1.480 de kilometri pentru jocul din cupă, cu Delta Tulcea, apoi pentru cel din campionat, cu Gaz Metan, ceea ce înseamnă alți 246 de kilometri. „Tocmai de aceea n-am deplasat tot lotul la meciul din Cupă. La întoarcere facem 13 ore până la Cluj. Cel mai repede ajungem joi, la 7-8 dimineața în Cluj. Ziua de joi e deja dusă. Vineri urmează cealaltă deplasare. Sper totuși să fie bine. Am venit la Tulcea să ne calificăm", a spus Cristi Dulca. **(Vlad MĂCICĂȘAN)**

LIGA A II-A

OFICIAL: NICULESCU LA FC BIHOR

După ce și-a reziliat luni contractul cu „U" Cluj, în cursul serii de ieri, Niculescu a sosit la Oradea și a ajuns la un acord cu conducătorii bihoreni pentru preluarea postului de antrenor principal. „Acesta a și condus deja primul antrenament și urmează să definitivăm hârtiile", a declarat președintele clubului, Șerban Morcan. Niculescu va conduce de pe bancă primul joc al noii sale echipe la sfârșitul săptămânii, în deplasare, în jocul cu Damila Măciuca. **(Daniel LUP)**

CUPA ROMÂNIEI, „16"-IMI, AZI

SPORTUL OȚELUL — AZI, ORA 16:00
Sport.ro, Voyo.ro și www.prosport.ro

Ormenișan - Bețа, D. Lung, Patriche (cpt.), Cioranu - V. Lazăr, Ghinga, I. Șerban, L. Dobre - A. Nistor, Novac
Rezerve: Vâlceanu - Bg. Barbu, Mareș, R. Popa, Văduva, Mărgărit, Pațurcă
Antrenor: Virgil Andronache

Grahovac - Cârjă, Benga, Sârghi, S. Cucu - Filip, Neagu - Inkango, Viglianti, Buș - Pena (cpt.)
Rezerve: Brănеț - Sipovic, Ljubinkovic, Giurgiu, Băjenaru, Stromajer, L. Iorga
Antrenor: Viorel Tănase

Stadion: *Juventus (București);*
Bilete: *intrare liberă*

PANDURII FC ZAGON — AZI, ORA 16:30
www.prosport.ro

Mingote - Pleașcă, A. Rusu, I. Rada, C. Cristea - Boutadjine, Voiculeț (cpt.), Ignea - Băcilă, Matulevicius, Konyeha
Rezerve: Horvath - Nistor, Răduț, Viera, Vlad, Al. Grigoraș, Avramescu
Antrenor: Petre Grigoraș

Feher - Cășineanu, Chiș (cpt.), Markoș, Vasile - Postolică, Mathe, Pârnzaru, Suciu - Csiki, Pântea
Rezerve: Nagy - Foro, Anghel, Pușcașu, Sandu, Știrbu
Antrenor: Valentin Suciu

Stadion: *„Tudor Vladimirescu" (Tg. Jiu);*
Bilete: *5 lei - intrare generală*

FC VASLUI FC BOTOȘANI — AZI, ORA 16:30
www.prosport.ro

Straton - Milanov, Cânu (cpt.), Cordoș, Zsiga - Costin, Caue - Gheorghiu, Stanciu, Sălăgeanu - Sburlea
Rezerve: Cerniauskas - Varela, Varga, Antal, Sânmărtean, Tukura, Buhăescu
Antrenor: Edi Iordănescu

Stamatin - Patache, C. Dinu (cpt.), Ursu, Bordeanu - Todoran, Taban, Vașvari, Păcurar - Vraciu, Boghian
Rezerve: Curileac - Poverlovici, Maghici, Mărmăneanu, Chiriac, Cârjan, Fulop
Antrenor: Cristi Popovici

Stadion: *Municipal (Vaslui);* **Bilete:** *5 lei - peluze, tribuna a II-a și tribuna I, 15 lei - tribuna 0*

FC BRAȘOV FARUL — AZI, ORA 19:00
Sport.ro, Voyo.ro și www.prosport.ro

Taborda - Fl. Lazăr, Machado, Cr. Munteanu (cpt.), Cr. Ionescu - Madeira, Mateiu, Menassel - I. Popa - Păun, Batin
Rezerve: Mutu - David, R. Barbu, Viveiros, Enceanu, Buga, Damian
Antrenor: Adrian Szabo

Curcă (cpt.) - V. Sandu, Stegaru, Săceanu, Băjan - Ivanovici, Buzea, Bârlădeanu, S. Popescu, Nițescu - S. Chițu
Rezerve: Neagu - Coteanu, Nicola, O. Stoianof, Țabără, Popa, Olteanu
Antrenor: Alin Artimon

Stadion: *Tineretului (Brașov);* **Bilete:** *10 lei - intrare generală, 20 lei - sectoarele S și T, 150 lei - fotolii*

GAZ METAN FC CARACAL — AZI, ORA 16:30
www.prosport.ro

Plești - Zaharia, Muth, Ciucă, Buzean - Nicandro, Negru - Lulaku, Eric, C. Gheorghe - D. Roman
Rezerve: Greab - Frăsinescu, Avram, Bawab, Tahar, Vasilache, Bud
Antrenor: Cristi Pustai

Mogoșanu - Mocșeanu (cpt.), Preda, Al. Tudor, C. Rădulescu - Koko, V. Rada, Bocănete, Rioșanu - Buciuman, M. Niculescu
Rezerve: Pârvu - Cârnu, P. Trifu, Florica, A. Mitroi, Stan, I. Mitroi
Antrenor: Iordan Eftimie

Stadion: *Gaz Metan (Mediaș);*
Bilete: *5 lei - intrare generală*

CS SEVERIN CS MIOVENI — AZI, ORA 16:30
www.prosport.ro

Iordan - Mitic (cpt.), Gugu, Durimel, Giurgiu - Dragalina, Ninu, Pătrașcu, Ologu - Abba, Arnăutu
Rezerve: Șteța - Buleică, Dandea, Moutinho, Neacșa, Zaharia, Thomas
Antrenor: Nicolo Napoli

Dănălache - Pasăre, Olteanu, Miulescu, Dumitrache - Mazilu, E. Dică, Mărgăritescu, I. Stancu - Neaga (cpt.), Răduț
Rezerve: O. Popescu - B. Stoica, Coșereanu, Năstăsie, Cotigă, Panait, M. Popescu
Antrenor: Mihăiță Ianovschi

Stadion: *Municipal (Dr. Tr. Severin);* **Bilete:** *5 lei - tribuna a II-a și tribuna I, 10 lei - tribuna 0, 40 lei - tribuna oficială. Peluzele sunt închise.*

DELTA TULCEA „U" CLUJ — AZI, ORA 16:30
www.prosport.ro

Olteanu -V. Crețu, Mișelăricu, Marincău, I. Filip - Câju, Ad. Ionescu, Coconașu (cpt.), N. Crețu - D. Florea, Pantelie
Rezerve: Stoicescu - Postelnicu, Sin, Mansur, Neagu, Nanu, Iacob
Antrenor: Constantin Gache

Matache - Krumov, Cucui, Szilagyi, Nicola - Ad. Popa, Muzac - Cleiton, R. Iancu, Paulinho - M. Roman
Rezerve: Șimon - Calcan, Mutu, Fl. Cordoș, Năstăsie
Antrenor: Cristi Dulca

Stadion: *Delta (Tulcea);*
Bilete: *5 lei - intrare generală*

ACS BERCENI CFR CLUJ — AZI, ORA 19:00
Digi Sport 1, Voyo.ro și www.prosport.ro

Meilă - T. Barbu, Fâșie (cpt.), C. Sandu, Pătrașcu - Bereșoae, Al. Radu, Pivniceru, Al. Stan - Ciochină, Bănaru
Rezerve: Constantin - Crețu, M. Stan, Ionică, Cr. Stan, Frangu, Ghinea
Antrenor: Laurențiu Diniță

Stăncioiu - Panin (cpt.), Piccolo, Diogo, Sepsi - Hora, Kivuvu, Alberto, Pedro - Buș, Bjelanovic
Rezerve: Felgueiras - Rada, Aguirregaray, Celestino, Lignani, Godfred, Ganea
Antrenor: Ioan Andone

Stadion: *Comunal (Berceni);*
Bilete: *15 lei - intrare generală*

CUPA ROMÂNIEI, „16"-IMI, IERI

CEAHLĂUL GLORIA BISTRIȚA 4-0
Mohamed '11, Velici '44, '86, Constantinescu '61

Miron - Drugă, Mohamed, Moreno - Ștefănescu (Marginã '72), Onciu, Tolimir (Achim '52), Cazan - Velici, Constantinescu (cpt.) (Bădescu '63), Golubovic
Antrenor: *Costel Enache*

Oghinciuc - Trașcă, Tudose (cpt.), Reano, Cafasso - Feher, Enescu (Braganca '59) - Țârcă, Predescu, Ayza - Fl. Bratu (Laydo '65)
Antrenor: *Nicolae Manea*

***Arbitru:** Adrian Cojocaru ★★★ (Galați); **Asistenți:** Vlad Bârleanu ★★★ (București) și Marchidanu Marius ★★★ (Brăila); **Stadion:** Ceahlăul (Piatra Neamț); **Spectatori:** 200; **Corespondent:** Adrian Albu; **Jucătorul meciului:** Gelu Velici ★★★*

CEAHLĂUL

S-AU „CHINUIT" CU GLORIA

Prietene bune de aproape două decenii, Ceahlăul și Bistrița au dat ieri încă o reprezentație, în prima partidă din 16-imile Cupei. Trupa lui Costel Enache s-a „chinuit" cu Gloria Bistrița și a învins cu 4-0, „erou" fiind Gelu Velici, cu două goluri. „Este o mare onoare ca, după 18 ani de carieră, să comentez o dispută între cele două", a punctat, evident ironic, jurnalistul Mihai Mironică, de la PRO TV, în timpul partidei de ieri. **(Mircea DOMINTE)**

ȘOIMII PÂNCOTA CONCORDIA CHIAJNA 2-3
A. Mihai '71, Leucuța '79 / Lengyel '32 - aut., Simion '45, F. Ilie '90+2

C. Irimia (cpt.) - Românu, Suciu, Lengyel, Nistor (Leucuța '78) - Huțanu (Jibariu '46), Pavel, D. Mitu, Bulzan (Filaret '72) - A. Mihai, Burian
Antrenor: *Dan Cuedan*

F. Nițu (cpt.) - Belu, Belica, F. Ilie, Damian - Popovici, D. Stan (Pană '83), Purece (A. Stan '64), Leca, Zuluf (Ciupitu '70) - Simion
Antrenor: *Ilie Stan*

***Arbitru:** Dorin Micloșină ★★★ (Reșița); **Asistenți:** Ciprian Dansa ★★★ (Oradea) și Iulius Timar ★★★ (Marghita); **Stadion:** Șoimii (Pâncota); **Spectatori:** 700; **Corespondent:** Radu Faur; **Jucătorul meciului:** Florin Ilie ★★★*

CONCORDIA

ILIE L-A SALVAT PE ILIE

Concordia Chiajna s-a calificat în optimile Cupei României, dar antrenorul Ilie Stan a avut emoții mari pe terenul celor de la Șoimii Pâncota. Deși a fost 0-2 la pauză, echipa din liga a III-a a egalat în ultimul sfert de oră, iar golul victoriei Chiajnei a fost marcat în prelungiri, de fundașul central Florin Ilie. „Unii nu se descurcă nici la nivelul ăsta. Vor fi schimbări majore în lotul echipei în pauza de iarnă", a spus tehnicianul Concordiei, Ilie Stan, după meciul de la Pâncota. **(Radu FAUR)**

pub

MÂNDRIA BERII ROMÂNEȘTI

SILVA

Din spiritul Transilvaniei.

WWW.CONSUMASILVARESPONSABIL.RO

Cea mai grea cursă

La 37 de ani, Ionela Tîrlea așteaptă primul copil. Este însărcinată în cinci luni și va avea o fetiță. O bucurie imensă după ce, anul trecut, vicecampioana olimpică pierduse o sarcină

Andru NENCIU
andru.nenciu@prosport.ro

» **Fosta atletă a suferit enorm în 2011, când a aflat că a pierdut sarcina**

Speranța e un lucru bun și se spune că lucrurile bune nu pier niciodată. ProSport vă spune azi povestea unei campioane care s-a agățat de o speranță plăpândă, continuând să viseze. După un timp, a descoperit că indiferent de obstacolele ce i se ivesc în cale, viața nu-și încetează cursul ei fenomenal.

Pentru marile performere ale sportului românesc, adevărata împlinire vine abia în ziua în care-și arată afecțiunea maternă. Realizează că toată strălucirea aurului din perete pălește brusc și își trasează noi priorități. Unele trăiesc sentimentul devreme, în timpul carierei, dar cele mai multe pătrund în noua viață abia după 30 de ani, când întrecerile devin simple amintiri. Pentru Ionela Tîrlea, vicecampioana olimpică de la Atena (400 m garduri), cursa cu cele mai multe obstacole a survenit după 36 de ani.

Mereu percepută drept adolescenta non-conformistă, tipa hipersensibilă sau atleta cu zâmbetul larg, Ionela poartă după ea o poveste tristă de viață. Anul trecut, la puțin timp după venirea primăverii era atât de emoționată că nu-și mai găsea cuvintele. Aflase doar de câteva săptămâni că va deveni mămică și își împrăștiase bucuria într-un cerc restrâns. Tatona terenul pentru a răspândi vestea într-un cadru larg și simțea că e pe cale să atingă cele mai înalte culmi ale fericirii. O veste venită ca o lovitură din iad îi picura însă în ureche tocmai când colinda magazinele de bebeluși. „Am pierdut sarcina!", s-a limitat să istorisească Ionela pentru a nu mai zvârcoli durerea de atunci. Toată euforia se transforma în tremur de groază și urma cea mai lungă noapte a vieții.

Ionela Tîrlea a pozat pentru ProSport în ipostaza de viitoare mămică Foto: **Bogdan Iordache**

A ÎNCERCAT SĂ UITE MERGÂND LA SERVICIU

A suferit dincolo de limitele acceptate ale umanului și a simțit că s-a rupt din ea ceva de neînlocuit. Și-a spus că niciun apus de soare petrecut alături de iubitul său n-o va prinde fără să se gândească la pruncul nenăscut. A evadat din realitatea deprimantă mergând zi de zi în biroul său de la COSR și a continuat să spere. Până anul acesta, în vară, când la ușa i-a bătut o veste mare! A aflat că e din nou însărcinată și că totul decurge normal. Ieri, tocmai s-a închis bucla celor cinci luni, iar Ionela așteaptă cea mai importantă zi a vieții, cea în care va aduce pe lume o fetiță. „E un sentiment ce nu se compară nu nicio victorie pe pista de atletism. Sunt fericită", a mărturisit Ionela.

» Pensionat cu ordonanță de la Ministerul Administrației și Internelor, Gheorghe Simion conduce în acest moment un club de box, BC Simion
» Cererea sa va fi analizată la următorul Comitet Executiv

Il Padrino, observator la fotbal!

Gheorghe Simion și-a depus ieri dosarul pentru a deveni observator de joc la FRF

Alexandru ENCIU
alexandru.enciu@prosport.ro

» **Gheorghe Simion a fost primit în audiență de Adalbert Kassai**

Fost boxer olimpic și mai apoi antrenor al propriilor fii, ambii campioni mondiali, Gheorghe Simion vrea să intre în lumea fotbalului românesc. Il Padrino a descins ieri la sediul FRF, unde și-a depus dosarul pentru a deveni observator de joc. „În tinerețe am jucat fotbal. Vă garantez că mă pricep să evaluez o partidă ca fel de bine ca un meci de box. Am absolvit și Facultatea de Educație Fizică și Sport, așa că am studii în domeniu", a declarat Gheorghe Simion (55 de ani).

Tatăl boxerilor Dorel și Marian Simion a fost primit în audiență de Adalbert Kassai, pe masa acestuia poposind și dosarul antrenorului de box. „A fost foarte amabil. Mi-a spus că dosarul meu va fi discutat la următorul Comitet Executiv, care se va reuni după meciul naționalei cu Olanda, de la București", spune cel care a participat, ca boxer, la JO din 1984.

8
puncte a acumulat Vrăjitoru în campionatul mondial de SuperBike, fiind pe locul 27

» Mircea nu este singurul pilot român din SuperBike. Fratele acestuia, Bogdan, participă la clasa SuperStock 1000, spre deosebire de Mircea care este la SuperStock 600
» Mircea este internat la spitalul din Faro

Vrăjitoru e în comă

Pilotul român de SuperBike este într-o situație critică după un accident grav în etapa din Portugalia

Cristian VOINEA
cristian.voinea@prosport.ro

Cel mai bun motociclist al României, Mircea Vrăjitoru, trece prin clipe teribile. Sportivul în vârstă de 19 ani se află în stare foarte gravă după un accident în ultima cursă de SuperBike a Marelui Premiu din Portugalia. Pilotul român a pierdut controlul motocicletei în urma unui high side și a rămas inconștient pe pistă. A fost transportat de urgență la spital, unde doctorii i-au indus o comă artificală. Și-a revenit, dar situația s-a complicat, iar Mircea a intrat în comă naturală. Dacă în primă fază se recomanda transportul pilotului de SBK la un spital din Elveția, medicii din țara cantoanelor au transmis familiei că procedurile ar fi identice, iar drumul cu

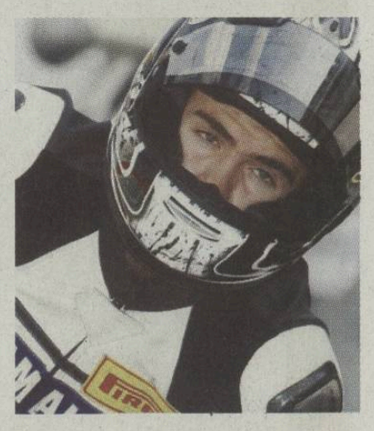

elicopterul i-ar putea dăuna lui Mircea. „Nu vrem bani pentru că avem suficienți. Altceva ne lipsește în momentul de față", a spus oftând tatăl motociclistului, Octavian Vrăjitoru. Potrivit familiei lui Mircea, următoarele 24 de ore sunt critice și situația pilotului de Superbike se poate schimba de la oră la oră.

CULTURISM

A vrut să mituiască ofițerul antidoping

Situație incredibilă la Naționalele de culturism, desfășurate pe 22 septembrie la Reghin. Un sportiv solicitat la controlul antidoping, al cărui nume nu a fost dat publicității, a încercat să-i mituiască pe ofițerii trimiși de ANAD. Când a văzut că nu-i merge, băiatul cu mușchi l-a agresat pe unul dintre oficialii antidoping, care au fost obligați să sune la 112. Situația s-a calmat doar în prezența polițiștilor. În culpă se află și federația de specialitate, care nu a asigurat un spațiu corespunzător pentru controalele antidoping, așa cum prevede legea, recoltarea fiind făcută într-un spațiu impropriu.

TENIS

Nadal poate rata și Australian Open

Aflat în pauză din cauza unei accidentări la genunchi, Rafael Nadal (26 ani) nu exclude posibilitatea ca sezonul 2012 să fie încheiat pentru el. Mai mult, el a mărturisit că sunt șanse mari să nu participe nici la primul turneu de Mare Șlem din 2013, Australian Open. „Sper să mă vedeți în Australia. Acesta este obiectivul pe care mi l-am fixat, să revin chiar înaintea turneului, la competiția de la Doha, dar în acest moment nu pot spune cu siguranță că asta se va întâmpla", a declarat ibericul. Nadal (4 ATP), câștigător a 11 turnee de Mare Șlem, suferă de sindromul Hoffa (o inflamație a țesutului gras interrotulian) la genunchiul stâng.

pub

Cu blatiștii la poligraf!

Patronul lui Lokomotiv Plovdiv le-a cerut jucătorilor și antrenorilor să susțină un test cu detectorul de minciuni după meciul pierdut cu Botev Vratsa în weekend, scor 0-1

Președintele lui Lokomotiv Plovdiv a văzut o piesă de teatru sâmbătă, cu jucătorii săi și cei ai lui Botev în rolurile principale Foto: **lokomotivpd.com**

63
de milioane de euro a fost cifra de afaceri pe 2011 a Varnapharma, firma controlată de Mareșki, patronul lui Lokomotiv Plovdiv

Adrian COSTEIU
adrian.costeiu@prosport.ro

» **Procurorii bulgari anchetează alte patru partide din acest debut de sezon**

Un nou scandal privind trucarea unor meciuri este gata să izbucnească în Bulgaria în aceste zile. Patronul echipei Lokomotiv Plovdiv, Veselin Mareșki, un potent om de afaceri din țara vecină, le-a cerut propriilor jucători să susțină un test poligraf, după ce au pierdut meciul din weekendul trecut cu Botev Vratsa (scor 0-1). Motivul? Patronul lui Lokomotiv îi bănuiește pe jucători că nu au aranjat meciul cu Botev, echipă care pierduse în toate celelalte cinci etape până atunci și ocupa ultimul loc în prima ligă bulgară!

ALTE PATRU MECIURI ANCHETATE

Mareșki, care deține cel mai mare lanț de farmacii din Bulgaria și a finanțat clubul în ultimii trei ani, nu a putut să înțeleagă modul în care echipa sa a căzut victimă unei formații considerată candidată certă la retrogradare. Imediat, el le-a cerut jucătorilor și antrenorilor să fie supuși unui test poligraf: „E normal să existe înfrângeri, dar totul are o limită. Consider că principiul fair-play ar trebui să existe la noi în club, iar jucătorii și antrenorii nu ar trebui să se supere când le cer să fie supuși unui test cu detectorul de minciuni". Conform jurnaliștilor bulgari, jucătorii sunt hotărâți să îi îndeplinească dorința lui Mareșki, pentru a spulbera orice urmă de îndoială care planează asupra meciului, și se vor deplasa la Sofia, întrucât la Plovdiv nu există un poligraf.

Suspiciunile lui Mareșki par însă întemeiate. Nu au trecut decât șase etape din prima ligă bulgară, iar o anchetă privind patru meciuri aranjate a fost deja demarată de un procuror de la Sofia. Două dintre partidele anchetate au și un numitor comun. Echipa Etar Veliko Târnovo, care ocupă locul 14 după șase etape, e bănuită că a blătuit meciurile cu Beroe Stara Zagora și Gotse Delchev, ambele pierdute cu scorul de 0-1. Iar echipa de juniori a lui Spartak Plevna a fost exclusă din campionat ca urmare a unui meci aranjat!

Alarmă: s-a accidentat Marica!

Atacantul e în pericol să rateze „dubla" cu Turcia și Olanda din cauza unei rupturi

Victor Pițurcă are probleme mari înaintea meciurilor cu Turcia (12 octombrie) și Olanda (16 octombrie). Selecționerul nu știe dacă se poate baza pe unul din cei mai importanți jucători, **Ciprian Marica (foto)**. După ce a părăsit terenul în meciul cu Andorra în minutul 54, vârful României a resimțit dureri la un antrenament al echipei sale de club. Verdictul medicilor nu este îmbucurător: ruptură musculară și repaus între 10 și 20 de zile. „Doctorii mi-au zis că am nevoie de o pauză. Caut soluții să îmi revin cât mai repede pentru a veni la națională, dar încă nu știu ce șanse am. Am vorbit cu staff-ul echipei și i-am informat despre accidentarea mea", a spus Marica pentru ProSport. În locul atacantului de la Schalke, Pițurcă ar avea de ales pentru postul de vârf de atac între Marius Niculae și Daniel Niculae. **(Cristian VOINEA)**

RENAULT BUSINESS SOLUTIONS

PREZINTĂ

PACHETUL PENTRU AFACERI DE SUCCES

MASTER

AUTOUTILITARA ANULUI
ÎN GERMANIA

- CONSUM DE LA 7,4 L/ 100 KM
- REVIZII LA 30.000 KM
- DISTRIBUȚIE PE LANȚ
- VOLUM UTIL PÂNĂ LA 22 M³

AVANTAJ CLIENT PÂNĂ LA 5.500 € TVA INCLUS

AVANS 15%, DOBÂNDĂ 0%

O FLOTĂ DE MAȘINI FIABILE ȘI PROFITABILE

www.renault.ro

RENAULT
QUALITY MADE

Renault recomandă elf

DRIVE THE CHANGE

RENAULT

Ofertă supusă unor termene și condiții, în limita stocului disponibil. Avantajul client reprezintă o reducere acordată de către Renault pentru versiunea Renault Master Furgon Propulsie RJ L4H3 2.3 dCi 150 CP Confort 4.5T. Oferta nu este cumulabilă cu ofertele aferente Programului Rabla 2012 sau cu altele în curs. Finanțare prin Renault Finance, 0% dobândă fixă, 36 luni, 15% avans, 1,10% DAE, 635 euro rată leasing cu TVA, 29 104 euro. Cost total de finanțare cu TVA (asigurare Casco inclusă), se va întocmi obligatoriu RCA, 26 566 euro preț auto cu TVA. Mașina din imagine este cu titlu de prezentare. Detalii în rețeaua Renault și pe www.renault.ro.

Consum în regim extra-urban pentru Renault Master Furgon L1H1 100CP.
Revizii conform prevederilor carnetului de garanție sau 2 ani.
Volum util pentru carosarea versiunii șasiu propulsie L4H2.
Consum mixt 8,2-9,4l/100 km, emisii CO2 mixte: 218-249 g/km.
Nominalizare acordată de către publicațiile germane "Deutschen Handwerkszeitung" și "Handwerk Magazin".

FIFA 13: jucat în toată lumea, fabricat (și) în România

Zilele acestea se lansează cea mai nouă ediție a celui mai cunoscut joc electronic de fotbal. ProSport a pătruns în premieră în studioul Electronic Arts din București, unde 1.000 de români lucrează în special pentru varianta de mobil. Deși de afară pare mai mult o joacă decât o meserie, realitatea e cu totul alta

Lucian LIPOVAN
lucian.lipovan@prosport.ro

» **Într-un moment în care fotbalul românesc merge prost, iar economia chiar mai rău, există un loc în București unde fotbalul produce și succes, și bani**

» **Este studioul Electronic Arts România, parte a uneia dintre companiile de top pe plan mondial în producerea de jocuri video**

Cine n-a auzit încă „EA Sports, it's in the game" probabil n-a jucat niciodată fotbal pe calculator, consolă sau, mai nou, mobil. Dar cu siguranță e în minoritate. E inevitabil să fi dat peste FIFA, jocul numărul 1 în domeniu. Zilele acestea se lansează cea mai nouă versiune - FIFA 13. Contribuția României la joc este mai mare ca oricând. Nu, nu sunt mai mulți fotbaliști români incluși în joc, nici echipe. La acest capitol rămânem cu Chivu, Pantilimon, Marica, Ștefan Radu și naționala. Dar pe lista cu numele care au contribuit la crearea jocului veți regăsi mulți români. Cea mai „trendy" versiune a jocului - cea pentru tabele Ipad și telefoane Iphone - este produsă practic exclusiv în România, unde s-a lucrat și pentru celelalte variante ale jocului.

JOACĂ SAU SERVICIU?

ProSport a pătruns în premieră în studioul unde, la prima vedere, te gândești că este jobul ideal: ești plătit să te joci! „E o imagine pe care o ai inevitabil. De asta m-am apucat de meseria asta. Dar e o meserie foarte serioasă, care presupune o mare expertiză și o mare pasiune pentru ce faci", ne spune Dan Teodorescu, senior producer în cadrul EA. Când urcăm la etajul al șaselea al clădirii care găzduiește sediul EA România ne rămâne însă senzația de serviciu la care te joci. La intrare, un ecran gigantic în formă de Iphone rulează trailer-uri de jocuri. Intrările în birouri sunt personalizate cu personaje, fraze, imagini din diverse jocuri produse de EA. Nimeni nu e la costum, sacou sau cravată. Pe bioruri e nelipsită câte o jucărioară. Iar majoritatea monitoarelor - și nu sunt puține, vă dați seama! - sunt pornite pe câte-un joc. „Ați nimerit fix în pauză", vine imediat explicația, care inițial pare convenabilă.

NU-I AMUZĂ BUG-URILE

Mergând prin studio însă se confirmă. Afli ce misiune grea are un tester, spre exemplu - nu e deloc joacă să repeți la infinit o mișcare și să notezi eventualele bug-uri. Pe noi, jucătorii de rând, ne distrează la un moment dat când vedem erorile care, inevitabil, scapă în joc. „Pe noi ne distrează eroarea eventual doar dacă o aflăm înainte de lansare, dacă apare după, nu ne mai amuză. Vrem să livrăm un joc cât mai de calitate. Scopul e să fie perfect". E imposibil să-l provoci pe Dan Teodorescu, chiar dacă insist la un moment dat că un bug poate aduce publicitate gratuită fără să afecteze major jocul. „Dacă a scăpat un bug mă supăr foarte tare". Ok, nu mai insistăm.

La fel cum nu insistăm prea mult să-l scoatem pe un programator din munca pe care o face, chiar dacă biroul său - două posturi de lucru, fiecare cu câte 8-10 monitoare - e ideal pentru fotografii și imagini. În tot acest timp însă, servere masive testează infinitele posibile variante de joc. Când ai, într-un joc ca FIFA, 22 de jucători care în orice moment pot face o sumedenie de acțiuni, variantele chiar sunt practic infinite. Iar numărul se multiplică o dată cu sumedenia de dispozitive pe care se poate juca acum FIFA: de la PC și la console, până la o mulțime de telefoane și tablete, din diverse generații, cu diverse configurații și, astfel, posibile probleme. Într-un birou cu zeci de sertare realizăm complexitatea la care s-a ajuns. „Puteți găsi aici orice device, cu orice sistem de operare, Iphone, Ipad, Android, orice, le avem pe toate". Pare ca un service GSM.

Când ne aflăm în vizită, lumea este totuși ceva mai relaxată, probabil pentru că se află chiar înaintea celei mai importante lansări. FIFA 13 este pregătit, acum tremură eventual doar pentru reacția publicului. Dar cum primele review-uri, pe baza demo-ului, sunt pozitive, se așteaptă un succes fără precedent.

„E O MÂNDRIE PENTRU ROMÂNIA"

Ce înseamnă pentru România contribuția majoră la o afacere de miliarde de dolari? „Este o mândrie. FIFA e jocul de sport care are cel mai mare succes. În orice moment sunt două milioane de oameni care joacă demoul. Anul trecut, 3,7 milioane l-au cumpărat la lansare, iar zece milioane în primele săptămâni", spune Dan Teodorescu. Se simte mândria din vocea lui. Cu atât mai mult cu cât și versiunea de mobil, la care contribuie cel mai mult, a ajuns și ea la „500.000 de oameni care joacă zilnic".

Chivu e singura adevărată vedetă a României în FIFA 13, unde este reprezentat inclusiv cu casca de protecție

2
milioane de oameni au descărcat și jucat demo-ul FIFA 13 în primele trei zile după lansare

28
septembrie este data oficială de lansare a jocului pentru PC și console în Europa

Ștefan Radu (sus) și Pantilimon (jos) sunt prezenți în FIFA 13, dar personalizarea grafică este a unui jucător obișnuit

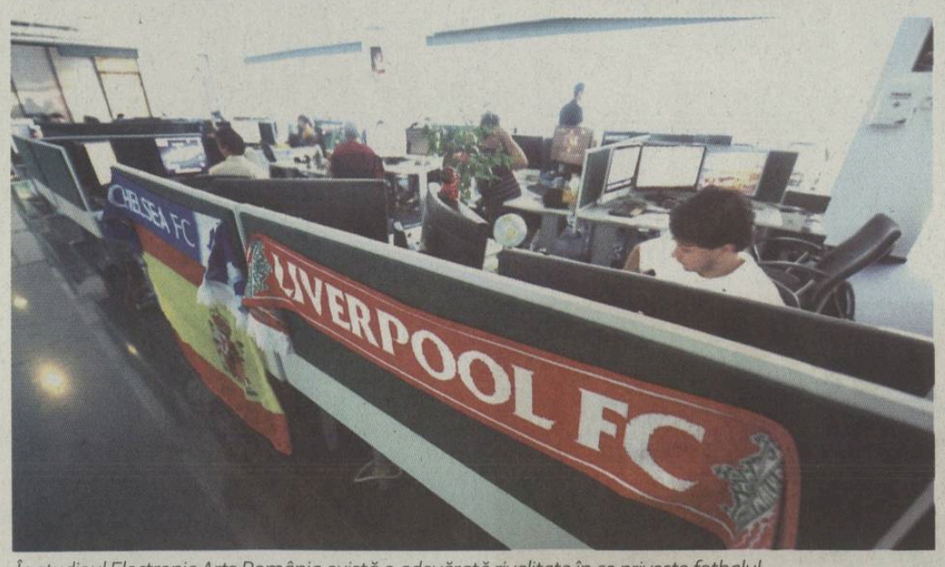

În studioul Electronic Arts România există o adevărată rivalitate în ce privește fotbalul

Ce-ți trebuie ca să lucrezi pentru jocul FIFA

În momentul de față, peste 1.000 de oameni lucrează pentru studioul Electronic Arts România. Mai mult, într-un moment în care la modă sunt reducerile de personal, EA caută să angajeze oameni. „Cine vrea să lucreze aici, trebuie să aibă multă pasiune. Nu doar pentru FIFA, și pentru alte jocuri la care lucrăm aici. Asta e de ajuns pentru a intra. Apoi, pe măsură ce vrei să ai un impact mai mare în dezvoltare, trebuie să devii un expert - în programare, grafică, artă, project management, testare. Depinde ce vrei, dar trebuie să fii foarte bun pentru jobul respectiv", spune Dan Teodorescu. Ok, deci speranțe sunt. Se găsesc greu oameni potriviți în România pentru asta? „În mod cert, românii au dovedit că pot să facă muncă de calitate, au pasiune. Sigur că sunt domenii care suntem extraordinari de buni, dar și domenii în care sunt mai puțin buni". Dan e diplomat. Eu anticipez că stăm mai bine pe partea inginerească a job-ului, nu neapărat pe cea artistică. Dar acum, în România, se caută oameni pentru toate specializările.

Mai aproape de fotbalul real

FIFA 13 introduce opțiunea „Match Day", care va actualiza permanent jocul cu întâmplări din fotbalul real

Nu e ușor pentru un joc cu apariție anuală să vină permanent cu noutăți pentru a-și menține atractivitatea. Mai ales pentru un joc precum FIFA, limitat cel puțin de regulamentul jocului de fotbal. Deci, de ce ai cumpăra FIFA 13? Anul acesta, cel mai degrabă pentru realism. „Avem o opțiune care se numește Match Day. O echipă urmărește ce se întâmplă în marile campionate în viața reală, iar în joc vei găsi comentariu din viața reală - dacă un jucător e accidentat, comentatorul va spune asta, dacă e în mare formă, vei simți asta". Ca să înțeleg, dacă Messi dă trei goluri în campionat, iar eu joc după trei zile un Barcelona - Real, FIFA 13 va ști asta? „Da, comentatorul va spune asta. Ne-am inspirat din ceea ce vorbesc oamenii obișnuiți după meciuri". Știu, poate părea nefiresc de real la un moment dat. Impredictibilitatea fotbalului real este surprinsă în joc și de noul First Touch Control - niciun meci nu va mai putea fi identic cu altul. Până unde se va ajunge în FIFA 14, 15 etc? Încerc și eu să-mi imaginez și întreb: vom juca vreodată FIFA cu holograme 3D ale fotbaliștilor chiar pe masa asta? „Dacă tehnologia o va permite, de ce nu? Noi suntem pregătiți pentru orice".

Controlul în FIFA 13 pentru mobile este adaptat dispozitivelor touch (foto 1). Spectacolul este și în această versiune (2), care are în premieră multiplayer online (3) și pe Chivu în duel cu Messi (4)

Dacă știam cât e de grea meseria asta, mă gândeam încă o dată înainte să mă apuc. Dar tot asta alegeam
Dan Teodorescu, senior producer EA

5,49
euro costă în App Store FIFA 13. În premieră, e o versiune unică pentru Ipad și Iphone. Doar dispozitivele Apple au jocul

Messi, pe coperta jocului

FIFA 13 beneficiază de promovarea celui mai bun fotbalist al momentului, Leo Messi, care se află pe coperta jocului. În unele țări, coperta este personalizată cu vedete locale. „Asocierea este naturală între cel mai bun joc de fotbal și cei mai buni fotbaliști", spune Lucian Cotreanți, Product Marketing Manager FIFA 13. Messi a adus cu el în joc câteva driblinguri specifice și este, logic, construit special cap-coadă. Între vedetele care beneficiază de personalizare completă se numără doar Chivu dintre români. Prețul pe care-l plătim pentru că nu ne permitem sau nu vrem să cumpărăm jocul original. Vor fi cândva mai mulți? „Nu pot să răspund acum", spune scurt Dan Teodorescu.

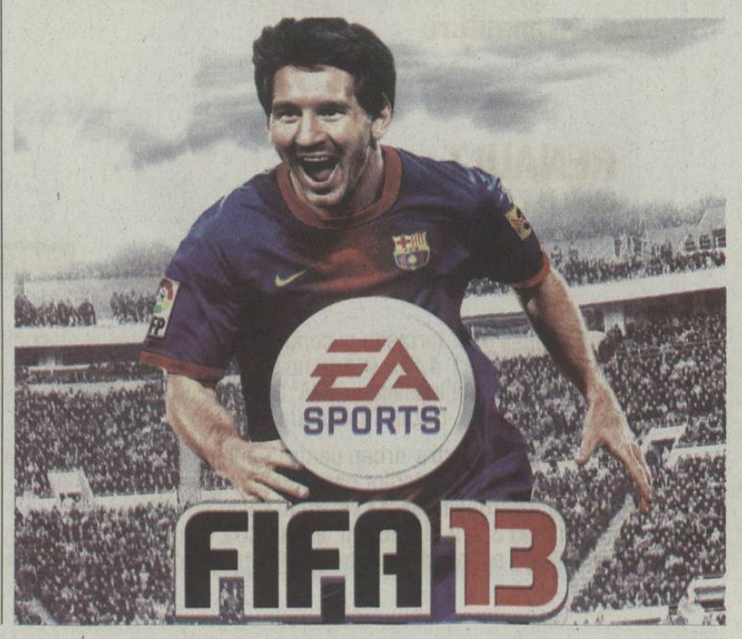

Biblioteca Județeană
MUREȘ
TÂRGU MUREȘ

LIGA PROSPORT

Mâine ai în ziar un nou cod pentru Liga ProSport! Intră în cursa pentru 10.000 €

Detalii pe www.ligaprosport.ro: îți faci echipa și participi la competiție. Codurile din ziar îți dau transferuri gratuite. Caută codul vineri în ziar

Hănescu e cel mai bun

În doar trei luni, românul a devenit campion în liga a doua a tenisului. Liderul mondial în turneele challenger a urcat 95 de locuri în clasamentul ATP. **Pagina 7**

WWW.PROSPORT.RO

facebook.com/prosport.ro
twitter.com/prosport

PRO SPORT

Ediție națională • Joi, 27 septembrie 2012 • Numărul 4.657 • 8 pagini • Tiraj: 27.909 • **320.000** de CITITORI zilnic (SNA) • **2.245.908** DE VIZITATORI unici în august (SATI)

Manager de română: „Să-ți dau la %#&@!"

Criticat pe facebook, unul dintre angajații lui George Becali a răspuns cu o ploaie de înjurături • Gabi Safta le-a cerut scuze fanilor de la Rapid și a renunțat la jobul de crainic • Jandarmeria a amendat clubul Steaua cu 127.000 de lei pentru bannerele rasiste. **Pagina 2**

Foto: Bogdan Iordache

Unul dintre manageri

September 21

"Să-ți dau la m*, bozgor cretin!"**

"Iar sugeți p* ca anii trecuți, blătuitori infecți!"**

CUPA ROMÂNIEI - ȘAISPREZECIMI

MARȚI

CEAHLĂUL - Bistrița	4-0 (2-0)
Pâncota - CONCORDIA	2-3 (0-2)
DINAMO - V. Sibiu	2-1 d.p. (1-1, 0-0)
PETROLUL - Măciuca	2-0 (1-0)

IERI

Sportul - OȚELUL	0-1 (0-1)
GAZ METAN - Caracal	2-1 (0-0)
PANDURII - FC Zagon	7-1 (6-0)
SEVERIN - Mioveni	2-1 (1-0)
FC Vaslui - BOTOȘANI	0-1 (0-0)
TULCEA - „U" Cluj	2-1 (1-0)
FC BRAȘOV - Farul	1-0 (1-0)
Berceni - CFR CLUJ	0-2 (0-0)

AZI

Brăila - Viitorul	16:00	sport.ro / voyo.ro
CSMS Iași - Astra	17:00	Digi / voyo.ro
Rapid - Olimpia SM	19:00	Digi / voyo.ro
Steaua - TG. Mureș	21:30	Digi / voyo.ro

pub

DERBY-UL FINANCIAR

2,5 milioane de euro face STEAUA din bilete în 6 meciuri

3 sute de mii de euro a pierdut RAPID după retragerea a doi sponsori

Un Rus prea serios

A dat golul calificării cu Voința Sibiu, dar nu s-a bucurat. E nervos că Bonetti îl bagă prea rar. **Pagina 8**

Foto: Bogdan Iordache

Ce rămâne dintr-o carieră:

Un cărucior și patru cufere!

Estonul Lepmets a părăsit România în scaun cu rotile. Bătut de bodyguarzi în București, s-a retras la doar 25 de ani și se face MasterChef! **Pagina 5**

Porumboiu i-a sburlit părul!

Supărat după eliminarea rușinoasă din Cupă, cu Botoșani, finanțatorul de la Vaslui a fost la un pas de a-l pălmui pe Sburlea, care voia să facă schimb de tricouri **Pagina 4**

Foto: Dan Duță

RET: LEI

Biblioteca Județeană MUREȘ TÂRGU MUREȘ

PETROLUL - STEAUA
Duminică, ora 21:30, Digi Sport

OPINIE ***PENALTY DE PEDEAPSĂ***

Ploiești, frumusețe și îngrijorare

Alin BUZARIN
alin.buzarin@prosport.ro

De la stadionul pustiu ca o peșteră și neprimitor ca un beci părăsit al lui Dinamo, imaginile s-au mutat imediat la Ploiești. Parcă într-o altă lume, aici era animație, pasiune, viață. Pentru un meci cu Măciuca, arena se umplusese mai mult de jumătate, galeria era la locul ei, cântecele se auzeau clar, în frunte cu acel șlagăr „Pentru tine fac orice", care e un fel de Hotel California al muzicii de peluză, adică un fel de maximum al genului, greu de egalat.

Tribuna Petrolului e frumoasă pentru că stadionul e superb, dar și pentru că dintotdeauna a existat publicul care să merite așa o arenă. Petrolul a avut suporterii în spate și când juca la matineu, și când era în exil la Moreni sau la Buzău, tot timpul! Oamenii de acolo nu numai că-și iubesc echipa, dar și simt fotbalul, se prind imediat când cineva sare coarda și-l scot pe client de la suflet. La fel, îi adoptă instantaneu pe cei pe care îi simt devotați și profesioniști, dovadă că foștii rivali Galamaz și Geraldo le-au ajuns la inimă.

Tocmai aici apare problema. Duminică, pe minunatul stadion de la Ploiești vine Steaua. În timpul meciului cu Damila, scandările tribunei mai ales la asta s-au referit, iar în dimineața următoare casele de bilete au fost cotropite de solicitări. Să nu uităm că acum un an la meciul cu Steaua s-a întâmplat ce s-a întâmplat. Să nu uităm că din cauza acelei nopți de coșmar Petrolul a avut de suferit, a jucat șase meciuri cu tribuna descompletată, a pierdut o grămadă de puncte acasă, a ajuns la coada clasamentului și abia s-a salvat de la retrogradare în retur. Și să fim conștienți că e păcat ca un stadion așa frumos și un public atât de atașat să nu se bucure mereu de menirea lor din cauza unui moment de întunecare a minților.

Pentru că tot am rostit numele lui Galamaz, un fotbalist cu o carieră respectabilă și cu un nivel de educație și de bun simț peste medie, poate că e datoria lui ca înainte de acest meci deosebit pentru el și pentru toată lumea să ceară în mod public suporterilor să fie decenți și să lase violența în acel cotlon întunecat de vara trecută. Așa, suporterii Petrolului își vor putea ajuta echipa să ducă la bun sfârșit cel mai bun an al Petrolului de la câștigarea Cupei încoace. Altfel, totul e în zadar, și stadionul, și echipa, și atmosfera!

STEAUA
FCM TG. MUREȘ
AZI, ORA 21:30
Sport.ro, voyo.ro și www.prosport.ro

Stanca - Georgievski, Martinovici (cpt), Gardoș, Pîrvulescu - Pușkaș, Filip, Bălan - Ad. Popa, Nikolic, M. Costea
Rezerve: Tătărușanu - G. Matei, Pintilii, Latovlevici, Prepeliță, Roșu, Rocha
Antrenor: Laurențiu Reghecampf

Abraham - Vagner, Nicu (cpt), Deaconescu, Szilagyi - Pădurețu, Dâlbea, Precup, Șaim - Huiban, Cristea
Rezerve: Botoșer - Pascariu, Bunea, Poiană, Hanca, Petriș, Apostu
Antrenor: Daniel Isăilă

Stadion: *Steaua (București)*
Bilete: *5 lei - peluze; 10 lei - tribuna a II-a; 15 lei - tribuna I, 30 lei - tribuna 0; 50 lei - fotolii*

INTERES

ÎNGHESUIALĂ LA BILETE

Fanii Petrolului au făcut coadă pentru a prinde bilete la meciul de duminică, cu Steaua. Ieri dimineață, la ora punerii în vânzare a biletelor, aproape 1.000 de oameni făcuseră cozi la casele de bilete, 13.500 fiind puse în vânzare. Oficialii Petrolului se așteaptă ca până azi toate biletele să fie epuizate. Pentru fanii Stelei au fost deja rezervate 500 de bilete.

Spionii pot decide meciul

Petrolul - Steaua este o partidă care poate fi câștigată cu ajutorul fundașilor centrali. Ambele echipe au pe acest post fotbaliști care au jucat în trecut la adversara de duminică: Geraldo și Galamaz la gazde, respectiv Szukala, la Steaua

ECHIPA TIP A STELEI ÎN MECIURILE IMPORTANTE

CUM AR PUTEA ARĂTA STEAUA CU PETROLUL

ECHIPA PROBABILĂ A PETROLULUI CU STEAUA

GALAMAZ LA STEAUA
19 meciuri **0** goluri

GERALDO LA STEAUA
54 meciuri **3** goluri

SZUKALA LA PETROLUL
2 meciuri **1** gol

Cristian SCUTARIU
cristian.scutariu@prosport.ro

Daniel VLAD
daniel.vlad@prosport.ro

- **Szukala va fi titularizat de Reghecampf pentru a le ține piept lui Grozav și Hamza, foștii lui colegi**
- **Mircea Rednic se bazează pe un cuplu de fundași centrali cu trecut stelist: Geraldo și Galamaz**

Steaua a avut parte de un început aproape perfect de sezon. Primul loc în campionat și calificarea în grupele Europa League sunt performanțele care le dau încredere elevilor lui Reghecampf că pot aduce titlul cu numărul 24 în vitrina cu trofee a clubului. Cu toate acestea, Steaua are o deplasare foarte grea duminică, zi în care va juca contra Petrolului pe „Ilie Oană", într-o atmosferă incendiară. În acest sens, Reghe va odihni în partida de azi, cu FCM Tg. Mureș (Cupa României), mai mulți dintre titularii obișnuiți și va încerca să trimită în meciul cu prahovenii o echipă capabilă să treacă peste atmosfera ostilă din tribune și care să învingă la Ploiești.

NIKOLIC ȘI ADI POPA, TITULARI?

Fără înfrângere pe teren propriu, Petrolul lui Mircea Rednic reprezintă un obstacol important în calea Stelei. Cu atât mai mult cu cât centrul liniei defensive este format din doi fotbaliști experimentați care au jucat la Steaua: Galamaz și Geraldo Alves. Cei doi cunosc foarte bine puterea ofensivă a Stelei, echipă pentru care au jucat un total de 73 de partide, și îl pot ajuta pe tehnicianul lor cu informații despre neutralizarea adversarului. În aceste condiții, singura armă cu care Reghecampf poate contraataca ar fi introducerea între titulari a doi jucători de viteză: Adi Popa și Nikolic. Primul poate crea superioritate prin rapiditatea lui în raport cu lenții Galamaz și Geraldo, iar al doilea, pe lângă faptul că are o viteză în plus față de Rocha, este suficient de puternic pentru a duce o luptă corp la corp cu cei doi fundași centrali.

SZUKALA CUNOAȘTE „LOTUL CLUJ"

De cealaltă parte, nici tehnicianul Stelei nu duce lipsă de „spioni". Lucasz Szukala va fi titular duminică după ce a fost transferat luna trecută de la Petrolul. Avantajul fundașului central este acela că-i cunoaște pe principalii oameni de atac ai „găzarilor", Grozav și Hamza. Dacă pe tunisian l-a cunoscut doar în cele câteva meciuri jucate în tricoul Petrolului în acest sezon, pe Gicu Grozav îl știe foarte bine și din perioada în care au jucat împreună la „U" Cluj. De altfel, Szukala poate fi o sursă importantă de informații și cu privire la mulți alți fotbaliști ai Petrolului care provin din „lotul Cluj", nu mai puțin de șapte dintre titularii lui Rednic.

Foto: **Dan Duță**

Foto: **Alexandru Hojda**

Szukala (foto sus) și Geraldo își vor întâlni duminică fostele echipe

pub

2,5 milioane de euro în șase meciuri

Rețeta financiară rezultată de pe urma vânzării biletelor de la meciurile tari disputate pe Național Arena aduce o mică avere în conturile lui Gigi Becali

Fanii Stelei contribuie din plin la bunăstarea financiară a clubului pe care-l susțin Foto: **Alexandru Hojda**

George NISTOR
george.nistor@prosport.ro

- **Steaua a încasat 280.000 de euro din biletele vândute la meciul cu Rapid**
- **Gigi Becali mai așteaptă și încasări de 1,6 milioane de pe urma biletelor din Europa League**

Suporterii Stelei continuă să aducă sume importante de bani în conturile echipei favorite. Mutarea partidelor importante pe Național Arena a fost făcută și din acest motiv, iar rezultatele îi dau speranțe. Unul dintre exemple este audiența mare de la derby-ul de luni. Cei 42.876 de plătitori au adus în vistieria clubului roș-albastru suma de 280.000 de euro. Aceeași sumă este așteptată și în urma meciurilor cu CFR Cluj și Dinamo, singurele derby-uri rămase de jucat pe teren propriu în acest tur, deci un total de aproape 900.000 de euro.

Mai mult, în Europa League suma va crește. Meciurile cu FC Copenhaga, Molde și Stuttgart ar aduce, conform calculelor ProSport, 1,6 milioane de euro doar din bilete. La final, un alt amănunt picant: numărul total de spectatori de la derby-ul recent disputat. Steaua- Rapid s-a jucat cu fix 42.876 de fani în tribunele Național Arena, față de numai 29.300 câți au fost la toate celelalte opt partide din Liga I.

AUDIENȚA DIN ETAPA A VIII-A (SPECTATORI)

Pandurii-CFR	6.000	„U" Cluj-Dinamo	8.000
FC Brașov-Vaslui	3.000	Astra-Gaz Metan	4.800
Chiajna-Ceahlăul	1.500	Viitorul-Iași	3.000
Bistrița-Petrolul	500	**Total spectatori:**	**29.300**
Severin-Oțelul	2.500	**Steaua-Rapid**	**42.876**

PE SCURT

PREMIU

AU LUAT DEJA 1,4 MILIOANE DE EURO DE LA UEFA

Calificarea în grupele Europa League a fost răsplătită de forul european fotbalistic cu 1,3 milioane de euro, bani la care s-a adăugat suma de 100.000 de euro pentru egalul (2-2) de la Stuttgart, cu VfB. În plus, faptul că este singura echipă românească în această competiție îi va aduce 100% din cota de market pool. Astfel, șefii Stelei se mai așteaptă la aproximativ 4 milioane de euro.

- **Recordul de audiență** pe Arena Națională este stabilit de **finala Europa League (52.347 spectatori)**, urmat de Steaua- AEK Larnaka (50.051 spectatori)

Steaua extremistă

Clubul a fost amendat de Jandarmerie pentru bannerele rasiste de la derby. Înainte de meci, unul dintre manageri l-a înjurat pe un utilizator facebook pe care-l bănuia că este de etnie maghiară

Entuziasmat de succesul Stelei, oficialul roș-albaștrilor a cântat la finalul meciului cu Rapid împotriva fanilor giulești Foto: **Alexandru Hojda**

Cristian VOINEA
cristian.voinea@prosport.ro

- **Șefii clubului din Ghencea au antecedente în cazuri de rasism, xenofobie sau homofobie**
- **Gabi Safta a renunțat la jobul de crainic pe stadion după ce a dat tonul scandărilor rasiste**
- **Reghecampf este singurul om important al Stelei care s-a bucurat normal**

Derbyul cu Rapid a adus un nou scandal de rasism în curtea Stelei. Liga lui Dragomir a amendat clubul din Ghencea, fără a dicta și suspendarea terenului, în timp ce Ferenc Asztalos, președintele Consiliul Național pentru Combaterea Discriminării, a anunțat că a depus o plângere la FIFA. Jandarmeria a reacționat și ea ieri și a amendat clubul Steaua cu 127.000 de lei.

„UN MANAGER" ÎNJURĂ UNGURII PE FACEBOOK

Unul dintre personajele principale ale scandalului este unul dintre managerii Stelei. Marți, într-o intervenție la Sport.ro, oficialul declarase că se retrage din fotbal dacă cineva îi dovedește că a avut o atitudine rasistă la derby. ProSport a intrat în posesia unei discuții care a avut loc în weekend, pe facebook, în care managerul a folosit un limbaj vulgar și xenofob. Supărat că un utilizator și-a dat cu părerea despre valoarea lui Stuttgart, oficialul clubului s-a enervat și a început să înjure ca la ușa cortului: „Să-ți dau la m***, bozgor cretin, stuttgart e peste braga (...). Iar sugeti p*** ca anii trecuti, locul 4 e al vostru, blatuitori infecti". Omul din conducerea Stelei credea că discută cu un fan al CFR-ului, însă utilizatorul, folosind și el cuvinte dure, l-a anunțat că se înșală. Peste doar două zile, managerul s-a desfășurat în voie pe Național Arena. Mai întâi, a imitat zborul unei păsări, apoi, la final, a luat microfonul și a cântat cu galeria împotriva țiganilor.

SAFTA ȘI-A CERUT SCUZE!

Microfonul cu pricina a fost adus pe gazon de crainicul Stelei, Gabi Safta. El dăduse tonul scandărilor rasiste în difuzoarele stadionului. În urma acestor evenimente, compania Convergent Media, care deține Gazeta Sporturilor, publicația la care Safta este angajat, i-a cerut comentatorului radio să își ceară scuze public pentru comportamentul de după meci. „Am decis să cer scuze nu doar fanilor prezenți la stadion, ci și tuturor celor care s-au simțit jigniți pe bună dreptate", a spus Safta într-un comunicat. Mai mult, el a anunțat că renunță la jobul de announcer pe stadion la meciurile Stelei. Un alt angajat al clubului care a avut o ieșire necontrolată față de fanii Rapidului este Cătălin Făiniș, ofițerul de presă al Stelei. Acesta a zburdat pe gazon cu degetele mijlocii ridicate către peluza oaspeților. Făiniș nu a putut fi contactat pentru a oferi explicații cu privire la gesturile sale. Singurul om important de la Steaua care nu a intrat în febra rasistă de după meci a fost antrenorul Laurențiu Reghecampf. Imediat după meci, antrenorul și-a strâns jucătorii la centrul terenului, apoi i-a dus către galerie pentru aplauze. În timp ce fotbaliștii scandau împotriva Rapidului, Reghecampf s-a retras discret spre vestiare •

„În timpul meciului, am văzut mai multe bannere care nu fuseseră aprobate la ședința tehnică. Am scris despre existența lor în raportul de meci
Gheorghe NEDELESCU, observator LPF

Eu nu închid ochii la nimic. Am scris și că au fost scandate trivialități, de ambele părți. Raportul l-am predat în aceeași seară, până la ora 23:45
Gheorghe NEDELESCU, observator LPF

Mihai Stoica ‹ Messages

Berberix Adi Septembe
se trezeste MM Stoica vorbind (aiurea in tramvai) despre meciul celor de la Cfr... cica ar fi fost 23 de suturi spre poarta lor ...
Normal "omul din casa de carton" vorbea ironic...
Inaintea meciului cu Stuttgart se comporta de parca urma sa se intalneasca cu Real Madrid ... sincer voiam ca Steaua sa castige in seara asta ... dar cand ma uit ca nemtii au avut 26 de suturi spre poarta Stelei ...
atunci parca-mi aduc aminte de vorbele acelui individ care se crede mai presus cu 3 clase decat restu' lumi si parca nu mai sunt asa dezamagit ca au facut egal ...
ca veni vorba de egal ... asta le doresc sa faca si cu Rapid

Mihai Stoica Septembe
Sa ti dau la m*** bozgor cretin, stuttgart e de 10 peste braga, au dat 12 suturi pe poarta, nu 23. Iar sugeti p*** ca anii trecuti, locul 4 e al vostru, blatuitori infecti

Berberix Adi Septembe
Bozgor esti tu cu familia da de nenorociti, eu sunt roman si stau in orasul in care m-am nascut dobitocule nu m-am dus sa fi carpa nimanui si nici macar nu tin cu CFR decat cand joaca in Europa... la fel si cu Steaua, voiam sa ajunga cat mai sus dar can vezi ca are reprezentanti ca tine... iti trece> da-mi place de tine ca stii sa vorbesti frumos.... asa iti inveti si copiii sa vorbeasca ?

ÎNSEMNĂRILE UNUI MANAGER

Un utilizator al site-ului de socializare Facebook a intrat pe 20 septembrie în contact cu unul dintre managerii de la Steaua după egalul roș-albaștrilor de la Stuttgart. Și-a dat cu părerea în privința valorii nemților, fără a avea un limbaj jignitor. Răspunsul managerului, venit peste o zi, este șocant:
*„Sa ti dau la m***, bozgor cretin, stuttgart e de 10 peste braga, au dat 12 suturi pe poarta, nu 23. Iar sugeti p*** ca anii trecuti, locul 4 e al vostru, blatuitori infecti"*
Reacție utilizator: „Bozgor esti tu cu familia da de nenorociti, eu sunt roman si stau in orasul in care m-am nascut dobitocule nu m-am dus sa fi carpa nimanui si nici macar nu tin cu CFR decat cand joaca in Europa... la fel si cu Steaua, voiam sa ajunga cat mai sus dar can vezi ca are reprezentanti ca tine... iti trece. da-mi place de tine ca stii sa vorbesti frumos... asa iti inveti si copiii sa vorbeasca?

ANTECEDENTELE MANAGERULUI

În 2005, a lovit un suporter stelist care i-a cerut explicații pentru jocul slab al Stelei
I-a strigat lui Jean Pădureanu „vreau să te văd mort mai repede, nenorocitule!" (2006)
S-a aflat în mijlocul unui scandal la meciul Urziceni - Dinamo, în urma căruia, potrivit unor martori, s-a ales cu un trabuc stins pe frunte
La începutul lui 2012 a lovit un nuntaș la Mediaș, supărat pe ironiile lansate de acesta, în urma unei înfrângeri a Stelei
În urmă cu două luni l-a jignit pe jurnalistul Alin Buzărin

Cel mai dur mesaj al galeriei roș-albastre pentru rivali a fost: „Respect, Eugen Grigore". În anii '70, Grigore a ucis 24 de țigani și a fost condamnat la închisoare pe viață Foto: **Alexandru Hojda**

Jandarmeria Capitalei a fost mult mai severă cu Steaua decât a făcut-o Liga. Forul condus de Dumitru Dragomir i-a amendat pe „roș-albaștri" cu 20.000 de lei, pe baza raportului întocmit de observatorul Gheorghe Nedelescu. Celebru pentru gestul său din aprilie 2012, când a confiscat un banner nevinovat al unui suporter stelist de numai nouă ani, Nedelescu n-a auzit acum scandările crainicului și nici n-a cerut să dispară mesajele rasiste din tribune. Jandarmeria însă a aplicat legea la sânge și a amendat Steaua cu 127.000 de lei.

147.000 DE LEI, AMENZILE PRIMITE DE STEAUA DUPĂ DERBY-UL CU RAPID

***20.000 de lei de la LPF** pentru că unul dintre suporteri l-a scuipat și a încercat să-l lovească pe Herea
***10.000 de lei de la LPF** pentru bannerele introduse în stadion, neaprobate la ședința tehnică (LPF a aplicat doar amenda cea mai mare)
***40.000 de lei de la Jandarmeria Capitalei** pentru scandările crainicului Gabi Safta
***35.000 de lei de la Jandarmeria Capitalei** pentru afișarea bannerelor cu mesaje rasiste
***35.000 de lei de la Jandarmeria Capitalei** pentru că a permis accesul în stadion al unor persoane având asupra lor mijloace de publicitate vizuală (mesaje cu conținut obscen, xenofob, rasist etc)
***12.000 de lei de la Jandarmeria Capitalei** pentru nefuncționarea turnicheților la intrare
***5.000 de lei de la Jandarmeria Capitalei** pentru că nu s-a efectuat un control riguros la intrarea în stadion

Generalul de la jandarmi care a participat la ședința tehnică a întrebat cine este Eugen Grigore. Managerul Stelei a spus că se interesează imediat. A ieșit din birou, iar când a revenit a spus că este un suporter plecat în străinătate. Domnul general l-a avizat
Gheorghe NEDELESCU, observator LPF

Noi, jandarmii, avem rol consultativ la ședințele tehnice. Nu dăm avize pe mesajele suporterilor. Mai degrabă facem recomandări cu privire la dimensiunile pe care le pot avea elementele de recuzită, adică bannere, steaguri...
Daniel ENACHE, purtător de cuvânt Jandarmeria Capitalei

„Nu iau homosexuali la echipă!" „Nu vreau negri!"

Oficialii Stelei îl au exemplu pe finanțatorul George Becali. În 2010, patronul roș-albaștrilor a refuzat să îl transfere pe bulgarul Ivan Ivanov pentru că „la Steaua nu voi angaja homosexuali niciodată. Nu voi lucra cu ei. Care e problema celor de la Consiliul Național pentru Combaterea Discriminării!?". Latifundiarul din Pipera este implicat acum într-un proces cu Dragoș Savulescu, despre care a spus că a fost surprins de fosta soție în pat cu alt bărbat. În plus, Becali a refuzat recent să aducă un jucător de la Saint Etienne pe motiv că este de culoare!

DEFINIȚII
Homofobie = ura față de homosexualitate și față de persoanele de această orientare sexuală
Xenofob = Ură față de străini și față de tot ce este străin
Rasism = Teorie social-politică care susține inegalitatea biologică și intelectuală a raselor umane.

pub

„16"-IMILE CUPEI

SEVERIN - MIOVENI 2-1

PRIMA VICTORIE DIN NOUL SEZON

Zece meciuri au fost nevoiți să aștepte severinenii pentru a se bucura de prima victorie a sezonului! Dacă toamna trecută treceau de argeșeni după loviturile de departajare (2-2, 4-1 pen.), oltenii s-au impus și ieri, de data asta în timpul regulamentar, scor 2-1. „N-am mai zâmbit de mult. O gură de oxigen. Sper ca la Iași să obținem și prima victorie din Liga I", spus Jerry Gane, antrenorul-secund al Severinului. **(Mircea Oglindoiu)**

CS TURNU SEVERIN – DACIA MIOVENI 2-1
Neacșa 38, Abba 89 / E. Dică 90 (pen.)

Iordan - Mitic (cpt.), Gugu, Durimel, Ninu - Neacșa (82 Olah), Pătrașcu (70 Moutinho), Dragalina, Giurgiu (57 Buleică) - Abba, Arnăutu
Antrenor: *Nicolo Napoli*

R. Dănălache - G. Zaharia (78 Biceanu), B. Stoica, Olteanu (cpt.), I. Stancu - Mazilu, Năstăsie, Boboc (65 C. Popescu), Coșereanu - E. Dică, Răduță (46 Simion)
Antrenor: *Mihăiță Ianovschi*

***Arbitri:** Cătălin Găman ★★★ Dragoș Iliescu ★★★ Daniel Mitruți ★★★ (toți din Craiova); **Stadion „Municipal (Tr. Severin).** **Spectatori:** 1.000; **Jucătorul Meciului:** Aba ★★★; **Corespondent:** Mircea Oglindoiu*

TULCEA - U CLUJ 2-1

DULCA ELIMINAT DE DELTA

„U" Cluj a fost eliminată ieri din Cupa României, în 16-imi, de divizionara secundă Delta Tulcea (1-2). Cristi Dulca a pierdut astfel calificarea în optimile Cupei chiar în fața echipei pe care a pregătit-o un sezon și jumătate în trecut. „U" Cluj a fost învinsă cu scorul de 2-1, golul victoriei fiind marcat din penalty, în minutul 84 de către Câju. **(Irinel Călin)**

DELTA TULCEA – U CLUJ 2-1
D. Florea '43, Câju '84 – pen. / Cleiton '62

I. Olteanu - V. Crețu, Mișelăricu, Marincău, I. Filip - Câju (C. Neagu '90+2), Ad. Ionescu, Coconașu (cpt.), N. Crețu - Pantelie (Al. Iacob '89), D. Florea (Nanu '55)
Antrenor: *Constantin Gache*

Matache - Ad. Popa II, Z. Szilágyi (cpt.), Cucui, Ed. Nicola - Krumov, R. Iancu (L. Baciu '88), Muzac (Calcan '86), Alex Braz - Cleiton, M. Roman
Antrenor: *Cristian Dulca*

***Arbitru:** Florin Miron ★★★ (București); **Asistenți:** Aurel Oniță ★★★ și Paul Dimancea ★★★ (ambii din Constanța); **Stadion „Municipal" (Tulcea); Spectatori:** 2.000; **Jucătorul meciului:** Câju ★★★; **Corespondent:** Irinel Călin*

MEDIAȘ - CARACAL 2-1

VICTORIE CU EMOȚII PENTRU PUSTAI

După trei eșecuri consecutive în campionat, Cristi Pustai a tremurat și la meciul de ieri, din Cupa României, cu FC Caracal. Deși au evoluat pe teren propriu, ardelenii s-au chinuit să obțină calificarea în optimi, marcând golul victoriei abia în minutul 89, prin Avram. Pustai are nevoie de rezultate pozitive în următoarele două etape din Liga I, acasă cu „U" Cluj și Dinamo, pentru a fi sigur că rămâne la Mediaș. **(Daniel LUP)**

GAZ METAN – FC CARACAL 2-1
Bawab '64, Avram '89 / Cârnu '73

Pleșca - Zaharia, Ciucă, Muth (Bawab '46), Vukadinovici - Avram, Breeveld, Fl. Dan (Akaky '46), C. Gheorghe - Llullaku, D. Roman (Todea '61)
Antrenor: *Cristian Pustai*

Mogoșanu - Cârnu, A. Mitroi (M. Alexandru '68), David, Stan - Rioșanu, Rada, Mitroi, Bugiu – Buciuman (Florica '68), Trifu.
Antrenor: *Iordan Eftimie*

***Arbitru:** Mihai Ene ★★★ (București); **Asistenți:** Ovidiu Artene ★★★ și Daniel Hulubei ★★★ (ambii din Vaslui); **Stadion:** Gaz Metan (Mediaș); **Spectatori:** 500; **Jucătorul meciului:** Răzvan Avram ★★★; **Corespondent:** Dragoș Popescu*

FC BRAȘOV - FARUL 1-0

BUGA, DECISIV

Pe alte vremuri un adevarat derby al Ligii I, Brașov – Farul a oferit un spectacol anost, fără ritm, cu puține faze de poartă. Meciul dintre „Galben-negrii" și „Marinari" ce a contat pentru șaisprezecimile Cupei României, a fost câștigat de ardeleni prin reușita lui Mugurel Buga, din minutul 22. Din acel moment și până la final n-a mai fost loc decât de plictiseală, nici vorbă de fotbal! **(Ciprian Jurubescu)**

FC BRAȘOV – FARUL CONSTANȚA 1-0
Buga '22

Taborda - David, Machado, Lazăr, Străuț (Cr. Ionescu 58) – D. Popa (Viveiros 81), B. Madeira, Enceanu (Olariu 46), I. Popa - Buga, Hadnagy
Antrenor: *Adrian Szabo*

Curcă - Nițescu, Tabără, Stegaru, V. Sandu – Ivanovici (Popa 80), S. Popescu (Bârlădeanu 53), Săceanu, Buzea - Chițu, Stoianof (Coteanu 85)
Antrenor: *Alin Artimon*

***Arbitri:** Florin Marcu ★★ (Oradea), Marius Nicoara ★★★ (Băile Herculane), Mircea Orbuleț ★★★ (București); **Omul meciului:** Buga; **Stadion:** „Stadionul Tineretului" (Brasov); **Spectatori:** 400; **Corespondent:** Ciprian Jurubescu*

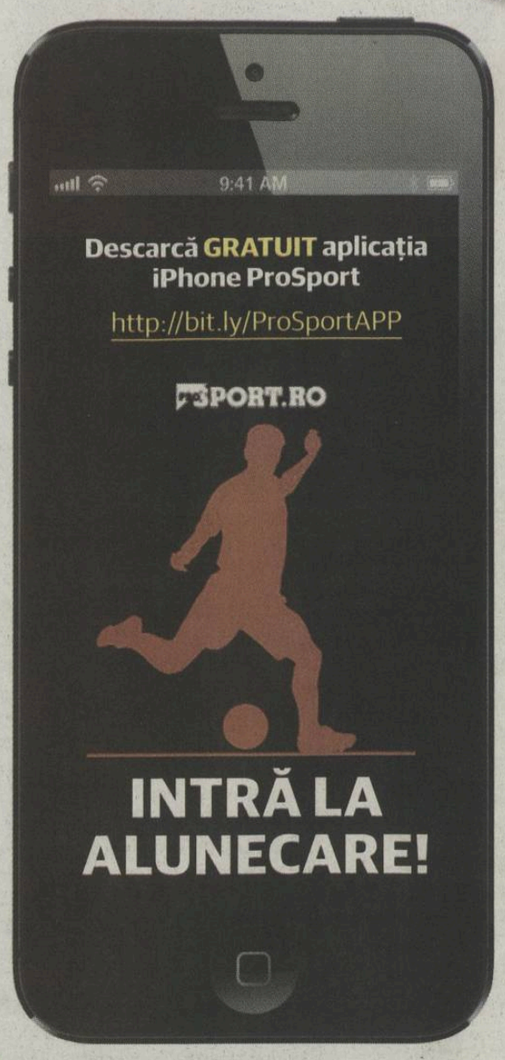

Emoții rurale pentru campioană

ACS Berceni a pus probleme mari CFR-ului, dar „dubla" lui Aguirregaray i-a dus pe clujeni în optimi

Costin NEGRARU
costin.negraru@prosport.ro

» Ioan Andone a urmărit meciul din tribună

O echipă de Ligă vine să joace într-o comună de la marginea Bucureștiului. Farmecul meciurilor de Cupă, ar spune unii. Nu și Andone, pentru care ambiția anonimilor de la Berceni e doar o amenințare la sănătatea jucătorilor săi. Lista accidentaților pare oricum interminabilă. Rui Pedro ar vrea să se termine meciul mai repede. Reia din prima din interiorul careului, dar Meilă scoate. Apoi izbește bara cu ură. Tot nu intră în poartă! Din 6 metri, cu capul, mingea trece pe lângă. Clujenii n-au nici inspirație, nici noroc. Între timp, Bănaru nimerește transversala lui Stăncioiu, iar echipa lui Laurențiu Diniță rămâne periculoasă.

Nu se respiră decât pe fugă. Andrei Crețu are și el două momente bune. La 24 de ani, lunganul din atac știe că trebuie să iasă în față în meciurile tari. Iar de Liga a III-a se vorbește doar când apare câte un 36-0. Rui Pedro ratează din nou, chiar înainte să iasă de pe teren. Îl imită și Nicoară din 10 metri, și, în final, Berceniul cade. O singură greșeală în apărare, Bjelanovici, inexistent până atunci, recentrează pentru Aguirregaray și CFR merge mai departe. Uruguayanul a și închis tabela în ultimul minut.

ACS BERCENI – CFR CLUJ 0-2
Aguirregaray '78, '90

Meilă - Al. Stan (M. Stan '82), Fâșie (cpt.), C. Sandu, Al. Pătrașcu – C. Stan (Ciochină '80), Pivniceru, R. Alexandru, Bereșoae – Bănaru (Ghinea '63), A. Crețu
Antrenor: *Laurențiu Diniță*

Stancioiu – Panin, Maftei (cpt.), Piccolo, Sepsi – Hora (Nicoară '53), Godemeche, Luis Alberto (Kivuvu '82), Valente - Rui Pedro (Aguirregaray '65), Bjelanovici
Antrenor: *Ioan Andone*

***Arbitru:** Teodor Dragoș ★★★ (Constanța); **Asistenți:** Bogdan Velicu ★★★ și Mircea Grigoriu ★★★ (ambii București); **Stadion:** ACS Berceni; **Spectatori:** 1.500; **Jucătorul meciului:** Aguirregaray; **Corespondent:** Costin Negraru*

Aguirregaray a demonstrat aseară că poate decide singur meciurile CFR-ului Foto: **Bogdan Iordache**

» Florin Marin, secundul echipei naționale, și Ilie Stan, antrenorul Concordiei Chiajna, au urmărit din tribune partida de la Berceni

Mi-a plăcut Aguirregaray, dar trebuie să vedem exact unde dă el cel mai bun randament în teren
Ioan ANDONE, antrenor CFR Cluj

A dat sau n-a dat?

FC Vaslui a fost eliminată din Cupă de divizionara secundă FC Botoșani (0-1), iar la final patronul Adrian Porumboiu a explodat: l-a bruscat pe teren pe Sburlea, iar în vestiar i-a desființat pur și simplu pe restul jucătorilor

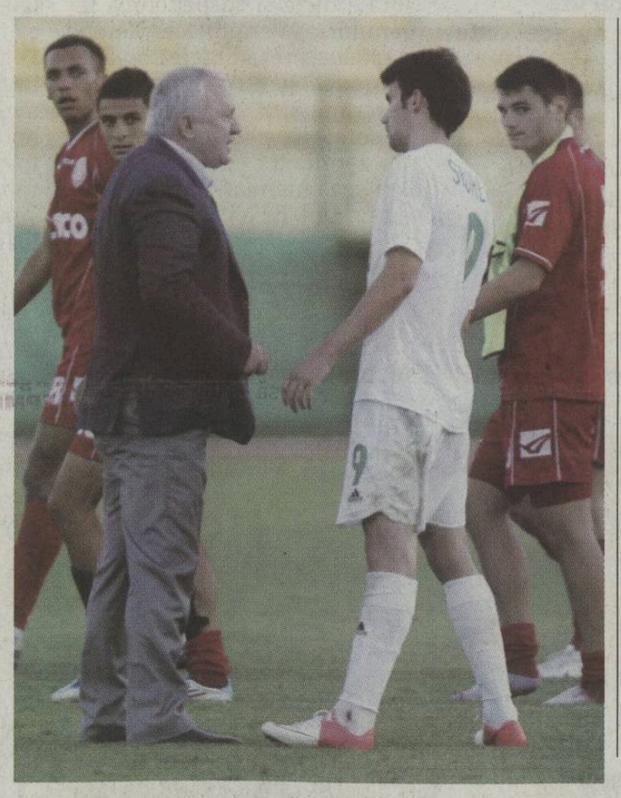

Sburlea parcă era manechin. Tot meciul și-a făcut freza, s-a pupat cu adversarii. Poate i-or plăcea băieții, mai știi?! Dacă e așa, să se abțină pe teren, când trebuie să joace
Adrian PORUMBOIU, patron FC Vaslui

» Adrian Porumboiu va alege în aceste zile noul antrenor al echipei. **Favorit** ar fi devenit **Dorinel Munteanu**, pe care patronul Vasluiului urmează să-l contacteze în cursul zilei de azi

Ciprian HORDILĂ
ciprian.hordila@prosport.ro

Mircea DOMINTE
mircea.dominte@prosport.ro

» Enervat la culme de eliminarea în fața celor de la FC Botoșani (0-1), Adrian Porumboiu, patronul Vasluiului, și-a supus jucătorii unui tir de înjurături la finalul partidei, iar pe Sburlea a fost aproape să-l ia la bătaie

„Nu vă e rușine? Ați «lucrat» până acum antrenorii pentru că ați fost rezerve, dar când intrați pe teren vă bate Botoșaniul!? Vă faceți de râs cu descuții aștia?!", a fost, conform unor surse din cadrul vestiarului, discursul lui Adrian Porumboiu imediat după meci. De fapt, doar epilogul acestuia, pentru că finanțatorul Vasluiului a fost atât de furios pe neputința jucătorilor săi, încât a coborât pe banca tehnică cu cinci minute înainte de finalul disputei cu FC Botoșani (0-1). Imediat, a fost lansată și ploaia de înjurături, care nu a ocolit aproape niciun fotbalist, una dintre puținele excepții fiind Sânmărtean.

A FOST LOVIT SBURLEA?

Cel mai șifonat a ieșit atacantul Sabrin Sburlea, spre care Porumboiu s-a dus glonț, imediat după ce arbitrul a fluierat finalul meciului. Aici părerile sunt împărțite inclusiv printre martorii oculari: unii spun că vârful adus de Șumudică ar fi fost pălmuit, alții spun că Porumboiu doar i-a pus mâna în piept și s-a prefăcut că îi dă o palmă. „Eram cu spatele în momentul în care domnul Porumboiu a intrat pe teren. A început să țipe și m-am întors să văd despre ce e vorba. Da, l-a pălmuit pe Sabrin. Nu vreau să discut despre asta. Așa ceva nu-i normal", a fost reacția lui Bordeanu, cel care a dus FC Botoșani în optimi. Contactat de ProSport, patronul galben-verzilor, a negat însă că l-ar fi lovit pe atacant: „Nu am aplicat nicio corecție fizică. La Sburlea m-a deranjat atitudinea. Adică pe tine te elimină FC Botoșani și tu te pupi cu adversarii la final?! Cred că voia să facă și schimb de tricouri!".

FC VASLUI – FC BOTOȘANI 0-1
V. Bordeanu ' 61

Straton - Milanov, Cânu (cpt.), Cordoș, Dias ('52 M. Niculae) - Varga, N. Stanciu, R. Costin, Zsiga ('46 Antal) - Sburlea, Gheorghiu ('75 Sânmărtean)
Antrenor: *Eduard Iordănescu*

Stamatin - Maghici, I. Ursu, C. Dinu (cpt.), Gherman – Vraciu ('60 V. Bordeanu), Vașvari ('60 Todoran), Taban, M. Chiriac - Fülöp, Cîrjan ('75 Boghian)
Antrenor Cristian Popovici

***Arbitru:** Marius Bocăneală ★★★ (Galați); **Asistenți:** Vladimir Urzică ★★★ (Piatra Neamț) și Nicolae Megheșan ★★★ (Târnăveni); **Stadion „Municipal" Vaslui Spectatori:** 1.500; **Jucătorul meciului:** Valeriu Bordeanu ★★★; **Corespondent:** Ciprian Hordilă*

Ziua veștilor bune

Gălățenii sunt în optimi, dar noutățile au fost revenirea lui Sârghi și semnarea unui contract de sponsorizare extrem de bănos

Corina MLĂDINOIU
corina.mladinoiu@prosport.ro

Oțelul avea nevoie de o victorie de moral după rezultatele submediocre din acest sezon. Și a reușit-o: a spart gheața cu o grupare din liga secundă, care nu-i mai are în inventar pe Bucur, Varga ori Curelea și care trece printr-o situație dramatică. Inkango a fost cel care a marcat golul victoriei (28), beneficiind de o „pasă ideală" a lui Patriche. Până la final, Oțelul a mai demonstrat o dată de ce e abia pe locul 15 în Liga I, cu o zestre de șapte puncte, în ciuda adversarului mai mult decât modest de ieri. Dincolo de scor, au mai fost două vești bune pentru gălățeni. Prima, revenirea lui **Cristi Sârghi (foto)** pe teren, după spaima trăită în meciul cu CFR când s-a ciocnit cu Costin! Iar a doua, parafarea unui contract de sponsorizare cu Astra Asigurări, de două milioane de euro pe sezon (timp de cinci ani).

SPORTUL – OȚELUL 0-1
Inkango '28

Ormenișan – Bețа (Văduva '88), Lung, Patriche (cpt), Cioranu – Ghinga, Șerban - Lazăr, Novac, C. Nistor – Dobre (Mareș '63).
Antrenor: *Virgil Andronache*

Grahovac - Cîrjă, Benga, Sipovic, Cucu - Filip, Neagu (Sîrghi '87) – Iorga (Stromajer '74), Inkango, Buș - Pena (cpt) (Punosevac '67)
Antrenor: *Viorel Tănase*

***Arbitri:** Andrei Chivulete ★★★ (București); **Asistenți:** Andrei Constantinescu ★★★ (București) și Petruța Iugulescu ★★★ (Târgoviște); **Stadion:** Juventus (Colentina); **Spectatori:** 500; **Corespondent:** Corina Mlădinoiu; **Jucătorul meciului:** Inkango ★★★*

Cu Zagon, ca la poligon: 7-1!

Gorjenii au jucat ultimele zece minute în inferioritate numerică, după ce Grigoraș l-a trimis la cabine pe Avramescu, nemulțumit de felul în care juca!

Antrenorul-jucător Dumitru Suciu (stânga) și-a dat sufletul pe teren, dar la final nu mai avea suflu

Cosmin STAICU
cosmin.staicu@prosport.ro

» Dintre titularii obișnuiți de la Pandurii, doar Voiculeț, Vlad și Nistor au început jocul cu recent promovata din liga județeană Covasna. Băcilă a marcat primul gol de la revenire

Oaspeții și-au încasat jumătatea de duzină până la pauză, neajungând în schimb să-l deranjeze pe Mingote. Boutadjine, cel care a executat Oțelul (3-2) în campionat cu două „capodopere", în etapa a 5-a, a reușit o triplă spectaculoasă după ce s-a distrat pe stânga cu Csiki, trimis mai devreme la vestiare de antrenorul și, totodată, coechipierul Suciu. Cristea a dat golul zilei cu o torpilă de la 30 de metri, iar Matulevicius a marcat abia la a treia ocazie imensă. Cel mai aplaudat a fost lobul lui Băcilă de la 25 de metri, aflat la primul gol după revenire. În minutul 60, Zagonul a reușit golul de onoare prin antrenorul-jucător Suciu, după ce Grig cel mic făcuse 7-0. Un moment unic și comic, în același timp, s-a consumat când tânărul Avramescu l-a enervat la culme pe Petre Grigoraș. Antrenorul Pandurilor și-a trimis jucătorul la vestiare cu 10 minute înainte de final, preferând să joace în inferioritate numerică!

PANDURII – FC ZAGON 7-1
Boutadjine '1, '7, '43, Băcilă '8, Cristea '27, Matulevicius '37, Grigoraș jr. '71 / Suciu '79

Mingote – Pleașcă, Rusu (cpt..), Rada, Vlad (Avramescu '55)– Nistor – Băcilă (Grigoraș jr. '55), Cristea, Voiculeț, Boutadjine – Matulevicius (Lupu '75)
Antrenor: *Petre Grigoraș*

Fejer – Csiki (Markoș '38), Ceaușel, Kis (cpt.), Mihăeș, Cășineanu – Știrbu, Mate, Suciu, Pânzaru (Postolică '79) – Pântea (Bărbășescu '46)
18. ('79 Pânzaru)
Antrenor: *Dumitru Suciu*

***Arbitru:** Eduard Constantinescu (Craiova) ★★; **Asistenți:** Florin Păunescu (Râmnicu Vâlcea) ★★ Daniel Ciocănea (Sibiu) ★★; **Stadion:** „Tudor Vladimirescu" (Târgu Jiu), Spectatori: 1.000, Omul meciului: Karim Boutadjine ★★★; **Corespondent:** Cosmin Staicu*

Amarul zbor spre o altă viață

Sergei Lepmets a părăsit ieri dimineață România. Trist, dezamăgit, în cârje și cu două geamantane după el, portarul nu a fost însoțit de nimeni la aeroport

Mircea DOMINTE
mircea.dominte@prosport.ro

» Singurele persoane care au trecut pragul camerei lui Sergei Lepmets, după incidentul din Centrul Istoric, au fost Petre Marin și Wellington

Ajuns singur la aeroport, Lepmets a fost ajutat de angajații aeroportului și de reporterul ProSport *Fotografii:* **Bogdan Iordache**

În toiul nopții, cu mult înainte de răsăritul soarelui, în fața Aeroportului „Henri Coandă" și-a făcut apariția un taxi. Venea din direcția Chiajna. Un bărbat înalt, ajutat de cârje, cu un pantof de piele întoarsă într-un picior și un papuc de plastic în altul, a coborât sprijinindu-se de portieră. Cu mâinile ocupate de bastoanele de metal, pe omul de aproape doi metri îl așteptau două geamantane de plastic și un rucsac. A venit fără însoțitor, ceea ce face ca drumul spre îmbarcare să fie aventura vieții sale. Este Sergei Lepmets, fostul portar al Concordiei și al națională Estoniei, omul care lasă în România cariera de fotbalist și zboară în țara natală pentru a o începe pe cea de bucătar. Între cele două joburi total diferite, undeva în Centrul Istoric rămân câteva pahare în plus și câțiva pumni încasați. „Băieții au fost să joace la Arad, în Cupă, și se întorc abia peste câteva ore", a încearcat balticul să scuze faptul că nimeni nu a venit să-l ajute. Dar dezamăgirea din privirea lui era evidentă.

> ***Am vorbit cu părinții zilnic după incident, iar tata este cel care mă așteaptă la aeroport. Mâine (n.r. - azi) voi merge la spital***
> **Sergei LEPMETS**, fost portar Concordia Chiajna

COLEGII L-AU UITAT

A stat opt zile în camera de hotel, după ce și-a rupt gleznа pe 17 septembrie, în urma unei încăierări din Centrul Vechi, dar colegilor nu le-a păsat de momentele grele prin care trece. „Nu m-a vizitat decât Wellington...", a spus, resemnat, Lepmets. Nu a acuzat pe nimeni verbal, dar mimica spunea totul: își strângea buzele și ridica sprâncenele în semn de resemnare. Nu are cum să fie altfel, când oamenii care au hotărât să-i rezilieze contractul nici măcar nu au dat ochii cu el. „Am înțeles că primarul a dat dispoziție să fiu dat afară. Dar nici măcar nu a venit să vorbim. Măcar așa... Nici cu domnul Ilie Stan nu m-am întâlnit. Doar Petre Marin a venit luni la mine, să semnez hârtia, iar apoi a ieșit din cameră. I-am zis că mă las de fotbal, el mi-a spus că va fi bine. Și asta a fost", a descris Sergei ceea ce a pățit în ultimele zile, strângând cu putere cârjele în mână și afișând același chip deznădăjduit.

> ***Nu am înțeles nici eu de ce nu am fost operat în momentul în care am ajuns la spital cu glezna fracturată***
> **Sergei LEPMETS**, fost portar Concordia Chiajna

7
meciuri a jucat Lepmets în Liga 1

BUCĂTAR CU ACTE ÎN REGULĂ

Zâmbește însă când îl întrebăm de Kiril, fiul său de trei ani. Știe că în câteva ore va fi alături de el și asta îi dă putere. E tot ce conta în acele clipe. Între timp, drumul spre check-in devenea tot mai scurt. Personalul

aeroportului i-a pus la dispoziție un scaun cu rotile care l-a ajutat să ajungă mai repede la avion, iar noi ne-am transformat în cărăuși de ocazie. „Abia aștept să ajung acasă, să mă relaxez. După ce îmi revin, plec la prietena mea, care este în Irlanda. Lucrează ca bucătar și asta voi face și eu, pentru că am făcut facultatea de științe gastronomice în Talinn", ne explică portarul. Discuția se mută, apoi, în altă parte, fiindcă este evident că ultima săptămână l-a slăbit mult pe cel care în teren părea un munte de om. „Nu am prea avut poftă de mâncare în ultimele zile și am dat jos câteva kilograme, dar îmi revin eu... Vă mulțumesc pentru tot!". A fost ultima frază, acompaniată de un zâmbet larg, pentru că imediat omul de doi metri din scaunul cu rotile a dispărut în spatele porții de îmbarcare.

CLASAMENT LIGA I

Loc	Echipa	M.	V.	Eg.	Înf.	Gol.	P.	Ad.
★ 1.	Steaua	9	7	1	1	21-9	22	+7
● 2.	Pandurii Tg. Jiu	9	7	1	1	19-10	22	+7
● 3.	Astra	9	6	2	1	22-11	20	+5
4.	FC Vaslui	9	4	3	2	16-11	15	+3
5.	Dinamo	8	4	2	2	13-9	14	+5
6.	Concordia Chiajna	9	4	2	3	12-13	14	-1
7.	Petrolul Ploiești	9	3	4	2	17-11	13	+1
8.	CFR Cluj	9	3	4	2	16-13	13	+1
9.	FC Brașov	9	3	3	3	15-14	12	-3
10.	Rapid	8	3	3	2	10-9	12	0
11.	Universitatea Cluj	9	3	2	4	12-19	11	-4
12.	Viitorul Constanța	9	2	5	2	11-9	11	-4
13.	Gaz Metan Mediaș	9	2	3	4	8-15	9	-3
14.	Ceahlăul P. Neamț	9	2	2	5	9-20	8	-4
▼15.	Gloria Bistrița	9	1	3	5	6-14	6	-9
▼16.	Oțelul Galați*	9	1	4	4	11-14	5	-5
▼17.	CS Turnu-Severin	9	0	4	5	7-13	4	-11
▼18.	CSMS Iași	9	0	2	7	7-18	2	-9

» * Echipă penalizată cu două puncte pentru neplata datoriilor
» Meciul Dinamo - Rapid, din etapa a IV-a, s-a amânat pentru 22 octombrie (ora 21:30)
» Legendă: ★ Campioana merge în turul doi preliminar al Ligii Campionilor ● Europa League, plus câștigătoarea Cupei ▼ Retrogradare

GOLGHETERI

6 goluri
Rusescu, Rocha *(ambii Steaua),* ***V. Dinu*** *("U" Cluj)*

5 goluri
Fatai *(Astra)* ***Țucudean*** *(Dinamo)* ***Hamza*** *(Petrolul)* ***Astafei*** *(Gaz Metan)*

4 goluri
Buga, Iulian Popa *(ambii Brașov)* ***Ibeh, Răduț*** *(ambii Pandurii)* ***Viglianti*** *(Oțelul)* ***M. Niculae*** *(FC Vaslui)*

PROGRAM

ETAPA A X-A

SÂMBĂTĂ, 29 SEPTEMBRIE
Gaz Metan - „U" Cluj 17:00 · DigiSport1
CFR Cluj - Gloria 19:00 DigiSport1
FC Vaslui - Concordia 21:30 DigiSport1

DUMINICĂ, 30 SEPTEMBRIE
Oțelul - FC Brașov 17:00 DigiSport1
Iași - Severin 19:00 DolceSport1
Rapid - Viitorul 19:00 DigiSport1
Petrolul - Steaua 21:30 DigiSport1

LUNI, 1 OCTOMBRIE
Ceahlăul - Astra 18:00 DigiSport1
Dinamo - Pandurii 20:30 Antena1

ETAPA A XI-A

VINERI, 5 OCTOMBRIE
„U" Cluj - Ceahlăul, 18:00, Digi Sport
Astra - FC Vaslui, 20:30, Antena 1 / Dolce

SÂMBĂTĂ, 6 OCTOMBRIE
Viitorul - Petrolul, 17:00, Digi Sport
CS Severin - Rapid, 19:00, Digi Sport
Gaz Metan - Dinamo, 21:30, Digi Sport

DUMINICĂ, 7 OCTOMBRIE
Gloria - Pandurii, 18:00, Digi Sport
Steaua - CFR Cluj, 20:30, Dolce Sport

LUNI, 8 OCTOMBRIE
FC Brașov - CSMS Iași, 19:00, Digi Sport
Concordia - Oțelul, 21:30, Digi Sport

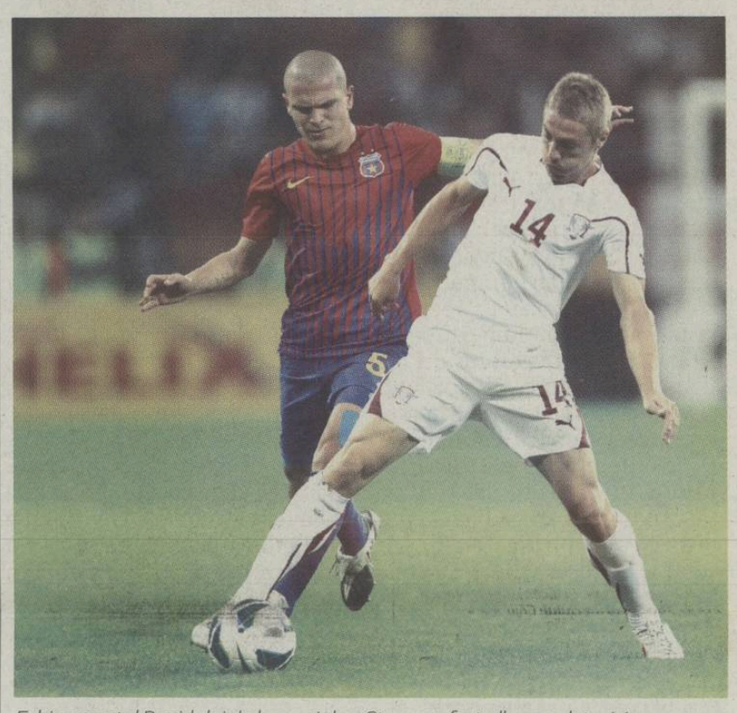

Echipamentul Rapidului de la meciul cu Steaua a fost alb complet, niciun sponsor fiind inscripționat pe tricourile de joc *Foto:* **Alexandru Hojda**

Fug sponsorii de pe tricoul Rapidului

Prestațiile slabe ale giuleștenilor au adus clubul într-o situație financiară critică. Conducerea vișinie se confruntă cu nemulțumirea partenerilor, care vor să se retragă

George NISTOR
george.nistor@prosport.ro

» Până acum au plecat doi sponsori, însă există informații că și alte companii nu vor să mai aibă brandul pe tricourile giuleștenilor sau în interiorul stadionului

Rezultatele proaste ale Rapidului din ultima vreme au făcut ca imaginea clubului să nu fie la fel de ofertantă pentru firmele care și-au pus brandul pe echipamentul giuleștenilor sau în interiorul arenei din Giulești. Astfel, de la începutul campionatului, nu mai puțin de 300.000 de euro a pierdut George Copos din cauza acestei probleme, suma fiind echivalentă cu clauza pe care ar fi încasat-o Neluțu Sabău în cazul în care ar fi silit să părăsească Grantul. Chiar ultimul meci pe care Rapid l-a pierdut în campionat, derby-ul cu Steaua, a făcut ca un sponsor să-și dorească să încheie colaborarea cu formația antrenată de Neluțu Sabău. Zilele trecute, respectiva companie a decis să plece de la echipă și, automat, să-și rezilieze contractul de publicitate estimat la aproximativ 150.000 de euro. Motivele insinuate de către aceasta se rezumă la locul neonorant în clasament pe care îl ocupă Pancu și compania, dar și viitorul incert al formației.

> 250.000 de euro este suma pe care Rapid o obține din contractul de sponsorizare cu Arsis

6
sponsori are în acest moment Rapid: Arsis, Dacris, BDT Vest, BDT Mazda, BDT, Rol.ro

4
milioane de euro este bugetul giuleștenilor pentru salarii

pub

A venit nota de plată pentru Burcă

Stoperul va fi anunțat astăzi, în scris, că nu mai face parte din planurile antrenorului Neluțu Sabău. Fostul dinamovist este acuzat că l-a scăpat din marcaj pe Bourceanu la golul marcat de Steaua în prelungiri

Victor STOICESCU
victor.stoicescu@prosport.ro

» Pe lângă Ovidiu Burcă, Pavlovic și Apostol vor avea parte de același tratament din partea conducerii

» George Copos nu-i va mai plăti pe jucătorii pe care vrea să-i dea afară din iarnă, dorind astfel ca aceștia să-și depună memorii și să plece liberi de contract

Patronul giuleștenilor nu vrea să plătească salarii mari, iar la final de sezon să nu câștige niciun trofeu, așa cum s-a întâmplat în ultimii cinci ani. Patronul dorește ca din retur, la echipă să aibă loc o reconstrucție, iar fotbaliștii care au peste 28 de ani să fie lăsați să plece. Totuși, Copos nu va aștepta finalul turului și după meciul cu Steaua a luat decizia de a pune pe liber cel puțin patru jucători din lotul pregătit de Neluțu Sabău. Cei vizați sunt Miloș Pavlovic, Iulian Apostol, Ovidiu Burcă, iar al patrulea jucător încă nu a fost nominalizat, urmând să fie ales între Romeo Surdu și Rui Duarte. Dacă primii doi au fost trași pe linie moartă încă de la începutul sezonului, Ovidiu Burcă a ajuns pe lista neagră în urma evoluției slabe din a doua repriză a meciului cu Steaua. Conducerea clubului îi reproșează fundașului că l-a scăpat din marcaj pe Bourceanu la golul marcat de Steaua în ultimul minut de prelungiri. În plus, fostul dinamovist a jucat foarte slab și în partida cu Pandurii Tg Jiu, meci pierdut cu 0-2 de Rapid, atunci când, în viziunea lui Sabău, Burcă a fost vinovat la ambele goluri marcate de gorjeni. „O să vedeți o întinerire foarte serioasă a lotului Rapidului, am avut încredere în anumiți jucători, dar am terminat", a declarat nervos George Copos, la finalul partidei cu Steaua.

SUNT PLĂTIȚI DOAR CEI CARE RĂMÂN

Și pedepsele dictate de Copos nu s-au oprit aici, patronul gândindu-se la o nouă metodă de a scăpa de fotbaliștii pe care vrea să-i pună pe liber din iarnă. Acesta a luat decizia de a nu achita salariile restante jucătorilor pe care intenționează să-i dea afară, sperând că cei vizați își vor depune memorii la comisiile Ligii pentru a deveni liberi de contract. „Am luat hotărârea să-i plătim numai pe cei care vor rămâne la noi și din retur. Acum vom vedea dacă își vor depune memorii să devină liberi de contract sau doar să-și primească restanțele", a declarat un oficial rapidist pentru ProSport.

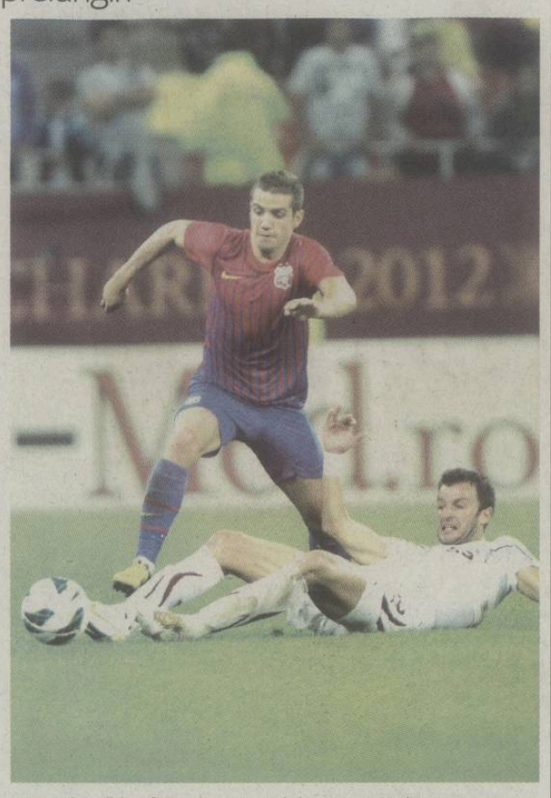

Burcă (în alb) a făcut un meci slab contra Stelei *Foto:* **Alexandru Hojda**

» Ovidiu Burcă (32 de ani)
Salariu - 150.000 de euro - 22 de meciuri 1 gol la Rapid

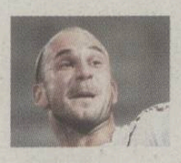

» Milos Pavlovic (28 de ani)
-220.000 de euro - 12 meciuri 0 goluri

» Iulian Apostol (31 de ani)
-220.000 de euro - 10 meciuri 0 goluri

CUPA ROMÂNIEI, „16"-IMI

RAPID – OLIMPIA SATU MARE — AZI, ORA 19:00
Sport.ro, Voyo.ro și www.prosport.ro

Albuț - Voicu, Wallace, Glauber, Bozovic - M. Roman, Al. Coman, Grigorie, Milisavljevic - Ciolacu, Al. Ioniță
Rezerve: Drăghia - Oros, N. Grigore, Ilijoski, Surdu, Goga, Herea
Antrenor: Ioan Ovidiu Sabău

Șuta - Moș, Micaș, Iuhas, Homorozan - Ghiriti, Mihai Pop, Botoș, Hanus - Marinaș, Feier
Rezerve: Gorbe - Dănilă, Lauruk, Roatiș, Gavrilescu, Villand, Molnar
Antrenor: Tibi Csik

Stadion: *Giulești - Valentin Stănescu*
Bilete: *5 lei - Peluză, 10 lei - Tribuna a -II-a, 15 lei Tribuna I, 50 de lei - Tribuna O*

CSMS IAȘI – ASTRA — AZI, ORA 17:00
Voyo.ro și www.prosport.ro

Lungu - Crețu, Mitrea, Tincu (cpt), Vladu - Onofraș, Semenenko, Keita, Milea - Cl. Tudor, Herghelegiu.
Rezerve: Irimia - Avrămia, Tigănașu, Mihălachioaie, Petrovic, Ciucur, Pătulea
Antrenor: Liviu Ciobotariu

Moldovan - Enache, Nogo, Ben Yousef, Ben Djemia -Tembo, Mureșan, Yahaya, Vădrariu - Budescu, Ivanovski
Rezerve: Gavrilaș - Găman, J. Morais, Seto, Di Stefano, Fatai, William.
Antrenor: Gheorghe Mulțescu

Stadion: *„Emil Alexandrescu" (Iași)*
Bilete: *5 lei - Peluze; 10 lei - Tribunele A și B; 15 lei - Tribuna OA; 20 lei - Tribuna O*

CF BRĂILA – VIITORUL — AZI, ORA 16:00
Sport.ro și www.prosport.ro

Bunduc - Bosoi (cpt.), L. Ivan, D. Ignat, D. Sânmărtean - Pungă, Ochia, Pușcașu, S. Frunză - Ad. Câmpeanu, Bălțoi
Rezerve: Leu - Visar, Ciocâlteu, D. Prodan, Colilie, M. Gheorghe, Bg. Rusu
Antrenor: Alin Pânzaru

Vâtcă - Mladen, Larie (cpt.), Bejan, Toșca - Vaștag, Lazăr- Iancu, Albu, Chițu - Rusu
Rezerve: Buzbuchi, Gavra, Cl. Herea, Balașa, Alibec, N. Dică, Onicaș
Antrenor: Cătălin Anghel

Stadion: *Municipal (Brăila)*
Intrare generală: *5 lei*

Un Șahtior perfect

Băieții lui Lucescu domină clasamentul european al echipelor care au înregistrat numai victorii în acest sezon

Adrian COSTEIU
adrian.costeiu@prosport.ro

- **În topul dominat de Șahtior se află și Olympique Marseille, Bayern München și Barcelona**
- **„Minerii" lui Lucescu au înregistrat 11 victorii în acest sezon, câștigând și meciurile din Liga Campionilor și Cupa Ucrainei**

Mircea Lucescu este în centrul presei internaționale după rezultatele înregistrate în acest debut de sezon cu Șahtior Donețk! Performanța campioanei Ucrainei, care a câștigat toate cele nouă meciuri disputate în campionat, nu a rămas neobservată. Șahtiorul lui „Il Luce" are o companie selectă în topul celor mai bune echipe din acest sezon în întrecerea internă, fiind colegă de clasament cu formații de renume din elita fotbalului european precum Barcelona, Olympique Marseille și Bayern München.

Jocul lui Șahtior este comparat de mulți specialiști cu cel al Barcelonei — Foto: **EPA**

VICTORIE ȘI ÎN LIGA CAMPIONILOR

Cu un golaveraj de 32-4 și 27 de puncte câștigate în nouă meciuri, Șahtior Donețk este formația care are cel mai bun parcurs din Europa în acest debut de sezon. Iar „minerii" nu au cunoscut încă alt rezultat în ultimele două luni, după ce au câștigat și disputa din Liga Campionilor cu Nordsjaelland (scor 2-0) și meciul cu Dinamo Kiev din Cupa Ucrainei (4-1). „Suntem aici pentru că jucătorii au înțeles că trebuie să privim fiecare adversar cu respect și pentru că s-au concentrat în fiecare meci", a spus Mircea Lucescu după victoria zdrobitoare în fața lui Dinamo de duminică.

Pe lângă „mineri", în primele ligi din Europa mai sunt încă șapte formații care nu au pierdut nici măcar un punct în primele etape. Cea mai interesantă situație se întâlnește în Bulgaria, acolo unde Levski Sofia și Ludogoreț Razgrad nu au pierdut niciun punct în primele șase etape, fiind despărțite de un singur gol în clasament. În aceeași situație se află și Bayern München, Olympique Marseille și Barcelona, care nu au pierdut încă niciun punct în această ediție de campionat.

ECHIPELE CU PROCENTAJ 100% ÎN EUROPA

UCRAINA — ȘAHTIOR DONEȚK
27 puncte
9 meciuri (32-4)
În Liga Campionilor: Șahtior - Nordsjaelland 2-0

FRANȚA — OLYMPIQUE MARSEILLE
18 puncte
6 meciuri (9-1)
În Europa League: Fenerbahce - Marseille 2-2

BULGARIA — LEVSKI SOFIA
18 puncte
6 meciuri (14-2)
Nu participă în competițiile europene

BULGARIA — LUDOGOREȚ RAZGRAD
18 puncte
6 meciuri (13-2)
Nu participă în competițiile europene

OLANDA — TWENTE ENSCHEDE
18 puncte
6 meciuri (16-4)
În Europa League: Twente - Hannover 2-2

SPANIA — FC BARCELONA
15 puncte
5 meciuri (14-3)
În Liga Campionilor: Barcelona - Spartak 3-2

GERMANIA — BAYERN MÜNCHEN
15 puncte
5 meciuri (17-2)
În Liga Campionilor: Bayern - Valencia 2-1

GRECIA — OLYMPIACOS PIREU
12 puncte
4 meciuri (12-3)
În Liga Campionilor: Olympiacos - Schalke 1-2

Panti e vinovat!

Costel Pantilimon a greșit la unul dintre golurile marcate de Aston Villa în meciul pierdut cu 4-2 de Manchester City în Cupa Ligii Angliei

Adrian COSTEIU
adrian.costeiu@prosport.ro

Roberto Mancini continuă să aibă încredere în **Costel Pantilimon (foto)**, pe care îl titularizează de fiecare dată în Cupa Ligii Angliei. A fost și cazul partidei cu Aston Villa de marți seara, în care Panti a fost titular pentru a doua oară în acest sezon, după meciul din Supercupa Angliei cu Chelsea. Însă portarul român în vârstă 25 de ani nu s-a evidențiat decât printr-o greșeală în meciul pierdut de cetățeni cu 2-4, după prelungiri, pe teren propriu, în fața formației din Birmingham. La golul de 1-1, Panti a respins greșit balonul, direct în coechipierul său Gareth Barry, care a înscris în proprie poartă. Totuși, Pantilimon nu a fost criticat de Mancini, care a fost mai preocupat să-și continue războiul început în timpul meciului cu managerul lui Villa, Paul Lambert.

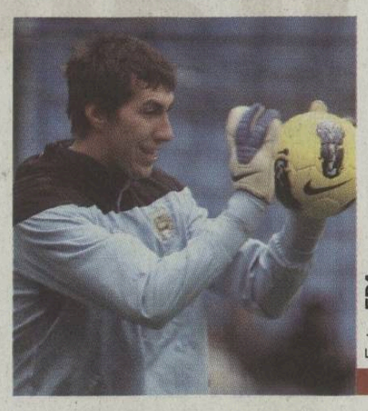

Foto: **EPA**

Petrescu câștigă la masa verde

Partida dintre Torpedo Moscova și Dinamo Moscova, din „16"-imile Cupei Rusiei, a fost întreruptă în minutul 55, la scorul de 2-1 pentru echipa românului, din cauza fanilor lui Torpedo

Adrian COSTEIU
adrian.costeiu@prosport.ro

Debutul lui Dan Petrescu, pe banca lui Dinamo Moscova, în Cupa Rusiei a fost marcat de confruntări violente între fanii echipei sale și cei ai lui Torpedo Moscova. Circa 20 de suporteri ai celor două formații au fost arestați înainte de meci, după ce s-au bătut în fața stadionului. Iar scandalul a continuat și în timpul partidei. Nemulțumiți de direcția pe care noii proprietari au trasat-o clubului, **fanii lui Torpedo (foto)** au aruncat cu diverse obiecte în teren, obligându-l pe arbitru să oprească meciul în minutul 30. După ce au dat semne că se liniștesc, suporterii au reluat „războiul" în partea secundă, iar meciul a fost oprit definitiv în minutul 55, la scorul de 2-1 în favoarea lui Dinamo. Conform presei ruse, echipa lui Petrescu va câștiga meciul cu Torpedo la masa verde și va merge în optimile Cupei. Până atunci însă, antrenorul român trebuie să treacă duminică peste derby-ul local cu ȚSKA, liderul campionatului rus.

pub

7 octombrie
Raiffeisen BANK
Bucharest International
a 5 ediție MARATHON 2012

ÎNREGISTREAZĂ-TE ACUM pe www.bucuresti-maraton.ro

START PIAȚA CONSTITUȚIEI

Parteneri oficiali

Maraton Individual 42,195 km • Maraton Ștafetă 4 x10,548 km
Semi Marathon 21,097 km • Cursa Populară Gillette 3,5 km • Cursa Copiilor

Organizator: Asociația Bucharest Running Club
Sponsor oficial: Raiffeisen BANK — Reușim împreună.
Sponsor principal: Das Auto.
Partener tehnic: adidas
Antiperspirantul oficial: Gillette Antiperspirant
Partener de comunicații: vodafone
Sponsori: GSK, pwc, Kaufland, Athénée Palace Hilton, Izvorul Minunilor, durex, Isostar, World Class, Privileg
Parteneri media: Europa FM, CN, Prima 24, Ziarul Financiar, Sport, gândul, Flacăra, Rebus, Wall-Street, 9 AM

Jucătorii lui Chelsea au rămas fără portofele

Șefii lui Chelsea, actualul lider din Premier League, au chemat poliția la baza de pregătire de la Cobham în cursul săptămânii trecute, după ce jucătorii s-au plâns că din bagaje le lipsesc anumite obiecte personale. Conform cotidianului „Daily Mail", londonezilor le-ar fi fost sustrase șase portofele, nouă telefoane mobile, dar și câteva ceasuri. Clubul nu a dorit să comenteze acest incident, însă presa engleză a scris că jucătorii de la prima echipă nu au fost afectați de furt, deși s-au plâns în trecut că din portofel le lipsesc anumite sume de bani.

Marica se tratează în Serbia

Ciprian Marica (foto) face eforturi susținute pentru a fi apt la meciul naționalei cu Turcia, de pe 12 octombrie. Accidentat la meciul cu Andorra, atacantul are o ruptură musculară și ar trebui să facă un repaus de 10-20 de zile. „Pregătiri de războiul cu turcii! Din păcate, altfel decât îmi doream! Dar asta e! Strâng din dinți, fac tratament, recuperare și sigur mă pun pe picioare până la jocul cu Turcia! Nu se poate altfel!", a fost mesajul postat de Marica pe pagina sa de Facebook. El a dezvăluit că va merge să se trateze și în Serbia, cel mai probabil la celebra Marijana Kovacevic.

Foto: **Bogdan Iordache**

„Capul" lui Zidane e operă de artă

Foto: **AFP**

Francezii nu au uitat de gestul lui Zinedine Zidane din finala Cupei Mondiale din 2006 cu Italia, atunci când „Zizou" l-a lovit cu capul în piept pe Marco Materazzi. Ieri, în fața muzeului Pompidou din Paris, care găzduiește opere de artă modernă, a fost dezvelită o sculptură care înfățișează momentul în care „decarul" francez l-a lovit pe Materazzi. „Această statuie este o odă dedicată înfrângerii", a spus directorul muzeului, Alain Michaud, despre opera algerianului Adel Abessemed.

pub

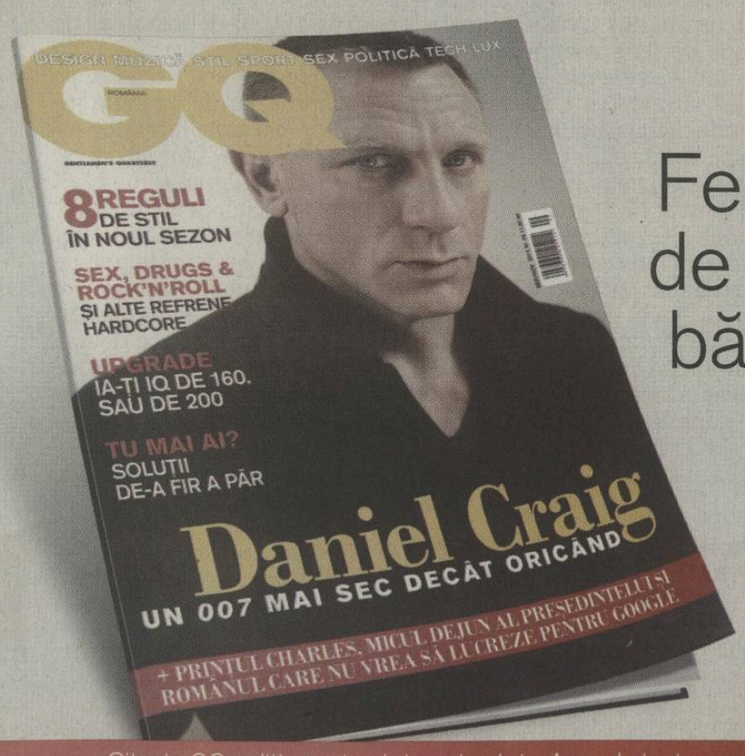

Femeile știu de ce le plac bărbații GQ

Citește GQ, ediția septembrie-noiembrie. Acum la toate punctele de difuzare a presei.

http://www.facebook.com/gqromania

Victor Hănescu, lider mondial!

Tenismenul român (31 de ani) este din această săptămână pe prima poziție în ierarhia generală întocmită doar pe baza punctelor adunate în turneele Challenger. După evoluțiile excelente din ultima vreme, „Hăne" revine și la Cupa Davis

Marius HUȚU
marius.hutu@prosport.ro

» **În numai trei luni, „Hăne" a urcat 95 de locuri în ATP, de pe 153 până pe 58!**

» **Victor este ca și calificat în acest an la Turneul Campionilor, rezervat celor mai buni jucători în turneele Challenger**

» **În ultima perioadă, tenismenul momentului din România a jucat șase finale, din care a câștigat trei**

Victor Hănescu trăiește o a doua tinerețe în tenisul mondial — Foto: **EPA**

Într-o perioadă în care lumea s-a grăbit să spună că Victor Hănescu se apropie de finalul carierei, tenismenul a „explodat" în circuitul mondial precum un puști care dă lovitura pentru prima dată în ATP și „sare" direct în elită. Pe 25 iunie, „Hăne" retrograda până pe poziția 153, iar perspectivele păreau mai degrabă sumbre, în condițiile în care trebuia să o ia de la capăt, adică să treacă prin focurile turneelor mici, pentru a reveni în prima sută mondială. De unde motivația de a reveni în Top la o vârstă, 31 de ani, în care mulți tenismeni agață racheta în cui? Într-un interviu acordat pentru ProSport, Victor Hănescu detaliază cum a reușit să urce 95 de locuri în clasamentul ATP, în numai trei luni (!), dar și ce planuri de viitor și-a făcut.

Victor, cum se explică saltul spectaculos pe care l-ai înregistrat în numai trei luni?
Am trecut printr-o perioadă mai grea după ce m-am despărțit de antrenorul meu, Tomai Firicel. Nu mă mai regăseam pe teren, greșeam foarte des. Motivația de a juca tenis a existat însă mereu și am lucrat foarte mult la partea mentală. Rezultatele au început să se vadă, iar jocul meu a devenit tot mai solid. Evoluția mea din ultima vreme o pun exclusiv pe partea mentalului, capitol la care am câștigat foarte mult.

TENIS
CLASAMENT ATP 2012
Turnee Challenger

1.	**Hănescu (România)**	**562p**
2.	**Klizan** (Slovacia)	483p
3.	**Bedene** (Slovenia)	471p
4.	**Donskoy** (Rusia)	439p
5.	**Janowicz** (Polonia)	433p
6.	**Ito** (Japonia)	429p
7.	**Haider Maurer** (Austria)	421p
8.	**Lorenzi** (Italia)	420p
...		
20.	**Ungur (România)**	**357p**

UN PSIHOLOG SPORTIV, REȚETA SUCCESULUI

Ți-ai găsit un alt antrenor?
Nu am antrenor, ci am început o colaborare cu un psiholog sportiv, care m-a ajutat mult atât în afară, cât și în teren. A fost o mutare foarte bună, iar acum simt că am controlul pe teren. Știam că nivelul meu este altul, dar mi-a fost greu în perioada în care nu puteam câștiga meciuri.

Ai revenit în ATP în zona în care te-ai aflat ani buni, dar ai ajuns și liderul mondial al jucătorilor care au participat în acest sezon în turneele Challenger. Ce înseamnă acest lucru pentru tine?
Am avut un parcurs solid în ultima vreme, iar faptul că sunt lider este ceva deosebit. Mulți jucători m-au felicitat pentru evoluțiile din ultima vreme, iar acest lucru îmi oferă foarte multă încredere.

Pe baza rezultatelor din ultimul timp ai șansa de a juca și la Turneul Campionilor...
Este o competiție deosebită și pentru jucătorii de Challenger, înființată anul trecut. Îmi doresc să particip la Turneul Campionilor de la Sao Paolo, unde se acordă premii frumoase și sunt puse la bătaie puncte importante.

„JOC CEL MAI BUN TENIS DIN CARIERĂ"

Revenind la jocul tău. Poți să faci o comparație între prezent și cel mai bun nivel pe care l-ai atins în carieră?
Acum, mă simt mult mai complet ca persoană și mai bun ca jucător. Cred că acum joc cel mai bun tenis pe care l-am practicat vreodată în cariera mea.

Ai fost în Top 30. Crezi că e posibil să te vedem din nou acolo?
Da, de ce nu? E greu de spus dacă voi reuși să ajuns în Top 20-30, important este să merg mai departe pe drumul pe care l-am început. Sunt însă convins că voi juca din nou în Top. Încă mă motivează acest aspect, să fiu între cei mai buni jucători ai lumii.

COME-BACK PENTRU GRUPA MONDIALĂ

Pe final aș vrea să atingem și subiectul Cupa Davis. Îl vom mai revedea pe Victor Hănescu în echipa României?
Sigur! Am avut înțelegeri cu federația și am convenit că în prezent trebuie să mă concentrez și pe cariera mea. Între timp, cei tineri au avut șansa lor să demonstreze că își merită locul în echipă, că România se poate baza pe ei și chiar s-au descurcat foarte bine. Îmi doresc să revin la Cupa Davis și să jucăm din nou în Grupa Mondială.

» Din 2011, ATP organizează la Sao Paolo, la sfârșit de an, încă un Turneu al Campionilor pentru cei mai buni tenismeni în Turneele Challenger. Anul trecut, titlul a fost câștigat de germanul Stebe.

26
este poziția cea mai bună ocupată de Victor Hănescu în clasamentul ATP, atinsă pe 6 iulie 2009

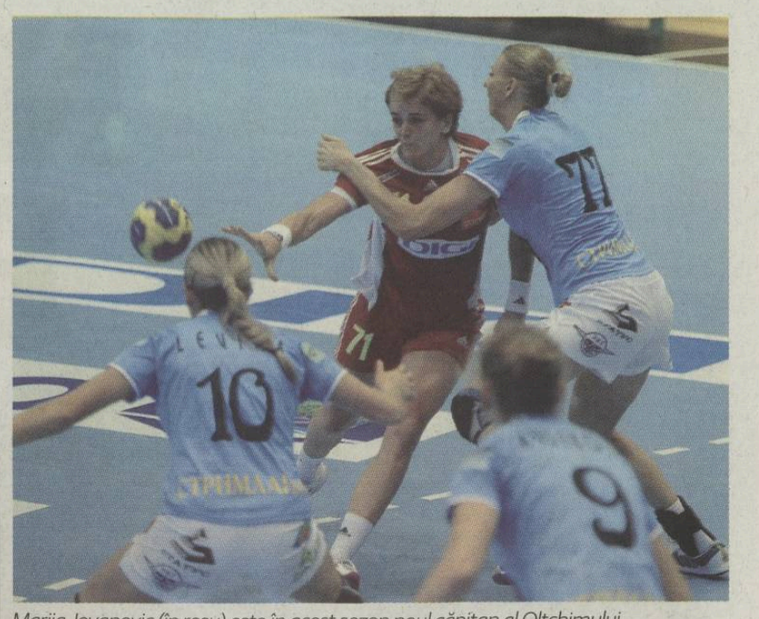

Marija Jovanovic (în roșu) este în acest sezon noul căpitan al Oltchimului — Foto: **Remus Badea**

Oltchim dă de petrol

Campioana României la handbal feminin are toate șansele să se asocieze cu OMV Petrom în sezonul 2012-2013. Viitorul în Ligă sună bine

Marius HUȚU
marius.hutu@prosport.ro

» **Cu ajutorul companiei austriece, Vâlcea va putea plăti salariile handbalistelor pe următoarele luni**

Problema privatizării Combinatului Oltchim este departe de a fi rezolvată, însă echipa de handbal este aproape de a ieși din criză. De fapt, să facă anunțul pe care îl așteaptă toți suporterii, că Vâlcea se poate bate în acest sezon pentru câștigarea Ligii Campionilor. După demersuri făcute până la nivel de Guvern, prin intermediul președintelui FRH, Cristian Gațu, campioana României a intrat în discuții cu OMV Petrom, compania care deține, culmea, și activul la care SC Oltchim râvnește de câțiva ani, Arpechim Pitești.

Tratativele sunt foarte aproape de a fi încheiate, Oltchim urmând să primească un sprijin financiar consistent, care ar asigura plata salariilor cel puțin până în primăvară. Bugetul echipei va fi completat cu resursele atrase de la alți sponsori și cu ajutorul organelor locale, care vor prelua, probabil, costurile legate de deplasări și organizarea meciurilor. „Nu am cum să confirm, dar nici nu infirm informația", a declarat Andrei Luca, vicepreședintele CS Oltchim.

Până în prezent, OMV s-a implicat în România doar în sporturile de iarnă, mai concret susține săritorii cu schiurile. Austriecii au un parteneriat pe 10 ani în derulare cu Federația Română de Schi și Biatlon, iar investițiilor lor s-au materializat și prin ridicarea unui complex de trambuline la Râșnov.

Clujul, cu patru jucătoare la lot

A doua echipă feminină de handbal a României calificată în grupele Ligii Campionilor, „U" Jolidon Cluj, oferă cu două jucătoare în plus la echipa națională. După calificarea în dauna formației ruse Rostov, Tadici le-a convocat pe Carmen Cartaș și Magdalena Paraschiv, fiind impresionat de evoluția acestora. Astfel, Clujul are acum la lot patru handbaliste, după ce inițial au fost convocate Dincă și Vădineanu.

HCM Constanța, full cu trei ași

„Marinarii" își încep azi parcursul în Liga Campionilor la handbal masculin, fiind repartizați într-o grupă infernală, cu THW Kiel (Germania), Atletico (Spania) și Veszprem (Ungaria), adică favoritele 1, 3 și 4 la câștigarea competiției în acest sezon

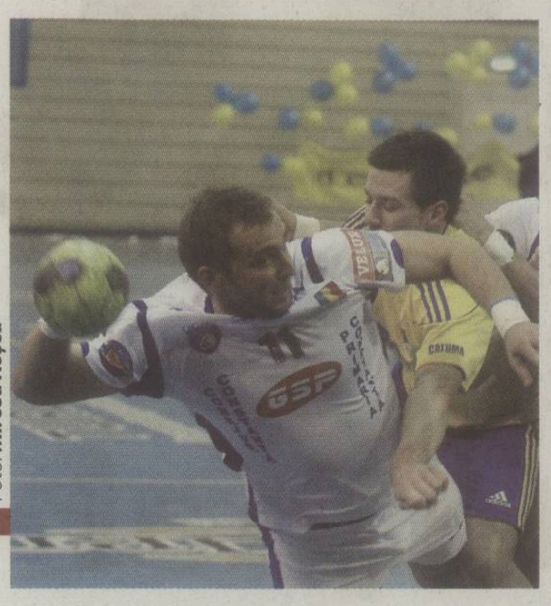

Foto: **Mircea Roșca**

Marius HUȚU
marius.hutu@prosport.ro

» **Campioana României debutează în deplasare, cu IK Savehof (Suedia). Meciul începe la ora 20:00 și este transmis de DigiSport 1**

HCM Constanța a dat restart după un sezon 2011-2012 modest în Liga Campionilor. În pauza competițională și-a alcătuit, probabil, cea mai bună echipă din istoria clubului, iar de azi atacă optimile competiției, fază pe care a mai atins-o în 2010. „Marinarii" **(foto Stavrositu)** au însă și cea mai dificilă grupă posibilă, după ce sorții au trimis-o într-o serie cu trei echipe care au câștigat de șapte ori Liga Campionilor în ultimele nouă ediții: Celje (2004), Atletico (2006, 2008, 2009) și Kiel (2007, 2010, 2012). Și de parcă n-ar fi fost suficiente aceste formații, în grupa Constanței au mai ajuns Vezsprem, echipa cea mai activă din lume pe piața transferurilor alături de PSG, și Savehof, care provine din țara vicecampioanei olimpice, Suedia. Iar pentru a reda raportul de forțe din grupă înainte de start, casele de pariuri le dă pe Kiel, Atletico și Veszprem favoritele 1, 3, respectiv 4 la câștigarea Ligii Campionilor. „Sunt foarte optimist înaintea debutului. Ne respectăm toți adversarii, dar ne vom lupta pentru șansa noastră până în ultima secundă a fiecărui meci. Și sunt sigur că echipa va fi 100% puternică și va putea să concureze cu adversarii", a declarat Zvonko Sundovski, antrenorul macedonean instalat pe banca HCM-ului.

ȘI SAVEHOF JOACĂ ÎN „DEPLASARE"

Într-o grupă infernală, Constanța intră totuși în competiție în compania celei mai accesibile formații, IK Savehof. Partida se dispută la Goteborg, întrucât suedezii, ca și „marinarii", nu au o sală proprie omologată pentru o astfel de competiție. HCM joacă meciurile de acasă la București.

Alegeri cu sabia deasupra capului

AIBA a impus, FRB s-a conformat: duminică va fi ales un nou președinte la Federația Română de Box

Alexandru ENCIU
alexandru.enciu@prosport.ro

» **Dacă până duminică FRB nu își alege un nou președinte, boxul românesc este exclus din AIBA**

Biroul federal al FR de Box a decis ieri convocarea în regim de urgență a unei Adunări generale extraordinare pentru alegerea unui nou președinte. Scrutinul va avea loc duminică și este rezultatul războiului pe care președintele în funcție al FRB, **Rudel Obreja (foto)**, îl duce cu forul internațional din 2008. În luna iulie 2012, AIBA a amenințat boxul românesc cu excluderea dacă nu-și alege până pe 30 septembrie un alt președinte.

Alegerile de duminică ar putea fi lovite însă de nulitate, pentru că încalcă statutul (trebuie organizate, de regulă, în termen de 45 de zile). „Decizia a aparținut Biroului federal și nu m-am putut împotrivi, pentru că altfel aș pune în pericol existența federației și interesele sportivilor și ale antrenorilor. AIBA face însă abuzuri și ne împinge și pe noi să încălcăm statutul", a declarat Rudel Obreja. FRB a încercat să obțină de la AIBA o păsuire de 90 de zile, pentru a organiza alegeri conform statutului, însă șefii boxului amator mondial au refuzat.

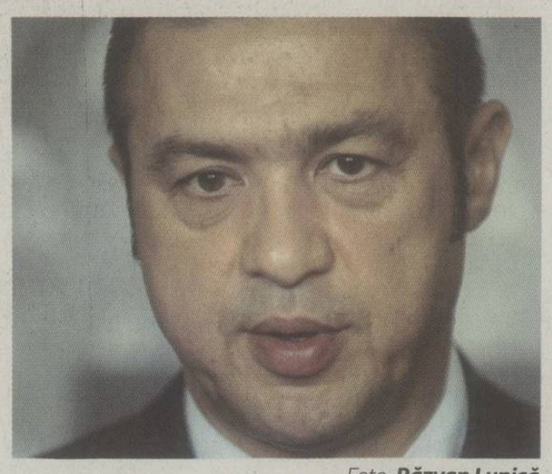

Foto: **Răzvan Lupică**

POST CU TREI CANDIDAȚI

Până ieri își exprimaseră dorința de a se înscrie în cursa pentru șefia FRB actualul vicepreședinte, Fănel Trandafir, fostul campion mondial Marian Simion, dar și antrenorul Titi Tudor, cel care l-a descoperit pe Doroftei.

PE SCURT

HANDBAL
BLATURILE LOVESC ȘI ÎN FRANȚA

Scandal în handbalul francez! Opt jucători de la Montpellier, între care și frații Luka și Nikola Karabatici, sunt suspectați de justiția din Hexagon că și-au ajutat apropiații să câștige sume importante de bani, aceștia pariind pe înfrângerea campioanei Franței la Cesson-Sévigné, în 12 mai. Suma totală pariată pe înfrângerea formației Montpellier ar fi fost de 5000 de euro, câștigul total fiind de 200.000 euro.

OLIMPISM
SLOGAN INEDIT PENTRU SOCI

„Cald. Rece. Pentru tine" este sloganul ales de Rusia pentru JO de la Soci, din 2014. Comitetul de organizare a precizat că sloganul face referință la orașul balnear, la palmierii săi pe malul Mării Negre, în ambianța munților Caucaz, unde vor avea loc probele alpine. Primele reacții au apărut imediat după anunțul oficial, mulți considerându-l un slogan nefericit, care face trimitere mai mult spre un telefon fierbinte decât spre o competiție olimpică.

GIMNASTICĂ
DAN GRECU, LA BORNA 62

Maestrul gimnasticii masculine românești, Dan Grecu a împlinit ieri, 62 de ani. Antrenor coordonator al lotului timp de 24 de ani, arbitru internațional și gimnast de valoare, laureat cu bronz la inele la JO de la Montreal, Dan Grecu a dedicat sportului care l-a consacrat peste 54 de ani. „Cea mai mare dorință a mea este să fiu sănătos și să ajut, atât cât mai pot gimnastica. Îmi doresc foarte mult ca gimnastica masculină să revină acolo unde era", a declarat el.

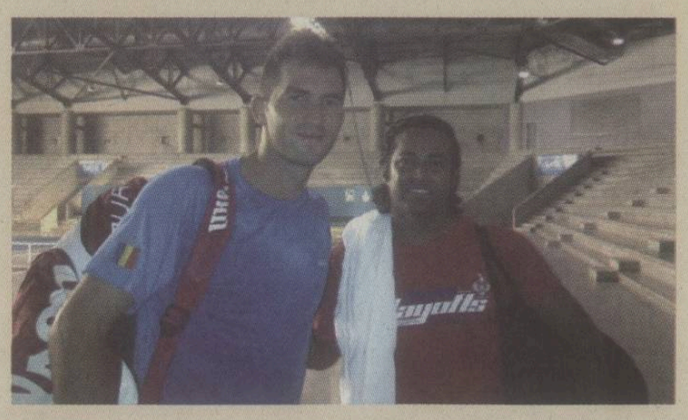

TENIS
TECĂU ȘI PAES URCĂ ÎN THAILANDA

Perechea Horia Tecău/ Leander Paes s-a calificat ieri, în sferturile de finală ale turneului de la Bangkok (Thailanda) dotat cu premii de 551.000 de dolari. Favoriți principali ai competiției, cei doi au trecut de duo-ul olandez Robin Haase și Jean-Julien Rojer cu 6-4,7-5 și vor întâlni azi perechea sârbo-germană Janko Tipsarevic/ Alexander Waske. Pentru calificarea în această fază a competiției Tecău și Paes și-au asigurat 45 de puncte ATP și un cec de 4.930 dolari.

Negoiță atacă, Bonetti vede măgari

Acționarul l-a criticat pe antrenor la finalul meciului cu Voința Sibiu. Fără să dea nume, italianul a replicat pe contul său de facebook

4
victorii și tot atâtea înfrângeri a strâns Dinamo în acest sezon cu Bonetti la cârmă în cele 12 meciuri disputate

În campionat suntem OK, locul cinci, cu un meci în minus. Jocul mă preocupă, a fost unul slab
Ionuț NEGOIȚĂ, antrenor Dinamo

Credeți că folosind tineri puteți câștiga mereu spectaculos, chiar și contra unei echipe din liga secundă?
Dario BONETTI, antrenor Dinamo

Nicu BĂDESCU
nicu.badescu@prosport.ro

Mircea DOMINTE
mircea.dominte@prosport.ro

» **După meciul cu Voința Sibiu, Negoiță i-a transmis lui Bonetti primul avertisment public**

» **Italianul i-a numit „măgari" pe toți cei care nu pricep proiectul pe care îl are la Dinamo și pe cei care îl contestă**

Capitalul de încredere pe care Bonetti l-a primit din partea celor trei acționari ai lui Dinamo e pe cale să se epuizeze. După evoluția slabă a „câinilor" din Cupa României cu Sibiu, meci câștigat abia în prelungiri cu 2-1, Ionuț Negoiță l-a ironizat pe antrenorul italian și a anunțat că tehnicianul va fi băgat în ședință. În replică, fără să dea vreun nume, Bonetti și-a insultat contestatarii și a încercat să se apere.

„UN GRANDE PARTITA!"

„A fost un grande partita", și-a început Negoiță discursul la finalul victoriei triste de marți seara. „Jocul a fost slab, sunt îngrijorat. Așteptăm stabilitate și vrem niște explicații. Jucători avem, dar nu înțeleg încotro mergem", a continuat proprietarul de la RIN. Acesta a încheiat printr-un soi de ultimatum: „Nu contează că batem, că nu batem, Bonetti trebuie să ne explice ce se întâmplă".

Discursul celui mai proaspăt acționar dinamovist vine după ce, înaintea meciului, a avut o ședință cu Badea și Săvulescu în care s-a analizat atent situația echipei. Acționarii nu sunt de acord cu felul în care italianul organizează echipa. Ei nu înțeleg cum, în contextul unui joc slab al roș-albilor, Bonetti îi sare sistematic din planurile sale pe Rus sau Andrei Cristea, după ce Dănciulescu abia a fost reintegrat în angrenajul „câinilor".

„DUBLA" CU PANDURII ȘI MEDIAȘ ÎI POATE FI FATALĂ

Singurele argumente pe care Bonetti le mai are în favoarea sa sunt situația oarecum decentă din clasament și suportul încă necondiționat pe care italianul îl primește din partea Peluzei „Cătălin Hîldan". Cu toate acestea, antrenorul dinamovist depinde foarte tare de rezultatele pe care le va obține în următoarele două etape, cu Pandurii, acasă, și în deplasare la Mediaș. Dacă nu se va obține măcar o victorie în aceste două partide, acționarii vor să profite de pauza pe care meciurile echipei naționale o oferă și se gândesc să-l demită pe Bonetti, cauza principală fiind jocul dezastruos al „câinilor"

CONTESTAT ȘI DE FANI

Evoluțiile insipide înlănțuite de Dinamo în ultima vreme au întors și o parte a suporterilor împotriva antrenorului din „Groapă". Spre finalul meciului cu Voința Sibiu, Bonetti a fost huiduit de suporterii de la tribuna „0" și tribuna a II-a, iar după terminarea partidei a fost așteptat la ieșirea de la vestiare de un grup de fani care l-au ironizat energic.

ITALIANUL ȘI-A JIGNIT CONTESTATARII

Reacțiile negative în lanț de la finalul meciului cu Sibiu, care au culminat cu declarațiile lui Ionuț Negoiță, l-au forțat pe Bonetti să iasă din silenzio stampa. Italianul a comentat pe contul său de facebook situația în stilu-i caracteristic. „După victoria cu U Cluj și cea cu Sibiu, măgarii s-au întors. Le transmit că în fotbal contează prezentul și calitatea sa, nu trecutul sau viitorul", a fost mesajul pe care italianul l-a scris împotriva contestatarilor imediat după ce a aflat declarațiile lui Negoiță. Bonetti a încercat să justifice și lipsa de consistență a jocului și a marșat pe ideea de întinerire a lui Dinamo. „Cine face spectacol în România? Ce rezultate au CFR, Vaslui sau Petrolul în campionat? Aveți idee ce înseamnă să începi un proiect bazat pe tineri? N-ați vizionat o partidă bună, dar ați văzut câți tineri născuți în 91, 92, 93 sau 94 au fost pe teren?", a explicat tehnicianul italian marți noapte.

PE SCURT

EVOLUȚIE

STRĂTILĂ S-A REINVENTAT

Sorin Strătilă a fost cel mai bun dinamovist în meciul de cupă cu Voința Sibiu. Fostul mijlocaș al Astrei a marcat golul egalării, a alergat mult, iar la final a fost felicitat de Dario Bonetti pentru evoluția lui. Mai mult, jucătorul a fost lăudat și de colegii lui, care au spus că fotbalistul este cu mult schimbat după ce a revenit în urma accidentării suferite în cantonamentul din Austria. Strătilă se află la primul lui gol pentru Dinamo într-un meci oficial, iar în urmă cu o lună și jumătate a fost operat în Turcia. **(Cătălin MUREȘANU)**

Foto: Alexandru Hoida

REMARCAT

STELIANO FILIP I-A CUCERIT

Steliano Filip este noua senzație din „Groapă", puștiul de 18 ani devenind preferatul tehnicienilor și al suporterilor. Folosit pentru prima oară titular într-un meci oficial, Filip a impresionat cu Sibiu, dar și în precedentele două meciuri din Liga I, cu CFR Cluj și Universitatea Cluj. Puștiul care poate juca pe ambele flancuri ale liniei de mijloc, dar și în atac, a oferit ambele pase de gol la reușitele lui Dinamo împotriva Voinței Sibiu și este deja văzut ca unul din viitoarele produse de export ale roș-albilor. Spre final, fotbalistul a resimțit unele dureri la coapsa dreaptă, însă chiar și așa a revenit pe teren și i-a pasat lui Laurențiu Rus la golul victoriei. **(Nicu BĂDESCU)**

Rus are moralul praf

Mijlocașul lui Dinamo este supărat că Dario Bonetti l-a trecut în rezervă într-un moment în care unele echipe din străinătate se interesau de el

Nicu BĂDESCU
nicu.badescu@prosport.ro

Mircea DOMINTE
mircea.dominte@prosport.ro

» **Rus e dezamăgit de situația în care a ajuns la Dinamo**

» **Fotbalistul a ratat un transfer în vară, iar scoaterea sa din prima echipă îi anulează practic șansele pentru o mutare la iarnă**

Tensiunile continuă în sânul lotului dinamovist și, aproape de la zi la zi, la suprafață ies noi nemulțumiri ale fotbaliștilor. Ultimul jucător intrat pe lista nedreptățiților din „Groapă" este Laurențiu Rus, fotbalist care în ultimele două săptămâni e din ce în ce mai abătut, iar colegii susțin că ceva s-a schimbat în comportamentul său, atât la antrenament, cât și în timpul meciurilor.

Jucător de bază și în primul mandat al lui Bonetti, în 2009, dar și la începutul celui de-al doilea al italianului la Dinamo, Rus a intrat pe o pantă descendentă în ultima vreme. Mijlocașul a fost titularizat doar într-un singur meci din ultimele patru în Liga I, iar jocul din Cupa României cu Voința Sibiu a reprezentat o palidă consolare pentru acesta.

Marți seara, cu toate că a marcat golul victoriei „câinilor" în prelungiri, fotbalistul în vârstă de 27 de ani s-a bucurat reținut și inedit, ascunzându-se după un panou publicitar. A respins supărat, cu mina omului frustrat, gesturile de felicitare ale colegilor, iar la final a evitat să stea de vorbă cu presa, cu toate că era cunoscut ca unul dintre cei mai prietenoși dinamoviști.

PREȚ PREA MARE STABILIT DE CLUB

Colegii, dar și oameni din conducerea administrativă a „câinilor" au explicat ieri pentru ProSport care este motivul

52
de meciuri a strâns Rus la Dinamo în cele două sezoane și jumătate în „Groapă"

50
de mii de euro este salariul anual al mijlocașului la clubul din „Ștefan cel Mare"

supărării lui Rus. În primul rând, acesta a avut mai multe oferte de transfer în această vară, dar prețul stabilit de „câini" i-a speriat pe doritori. Cu toate că mijlocașul a continuat să fie monitorizat atent de mai multe formații din Europa, în ultima vreme a fost sărit de Bonetti din schema primului „11" dinamovist, iar acest lucru îi poate afecta un posibil transfer. Cu toate că relația sa cu italianul era considerată una solidă, mai ales că fotbalistul l-a ajutat foarte mult la antrenamente traducându-i tehnicianului indicațiile, Rus a intrat cumva în dizgrația acestuia. Contactat ieri de ProSport, fotbalistul a refuzat să facă vreun comentariu.

Biblioteca Județeană MUREȘ TÂRGU MUREȘ

LIGA PROSPORT

Azi ai în ziar un nou cod pentru Liga ProSport! Intră în cursa pentru 10.000 €

Detalii pe www.ligaprosport.ro: îți faci echipa și participi la competiție. Codurile din ziar îți dau transferuri gratuite. Caută codul în pagina 9

Nevasta lui Boubacar: „Dați-ne banii! Murim de foame!"

Soția mijlocașului a fost în audiență la Dinamo pentru a cere salariile restante ale acestuia.
Pagina 3

WWW.PROSPORT.RO

facebook.com/prosport.ro
twitter.com/prosport

PRO SPORT

Ediție națională • Vineri, 28 septembrie 2012 • Numărul 4.658 • 12 pagini • Tiraj: 31.092 • **320.000** de CITITORI zilnic (SNA) • **2.245.908** DE VIZITATORI unici în august (SATI)

Liga blaturilor, interzisă la pariuri!

Consiliul Europei vrea să impună restricții importante: în scurt timp, nu veți mai putea miza pe meciuri din ligile inferioare și din competițiile de juniori. Liga a doua din România, unde ProSport a descoperit nenumărate blaturi, va fi și ea scoasă din grile.
Pagina 2

ProSport a dezvăluit că meciul Viitorul Constanța - Săgeata Năvodari 2-0, din ultima etapă a campionatului trecut al diviziei secunde, a fost unul aranjat

Foto: **Bogdan Iordache**

CUPA ROMÂNIEI - ȘAISPREZECIMI

TREI DIVIZIONARE SECUNDE S-AU CALIFICAT ÎN OPTIMI

MARTI

CEAHLĂUL - Bistrița	4-0 (2-0)
Pâncota - CONCORDIA	2-3 (0-2)
DINAMO - V. Sibiu	2-1 d.p. (1-1, 0-0)
PETROLUL - Măciuca	2-0 (1-0)

MIERCURI

Sportul - OȚELUL	0-1 (0-1)
GAZ METAN - Caracal	2-1 (0-0)
PANDURII - FC Zagon	7-1 (6-0)
SEVERIN - Mioveni	2-1 (1-0)
FC Vaslui - BOTOȘANI	0-1 (0-0)
TULCEA - „U" Cluj	2-1 (1-0)
FC BRAȘOV - Farul	1-0 (1-0)
Berceni - CFR CLUJ	0-2 (0-0)

IERI

BRĂILA - Viitorul	6-5 d.l.d (0-0)
CSMS Iași - ASTRA	1-4 (1-0)
RAPID - Olimpia SM	6-0 (3-0)
STEAUA - Tg. Mureș	3-1 (1-1)

„Nilă", perfect pentru Liga a doua

Steaua a învins-o aseară cu 3-1 pe FCM Tg. Mureş, echipă din divizia secundă, cu două goluri ale lui Mihai Costea şi unul al lui Nikolic
Pagina 8

Ioniță și-a adus aminte că știe să dea goluri

Atacantul rapidist a marcat de două ori în fața nevinovaților de la Olimpia Satu Mare, scor final 6-0. Pagina 5

La 50 de ani, Rotariu face patru ore de sport pe zi!

Fostul internațional şi-a serbat ieri ziua de naştere • Poveşti spuse de sărbătorit dintr-o carieră remarcabilă
Pagina 12

„Dulăul" Hizo, a patra oară la Vaslui

Porumboiu a fost refuzat de Dorinel Munteanu şi şi-a pus până la urmă antrenorul de casă
Pagina 4

Sandero costă 6.900 de euro, Stepway - 10.800

Dacia şi-a şansat ieri noile modele la Paris. Francezii vor da 7.700 de euro pe un Logan, care încă nu are prețul stabilit pentru România. Pagina 6

Biblioteca Județeană MUREȘ TÂRGU MUREȘ

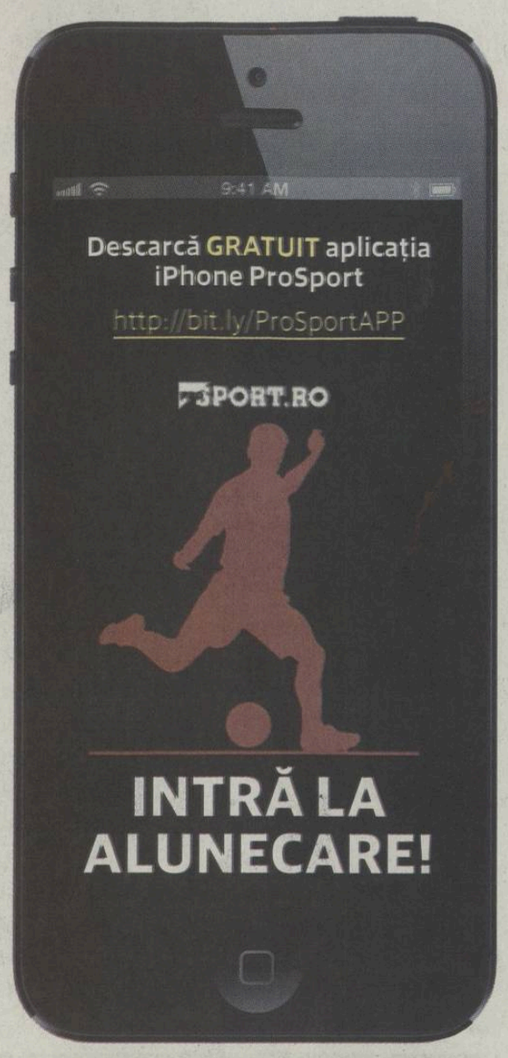

Liga a doua, scoasă de la pariuri!

Foto: Shutterstock

Consiliul Europei vrea să interzică pariurile pe meciurile din ligile inferioare din campionatele de pe continent. ProSport a dezvăluit mai multe blaturi din divizia secundă de la noi. Totul a pornit însă de la un meci de handbal bănuit că ar fi fost trucat

» La nivel declarativ, conducătorii cluburilor din Liga a II-a din România par încântați de propunerea venită de la Strasbourg

Mafia pariurilor s-a infiltrat în mai toate campionatele de fotbal din Europa, zeci de anchete ale autorităților au fost deschise - cele mai puternice fiind în Italia și Germania - dar primele măsuri la nivel continental vor fi luate în urma unui meci de handbal. Ieri, presa din Franța a dezvăluit scandalul în care este implicată una dintre cele mai mari echipe din handbalul masculin, Montpellier, și cel mai bun jucător al lumii, Nikola Karabatic. Montpellier ar fi pierdut intenționat partida cu modesta Cesson-Sevigne (28-31) pentru ca 10 oameni din club, jucători și conducători, să câștige, prin intermediul apropiaților, circa 200.000 de euro. Nikola Karabatic și fratele său Luka sunt doi dintre cei opt jucători vizați în ancheta începută de autoritățile franceze.

„PROBLEMA ESTE UNA ÎN CREȘTERE!"

Cea mai importantă reacție venită în urma partidei pe care Montpellier ar fi trucat-o pentru pariuri a venit chiar de la Consiliul Europei, instituție care consideră că trebuie începută imediat o luptă împotriva flagelului care amenință întreg sportul. „Acuzele recente, conform cărora un meci de handbal al lui Montpellier ar fi fost trucat, au evidențiat o problemă aflată în creștere în Europa, aceea a meciurilor trucate pentru pariuri", a spus ieri, la Strasbourg, Jean-Claude Mignon, Președintele Adunării Parlamentare a Consiliului Europei. Acesta a cerut autorităților din Franța să urgenteze ancheta și să prezinte într-un timp cât mai scurt rezultate: „Nu contează care va fi verdictul! Această situație trebuie rezolvată cât mai repede posibil".

PARIURI INTERZISE ÎN COMPETIȚIILE VULNERABILE

Oficialii de la Strasbourg au propus și primele măsuri ce urmează să fie implementate în lupta contra mafiei pariurilor. Inițial, se va încerca protejarea competițiilor în care aranjorii de meciuri au cea mai mare deschidere: „Credem că interzicerea pariurilor în cele mai vulnerabile competiții, cum ar fi diviziile inferioare de fotbal, meciuri under 18 sau alte competiții de amatori, poate fi o soluție", a precizat același Jean-Claude Mignon.

În prezent, ofertele caselor de pariuri au ajuns să fie atât de diversificate încât se poate paria inclusiv pe meciurile amicale din cantonamente. „Acest cancer este mult mai mare în Asia, acolo unde sindicatele crimei organizate au distrus deja multe sporturi, dar vine și în Europa. Trebuie să acționăm cât mai repede", susține Mignon.

Pe continentul asiatic, trucarea sporturilor a atins cote inimaginabile. Explică jurnalistul canadian Declan Hill, autor al celei mai bune cărți despre mafia pariurilor, The Fix: „În Japonia, Yakuza, mafia niponă, truca atât de multe meciuri de sumo încât oamenii au renunțat. Cei care se ocupau de acest sport au spus că reputația lor a fost compromisă și că trebuie să suspende campionatul. A fost a doua oară în istoria de 900 de ani a sumo-ului când s-a luat o asemenea decizie. Prima oară a fost în 1944, când bombardierele americane rădeau orașele japoneze de pe fața pământului".

» *Dacă va fi implementată, această decizie va tăia din colții multor case de pariuri. Oricum, eu n-am înțeles niciodată de ce în ofertele de pariuri apar meciuri din Liga a II-a și din Liga a III-a*
Dumitru DRAGOMIR, președinte LPF

Iar exemplele care ilustrează dezastrul din Asia continuă: „În baseball-ul din Taiwan au mai rămas doar 4 echipe, celelalte au fost desființate din cauza aranjamentelor. Baschet, baseball, volei, fotbal, curse cu bărci, toate sunt strangulate de acest flagel în Coreea de Sud. Au fost aranjate până și jocurile pe calculator, diferite turnee», a spus Hill pentru ProSport.

ROMÂNII SUNT FERICIȚI

Chiar dacă meciurile suspecte apar aproape în fiecare etapă din primele trei divizii, patronii din ligile inferioare spun că ar fi fericiți în cazul în care meciurile echipelor lor vor fi scoase din ofertele caselor de pariuri: „E o veste extraordinară! Eu aș plăti și o taxă pentru așa ceva. Odată cu dispariția suspiciunilor despre pariuri, oamenii ar veni din nou la stadion, sponsorii ar veni mai aproape de fotbal, s-ar schimba tot", a spus Cornel Șfaițer, omul de afaceri care susține FC Botoșani.

DECLARAȚIA ZILEI

Eu am propus chestia asta în urmă cu un an, în direct, la televizor. Am zis să nu se mai parieze pe Liga a II-a! Probabil că s-au inspirat și din ce am zis eu atunci!
Dumitru Dragomir, președinte LPF

Câteva dintre meciurile din Liga a II-a considerate suspecte

Săgeata Năvodari - Slobozia	4-4
CSMS Iași - Farul	4-2
Viitorul - Săgeata Năvodari	2-0
Astra II - CSMS Iași	2-4
Delta Tulcea - Botoșani	6-2
Mangalia - Viitorul	1-5
CSMS Iași - Astra II	2-4

Blat demascat în Serie A

Foto: EPA

Matias Almeyda a recunoscut că echipa sa a primit propuneri să piardă meciul cu AS Roma, din urmă cu 11 ani

Adrian COSTEIU
adrian.costeiu@prosport.ro

» Romanii au câștigat titlul în acel sezon, după ce au câștigat partida cu Parma, scor 3-1

Scandalurile privind meciurile trucate din Serie A sunt la ordinea zilei în Italia. În mai puțin de șase ani, două astfel de cazuri au zguduit fotbalul din „Cizmă" și s-a ajuns la depunctarea multor echipe și chiar la retrogradarea unui simbol precum Juventus. Dar problemele nu se opresc aici. Conform lui **Matias Almeyda (foto, în alb)**, un fost fotbalist argentinian care a jucat la Inter, Parma sau Lazio, jucătorilor Parmei li s-a cerut să piardă meciul cu AS Roma din ultima etapă a sezonului 2000-2001, când romanii au câștigat titlul.

„Câțiva coechipieri mi-au spus înaintea meciului cu Roma că au discutat cu unii dintre adversari, care i-au rugat să piardă. Noi nu jucam pentru nimic, nu mai aveam niciun obiectiv, în timp ce ei trăgeau la titlu. Bineînțeles, eu am refuzat. Când am văzut pe teren că unii din coechipieri nu joacă, am cerut să fiu schimbat și m-am dus în vestiar. Nu cred că a fost vorba de bani, a fost o favoare", a spus Almeyda în autobiografia sa despre meciul câștigat cu 3-1 de romani.

Fostul mijlocaș al Parmei a povestit și alte momente din aventura sa la Parma: „Când m-am certat cu patronul echipei, am fost terorizat. Cineva mi-a furat mașina din garaj, mi-am găsit ușa plină de ulei de motor, am auzit voci suspecte în casă. După Campionatul Mondial din 2002, am plecat de acolo și nu mă voi mai întoarce niciodată".

8
ani a jucat Matias Almeida în Serie A. Argentinianul a evoluat la: Lazio, Parma, Inter Milano și Brescia

7
trofee a cucerit Almeida în Italia, 6 dintre ele cu Lazio (Cupa UEFA, Supercupa Europei, campionatul, Cupa și Supercupa Italiei) și doar unul cu Parma (Cupa Italiei)

37
de ani avea Matias Almeida în momentul retragerii din fotbal. Ultima sa echipă a fost River Plate, din Argentina, chiar clubul care l-a lansat în fotbalul important

Karabatic, amenințat cu închisoarea

Cel mai bun handbalist al planetei din acest secol și alți șapte coechipieri riscă pedepse crunte, dacă vor fi dovediți că au pierdut intenționat un meci de campionat pentru câștiguri de 200.000 de euro la pariuri

Karabatic (în alb) a provocat scandalul care poate schimba sportul european Foto: EPA

Marius HUȚU
marius.hutu@prosport.ro

» Jucătorii bănuiți de blat vor fi audiați de justiția franceză și pot primi sancțiuni drastice: suspendări, amenzi și chiar închisoare până la trei ani

Handbalul mondial este în stare de șoc, după ce Montpellier, campioana Franței a intrat într-un scandal referitor la trucarea unui meci pentru pariuri. Iar cazul a căpătat proporții supradimensionate încă de la început, în condițiile în care în poveste a fost implicat și jucătorul Nikola Karabatic, dublu campion olimpic și considerat cel mai bun handbalist al planetei în ultimul deceniu. Interul stânga, alți șapte coechipieri și doi oficiali de la Montpellier sunt bănuiți că au pierdut intenționat sezonul trecut meciul de campionat cu micuța echipă Cesson-Sevigne (scor 28-31) pentru a-și ajuta apropiații să câștige 200.000 de euro la pariuri. Rezultatul era greu de imaginat în condițiile în care campioana Franței a făcut scor în mai toate partidele din întrecerea internă, în timp ce adversara s-a chinuit să scape de retrogradare. Spre exemplu, la numai patru zile distanță, Montpellier zdrobea cu 44-32 pe St. Raphael, a treia echipă ca valoare din Franța în sezonul trecut. Pe înfrângerea cu Cesson s-au pariat aproximativ 70.000 de euro, la o cotă de 2.90, motiv pentru bookmakeri să blocheze evenimentul și să anunțe autoritățile.

» Înaintea meciului cu Cesson, Montpellier înregistrase 22 de victirii din 23. La joc s-a deplasat fără șase handbaliști de marcă, Bojinovic, Honrubia, Joli, Kavticnik și frații Karabatic, Luka și Nikola

36
de titluri a câștigat Montpellier în istoria sa, iar în 2003 formația franceză a cucerit și Liga Campionilor

AMENZILE POT AJUNGE PÂNĂ LA 25.000 DE EURO PENTRU FIECARE

Jucătorii francezi au fost luați prin surprindere de scandalul izbucnit și au intrat în silenzio stampa înaintea partidei cu Flensburg, disputată aseară, în Liga Campionilor. Singurul care a oferit câteva declarații a fost un alt internațional, Samuel Honrubia, care a negat toate acuzațiile și a precizat că este foarte liniștit în această privință. Cum Montpellier a jucat ieri în Germania, ei vor fi chemați de autorități la audieri în următoarele zile. Iar dacă se va dovedi că sunt vinovați, Karabatic și ceilalți colegi riscă amenzi până la 25.000 de euro, suspendări în campionatul Franței, dar chiar și pedepse cu închisoarea până la trei ani. De asemenea, Montpellier poate fi penalizată cu puncte.

pub

bucură-te de performanţa absolută
cu cele mai inteligente telefoane

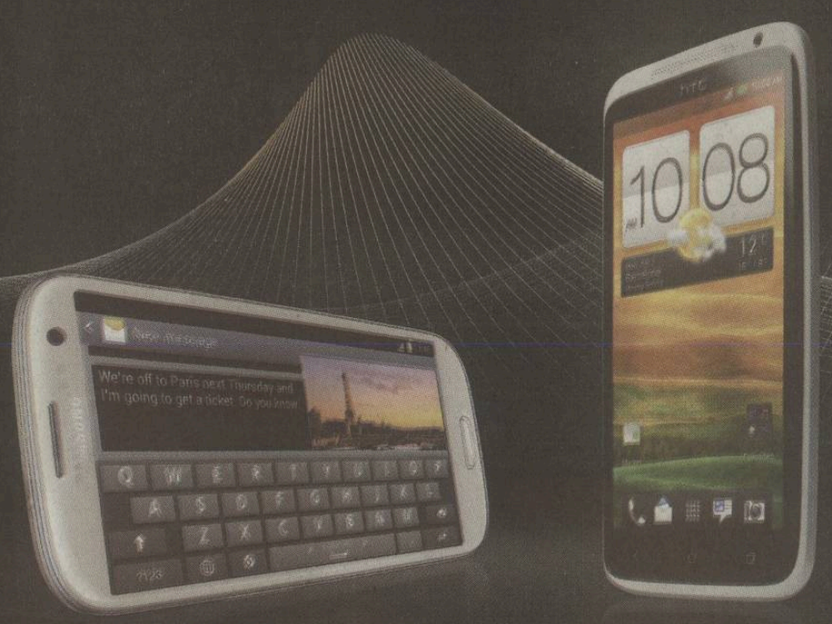

Samsung GALAXY S III
199 euro

HTC One X
159 euro

recomandate cu abonamentul Panteră

alegerea se schimbă cu Orange

www.orange.ro

today changes with orange

TVA inclus; ofertă valabilă până la 20 noiembrie 2012 cu abonamentul Panteră 39, la abonare sau prelungire pe 2 ani

Dinamo nu plătește accidentații

Alvarez și Issa Ba nu vor fi remunerați de Dinamo pe perioada în care au lipsit de pe teren pentru că au fost plecați să se trateze în străinătate

Foto: Răzvan Lupică

1 an este perioada contractului semnat de Issa Ba cu Dinamo

100 de mii de euro este salariul lui Issa Ba la Dinamo

10 mii de euro lunar este salariul lui Alvarez în „Ștefan Cel Mare"

Foto: Răzvan Lupică

Cătălin MUREȘANU
catalin.muresanu@prosport.ro

Nicu BĂDESCU
nicu.badescu@prosport.ro

» **Alvarez a mers la tratament în Italia, în timp ce fostul mijlocaș de la Gaz Metan a preferat Senegalul în defavoarea clinicii Acibadem**

» **Issa Ba a și semnat un act prin care acceptă să i se înjumătățească înțelegerea în cazul în care nu se va întoarce sănătos din Africa**

Dinamoviștii au doi jucători foarte importanți aflați la tratament. **Issa Ba (foto, în stânga)** și **Edgar Alvarez (foto, în dreapta** au plecat în Senegal, respectiv Italia, locații în care încearcă să-și revină din punctul de vedere al sănătății. Cazurile celor doi sunt diferite, însă „câinii" și-au luat măsuri de precauție în cazul în care fotbaliștii nu se vor întoarce „întregi" la echipă. Astfel, Issa Ba, care a refuzat să meargă la clinica Acibadem de la Istanbul, partenerul medical al „câinilor" din acest sezon, și a preferat un tratament în Senegal, a semnat deja un act prin care i se va înjumătăți contractul cu Dinamo în cazul în care va mai avea probleme cu genunchiul după întoarcerea sa din Africa. În cazul în care se va simți bine, „câinii" îi vor plăti jucătorului costurile tratamentului, iar salariul său va rămâne neschimbat.

ALVAREZ NU VA LUA NICIUN BAN

La Alvarez lucrurile sunt un pic încurcate. Fotbalistul care a bifat numai 19 minute pentru prima ehipă a lui Dinamo va fi nevoit să renunțe la banii pe care ar fi trebuit să-i câștige în perioada în care a fost accidentat. La întoarcerea sa în România, hondurianul va fi pus în fața faptului împlinit, iar dacă va refuza propunerea conducerii, atunci „câinii" vor să rupă contractul cu jucătorul.

Neveste disperate în „Ștefan cel Mare"

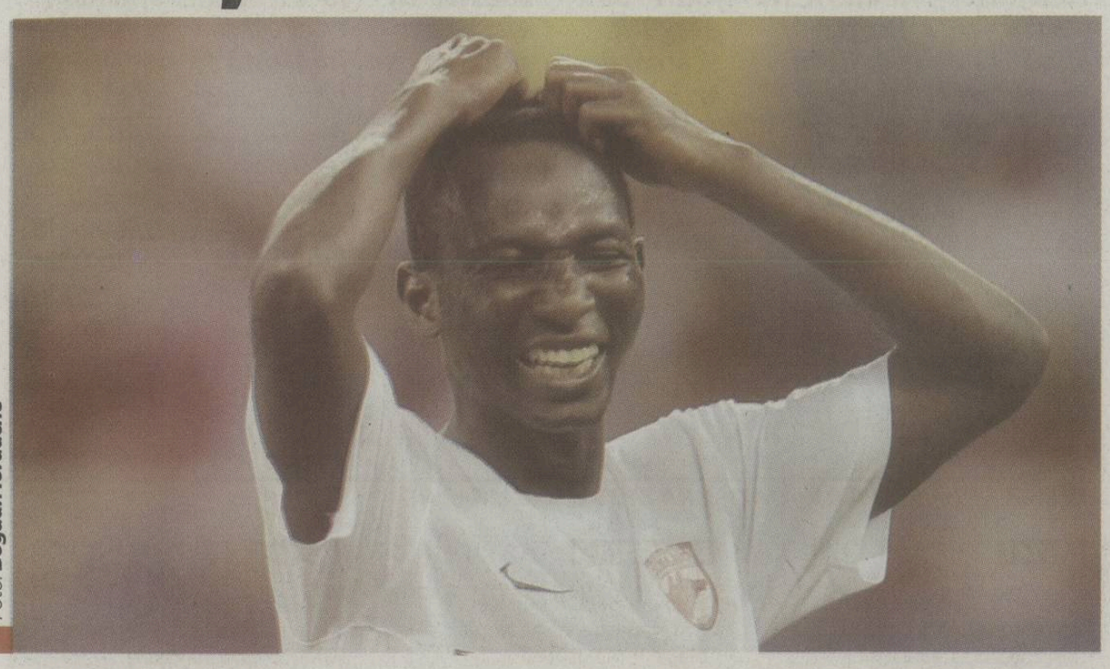

Foto: Bogdan Iordache

Neplătit de la venirea în România, Boubacar a fost săptămâna trecută la club alături de consoartă pentru a-și primi restanțele, dar reacția conducerii l-a șocat

Nicu BĂDESCU
nicu.badescu@prosport.ro

Cătălin MUREȘANU
catalin.muresanu@prosport.ro

» **Boubacar susține că nu mai are bani să trăiască în România**

» **Africanul a fost recompensat de club cu 10% din salariul său lunar, sumă pe care a refuzat-o**

Jucătorii lui Dinamo au ajuns la capătul răbdării din cauza restanțelor pe care le au de primit din partea clubului, iar unii dintre ei recurg deja la gesturi disperate. **Boubacar Mansaly (foto)** a fost săptămâna trecută în fața conducerii cu soția de mână pentru a-și cere drepturile și, chiar dacă a primit promisiuni că situația se va rezolva, a fost umilit.

Acționarii clubului din Ștefan cel Mare au tot încercat în ultimele săptămâni să calmeze situația din vestiarul lui Dinamo. Neplătiți de luni bune, elevii lui Bonetti au tot primit semnale publice din partea conducerii că cel puțin până la finalul lui octombrie salariile vor fi achitate la zi. Totuși, până atunci, unii dintre fotbaliștii roș-albilor se confruntă cu episoade penibile.

În urmă cu o săptămână, Boubacar Mansaly a vizitat conducerea executivă a lui Dinamo într-un gest disperat. Fără să-i fie achitat vreun salariu de la venirea în România, africanul și-a luat soția și s-a prezentat în fața șefilor. „Nu mai avem bani deloc! Trebuie să găsiți o soluție pentru că nici eu, nici familia mea, nu mai suportăm această situație", a fost mesajul fotbalistului de 24 de ani. Liniștit de promisiunile oferite, Boubacar a așteptat liniștit rezolvarea garantată.

» **60.000 de euro** este valoarea contractului anual pe care Boubacar îl are la Dinamo

11 meciuri a strâns Boubacar la Dinamo, toate ca titular, lipsind doar contra Brașovului, din cauza unei accidentări

A PRIMIT MĂRUNȚIȘ 500 DE EURO!

La începutul acestei săptămâni, senegalezul a fost convocat de șefi în ceea ce se dorea o soluție temporară de compromis. „Momentan nu putem să-ți oferim mai multe, dar sperăm să reușești să te descurci o perioadă cu acești bani", i-au transmis șefii în timp ce i-au înmânat un plic care conținea doar 500 de euro! Adică aproape o zecime din salariul lunar al fotbalistului. Scandalizat, acesta a refuzat „atenția" conducerii și a amenințat că dacă nu își va încasa cât mai rapid restanțele se va adresa instanțelor sportive pentru a i se rezolva problema.

pub

abonamentul Panteră 39
pregătit pentru performanţă

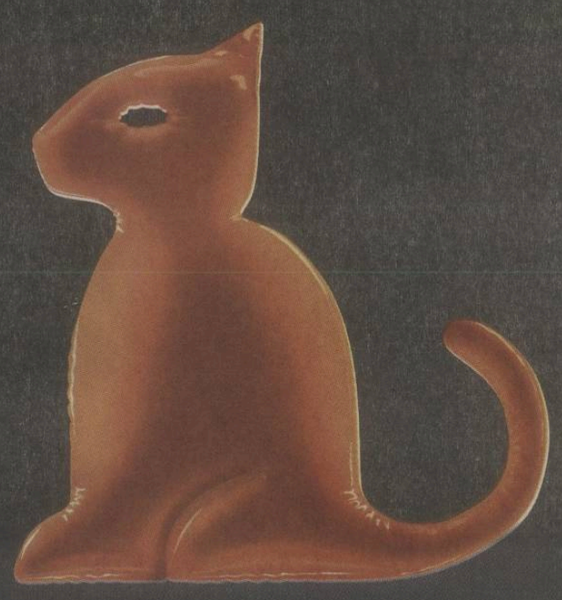

nelimitat acces la internet TV pe mobil
300 minute şi SMS naţionale
3000 minute sau SMS în reţea
cu 39 euro/lună

alegerea se schimbă cu Orange

www.orange.ro

today changes with orange

internet pe mobil nelimitat cu o viteză de transfer de maxim 43,2 Mbps pentru primii 2 GB şi apoi maxim 128 Kbps
ofertă valabilă până la 20 noiembrie 2012 pentru abonamentul Panteră 39 pe 2 ani, în magazinele Orange şi pe www.orange.ro

OPINIE **FOCU'LA EI**

De ce picură la Vaslui

Costin ȘTUCAN
costin.stucan@prosport.ro

Acesta e un PS. L-am devansat pentru că am nevoie de somn și nu vreau să fiu deranjat cu un telefon mai devreme de ora 10.00. Vă mulțumesc mult pentru înțelegere, domnule Porumboiu, citiți până la capăt și ne auzim astăzi după ora convenită! Să nu mă luați însă tare, nu sunt aservit nici lui Pițurcă, nici vreunui club, nu fac parte dintr-o coaliție anti-Porumboiu, n-am luat bani de la nimeni. Vă rog, nu înjurați pentru că nu vreau să-mi pierd vinerea tocmind avocați. E păcat de ziua asta însorită și nu cred că va picura.

Așadar, Adrian Porumboiu spune că Șumudică l-a lăsat într-un rahat din care nu mai poate să iasă. Ce e nou în asta? Toți cei 12 antrenori care au trecut pe la Vaslui în ultimii 7 ani ca boii ațoși pe poarta abatorului l-au scufundat tot mai tare în hazna pe cel mai priceput agricultor dintre suporteri. Iar la fotbal nu e ca pe câmp, rahatul nu te ajută să crești bio!

În ultimii ani, am auzit multe zvonuri. Ba că Porumboiu face echipa și schimbările, ba că ar ordona până și exercițiile de la antrenamente. Sincer, nu-l vedeam în rolul de satrap, cum nu puteam nici să mi-l închipui că ar putea să facă bani din blaturi la pariuri. Anul trecut, mi-au trecut prin mână niște cifre prezentate în Comitetul Executiv. Clubul FC Vaslui îi era dator propriului suporter cu suma de 14 milioane de euro. Atunci am înțeles de ce Porumboiu nu vrea să i se spună patron, ci „suporter". De fapt, el a împrumutat clubul, la fel ca Becali și Copos. Mă rog, mi se va spune că fără Porumboiu sau creditori ca el n-am mai avea fotbal. De acord, dar trebuie să vedem și care e dobânda - puteți să-i spuneți și camătă - plătită pentru aceste împrumuturi.

Miercuri, Porumboiu a fost la un pas să-l bată pe Sburlea chiar pe teren. Unii zic că a fost teatru, dar eu nu cred. Cu câteva ore înainte, îl desființase pe Șumudică. Nimic nu pare că-l mai mulțumește pe fostul arbitru, toată lumea îi vrea răul, toți sunt niște proști. La Vaslui, plouă cu demiteri într-un an altfel secetos și, în ritmul ăsta, îl vom vedea cât de curând pe Adrian Porumboiu într-un rol complex de creditor-antrenor-preparator fizic-jucător-arbitru. Creditorul Porumboiu îl va înjura pe antrenorul Porumboiu, îl va pălmui pe jucătorul Porumboiu și îl va da afară pe preparatorul Porumboiu. Curată nebunie, nu?

Acum câțiva ani, managerii tuturor firmelor importante din holding-ul lui Adrian Porumboiu s-au adunat pentru o ședință cu „șăfu'". La final, pe trepte, suporterul Vasluiului a privit cerul albastru, părăsit de orice scamă de nor. „O să plouă!". Angajații au rămas cu gura căscată. Părea puțin probabil, dar poate că șeful lor avusese o premoniție, poate era al șaselea simț al unui agricultor iscusit. Tăcerea a fost ruptă de unul dintre manageri (altul decât cel de la Steaua) care a anunțat voios, cu palma larg deschisă: „Șefu', pe mine m-a și picurat!" •

„Dulăul" Hizo, quattro stagioni

Refuzat de Ilie Stan și Dorinel Munteanu, Adrian Porumboiu s-a întors la mai vechea lui "dragoste", Viorel Hizo, tehnician care se află la a 4-a parta aventură pe banca moldovenilor

Corina MLĂDINOIU
corina.mladinoiu@prosport.ro

»De ziua lui, Porumboiu și-a găsit antrenor. Ieri, patronul Vasluiului a suflat în lumânări pentru 62 ani și semnat contractul cu "Dulăul"

»Domingos Paciencia a fost cel mai răsunător nume de pe lista lui Porumboiu, însă finanțatorul galben-verzilor a fost refuzat de reputatul tehnician

Ultima săptămână a fost, cu siguranță, un chin pentru Adrian Porumboiu. Și nu neapărat din pricina ultimelor două rezultate dezastruoase înregistrate de formația sa (2-1 cu Brașov și 0-1 cu FC Botoșani), ci mai degrabă din cea a urgenței numirii celui de-al treisprezecelea antrenor al Vasluiului din momentul în care el a preluat echipa. Deși, probabil, se aștepta să găsească cu ușurință un tehnician disponibil, lucrurile n-au fost atât de simple pentru șeful moldovenilor. Concret, Porumboiu a dat zeci de telefoane în ultimele șase zile, lovindu-se aproape de fiecare dată de câte un răspuns negativ.

> *»Au fost discuții de principiu, dar nu am stabilit concret toate lucrurile. La o echipă ca Vaslui trebuie să ai toate lucrurile stabilite de la început*
> **Viorel HIZO**, antrenor

TELEFONUL FĂRĂ FIR

Primul ofertat a fost Ilie Stan. Tehnicianul Concordiei a zis „pas" deoarece se află sub contract cu gruparea ilfoveană și a preferat să nu renunțe la locul sigur pe care îl deține pentru moment. Următorul pe listă: Augusto Inacio. Portughezul ar fi acceptat propunerea fostului său șef, cu anumite condiții, însă colaborarea cu Daniel Stanciu a fost cea care l-a oprit pe lusitan să dea curs ofertei. Disperat, șeful moldovenilor a încercat o lovitură pe piața transferurilor.

DORINEL N-A MAI RĂSPUNS

Este vorba despre Domingos Paciencia, fostul atacant al lui Porto, Braga și Sporting Lisabona, tehnician aflat momentan fără angajament. Auzind despre problemele care există între patronii din România și antrenorii străini, portughezul a declinat invitația, iar Porumboiu s-a văzut nevoit să apeleze la un alt antrenor, de data asta român. Dorinel Munteanu a fost ultimul apelat, fostul tehnician al Oțelului fiind primul care i-a oferit un răspuns afirmativ. Înțelegerea a picat ieri dimineață, când în loc să se prezinte la Vaslui, așa cum îi promisese patronului moldovean, Dorinel a preferat să nu mai răspundă la telefon.

Despărțiți cu scandal, Hizo și Porumboiu vor lucra din nou împreună Foto: **Mediafax**

40
de victorii în Liga 1 are Viorel Hizo în cele trei mandate ale sale la Vaslui

HIZO, AL PATRULEA MANDAT ÎN ȘASE ANI

Fără nicio altă soluție, Porumboiu a apelat la mai vechiul său colaborator, Viorel Hizo. „Dulăul" a acceptat pe loc, iar ieri după-amiaza se afla deja în drum spre Vaslui, unde urma să negocieze contractul. Reîntoarcerea acestuia nu mai reprezintă o surpriză, dat fiind faptul că ProSport a anunțat încă din urmă cu câteva săptămâni că plecarea subită a „Dulăului" de la Brașov are legătură și cu invitația făcută de Porumboiu. Hizo este deja al patrulea său mandat la Vaslui, în decurs de șase sezoane, timp în care a strâns 96 de meciuri la cârma Vasluiului, cele mai multe ale unui antrenor care a condus trupa patronată de Porumboiu: „Nu merg cu inima strânsă, sunt prea trecut prin toate. Problema aici se pune cât reușești să stai la Vaslui", a spus, ieri, Hizo. •

pub

PORUMBOIU, DESPRE ANTRENORII SĂI (PREZENTARE VS DESPĂRȚIRE):

Caro a fost antrenorul echipei naționale de tineret a Spaniei. Vom face treabă bună
despre LOPEZ CARO, iunie 2010

Lopez Caro nu este antrenor, este un impostor. Mă simt tâlhărit, nu furat. Toți jucătorii pe care i-a adus nu sunt nici de FC Crevedia
despre LOPEZ CARO, septembrie 2010

Am primit recomandări bune, am strâns multe date. E foarte bine pregătit. Știe carte și meserie. Va stăpâni vestiarul
despre AUGUSTO INACIO, ianuarie 2012

Am văzut și eu antrenamentele pe care le facea. Dacă s-ar ști câți bani a luat aici Inacio și stătea cu fundul pe mingi... Le-a țuguiat pe toate, a trebuit să cumpărăm altele
despre AUGUSTO INACIO, iunie 2012

Șumudică poate sta la Vaslui până la pensie. Dacă își face treaba, e corect și loial față de club, nu va avea niciun fel de problemă.
despre MARIUS ȘUMUDICĂ, iunie 2012

M-am luat eu ca prostul după cineva care mi-a spus să-l schimbăm pe Inacio și să-l aducem pe unul care nu știa altceva în afară de «să moară mama»
despre MARIUS ȘUMUDICĂ, septembrie 2012

LIGA A III-A ETAPA A V-A, AZI, ORA 17:00 WWW.LIGA2.RO

SERIA I

Petrotub Roman - SC Bacău
CSM Moinești – YS Panciu
CSM Pașcani - Ceahlăul II
Știința Miroslava - Sporting Suceava
Bucovina Rădăuți - FCM Dorohoi
Aerostar stă deoarece Huși s-a retras
Oțelul II stă

SERIA A II-A

Eolica Dobrogea - Chirnogi
Dunărea Călărași - CSM Focșani
Urban Titu - Rapid II
Rapid Fetești - Sportul II
Metaloglobus - CSM Rm. Sărat
Gloria Buzău - Viitorul Axintele
Juventus București stă

SERIA A III-A

FC Voluntari - Inter Clinceni
CS Ștefănești - Vișina Nouă
Chiajna II - CS Tunari
FCM Alexandria - Domnești
CS Balotești - CS Afumați
Progresul Cernica - FC Caracal*
ACS Berceni stă

SERIA A IV-A

FCM Reșița - Minerul Motru
Minerul Mătăsari - Giarmata
Jiul Rovinari - Pandurii II
Flacăra Făget - CS Vladimirescu
CSM Lugoj - Muncitorul Reșița
Autocatania stă deoarece Oltchim s-a retras
Apă Craiova stă

SERIA A V-A

FC Zalău – Seso C. Turzii
Sănătatea Cluj - Jiul Petroșani
Plimob - Național Sebiș
FC Hunedoara - FCM Turda
CS Oșorhei - Europa Alba Iulia
Pâncota - Olimpia Satu Mare**
Unirea Dej stă

SERIA A VI-A

Avântul Reghin - Fortuna Brazi
FCM Târgoviște - FC Cisnădie
Unirea Tărlungeni - CSM Făgăraș
Argeșul Pitești - Girom Albota
FC Zagon - Conpet Ploiești*
Unirea Câmpina stă
* se dispută mâine de la ora 13:00
** se dispută mâine de la ora 15:00

CUPA ROMÂNIEI, „16"-IMI, IERI

CSMS IAȘI 1-4 ASTRA PLOIEȘTI
Herghelegiu '8 / Tembo '49, Găman '61, Ivanovski '65, Fatai '87

Irimia - A. Crețu, R. Tincu (cpt.), Avrămia, Vladu - Keita (Ciucur '16), Petrovic (Semenenko '62), Cl. Tudor, Țigănașu (Gorovei '56) - Herghelegiu, Onofraș
Antrenor: *Liviu Ciobotariu*
Eliminat: *A. Crețu '67*

Gavrilaș - G. Enache, Nogo (V. Găman '35), Ben Youssef, Morais - Takayuki (cpt.) (Ben Djemia '82), Distefano - Tembo, Budescu, Vădrariu (Fatai '37) - Ivanovski
Antrenor: *Gigi Mulțescu*

Arbitru: *Cătălin Popa ★★★ (Pitești);* ***Asistenți:*** *Gabriel Sabin Stroe ★★★ (Pitești) și George Florin Neacșu ★★★ (Câmpulung Muscel);*
Stadion: *„Emil Alexandrescu" (Iași);*
Spectatori: *2.000;*
Jucătorul meciului: *Kehinde Fatai ★★★;*
Corespondent: *Narcis Pohoață*

CF BRĂILA 0-0 (6-5 pen) VIITORUL CONSTANȚA
Ochia, Sânmărtean, Pușcașu, Bălțoi, Ivan, Spiridon / Benzar, Gavra, Herea, Cristocea, Vînă
Au ratat: Pungă / Vaștag, Bălașa

Leu - Spiridon, Ignat, L. Ivan (cpt.), D. Sânmărtean - M. Voicu (Bosoi '64), Ochia, Pușcașu, Frunză (Pungă '75) - Bg. Rusu, Ad. Câmpeanu (Bălțoi '44)
Antrenor: *Alin Pânzaru*
Eliminat: *Ignat '19*

Buzbuchi - Bălașa, Puțanu, Țîru, L. Turcu - Cristocea (Gavra '69), Herea, Benzar, Cârstocea - M. Albu (Vaștag '59), V. Rusu (Vînă '90)
Antrenor: *Cătălin Anghel*
Eliminat: *L. Turcu '23*

Arbitru: *Iulian Călin ★★ (Ștefănești);* ***Asistenți:*** *Vasile Marinescu ★★ (București) și Bogdan Gheorghe ★★ (București);*
Stadion: *„Municipal" (Brăila);*
Spectatori: *7.000;*
Jucătorul meciului: *Ștefan Leu ★★★★;*
Corespondent: *Marcel Sânpetru*

CuPA HAGI!

Viitorul Constanța a pierdut la penalty-uri, 5-6, împotriva echipei din Liga a II-a, CF Brăila. Constănțenii ar fi putut să tranșeze victoria încă din minutul 20, însă Cristocea a trimis pe lângă din penalty. Din minutul 23, ambele formații au evoluat în inferioritate numerică. La sfârșitul timpului regulamentar, scorul a fost 0-0, la fel a rămas și după cele două reprize de prelungiri, iar soarta calificării s-a hotărât de la punctul cu var, acolo unde brăilenii au fost mai inspirați.

REACȚII **FANII N-AU UITAT DERBYUL CU STEAUA: I-AU IRONIZAT PE JUCĂTORII LUI SABĂU ȘI I-AU ÎNJURAT PE DUȘMANII DIN GHENCEA**

Pansament după eșec

Rapidiștii au reușit să se califice în optimele Cupei României după ce au trecut de Olimpia Satu Mare, scor 6-0. Alexandru Ioniță a marcat după șase luni pentru giulești, iar brazilianul Renan Silva a făcut spectacol

Victor STOICESCU
victor.stoicescu@prosport.ro

» **Ioniță a reușit să marcheze o dublă la prima apariție în tricoul Rapidului, după revenirea din Germania**

Eșecul cu Steaua a lăsat urme în tabăra „vișinie", pe teren, și în tribune. Fanii s-au adunat cu greu, doar vreo 1.500, și au avut grijă să se războiască și cu jucătorii lui Sabău, și cu dușmanii din Ghencea. Pentru primii au pregătit ironii („sunteți niște râși, vă interesează doar banii și atât"), pentru cei din urmă, înjurături. Nici jucătorii n-au lăsat în urmă ceea ce s-a întâmplat duminică. Au intrat pe teren cu un banner pe care scria în engleză și română „Is CNCD still in function?" (mai funcționează Consiliul Național pentru Combaterea Discriminării?), și „Câtă nelegiuire cauționați, domnilor?". Pe tricouri purtau mesajul „Stop discrimination". Protestul l-au prelungit cu un gest de atitudine: au întârziat cu cinci minute începerea jocului cu Olimpia Satu Mare, din șaisprezecimile Cupei României.

NOUĂ SCHIMBĂRI LA RAPID

Supărarea a ținut însă în Giulești doar 25 de minute, până când elevii lui Neluțu Sabău au deschis scorul prin Alexandru Ioniță. Astfel, evoluția rapidiștilor din prima repriză l-a mulțumit pe George Copos, care la pauză a spus că formula de echipă pe care a trimis-o în teren Sabău este mai bună decât cea din partida cu Steaua. Față de meciul de luni seara, „Moțul" a făcut nu mai puțin de nouă schimbări, singurii „supraviețuitori" fiind fundașii centrali, N. Grigore și Glauber.

TRIPLĂ RENAN, REVENIRE IONIȚĂ

Titularizat pentru prima dată de Sabău, brazilianul Renan a avut o evoluție foarte bună, reușind să marcheze primele sale goluri pentru Rapid. Prima reușită a venit după o execuție de la 25 de metri, fiind aplaudată din tribună de soția și fiica jucătorului, venite special la București. Al doilea remarcat al serii a fost Alexandru Ioniță. Fostul atacant al lui FC Koln a reușit să marcheze o dublă la prima apariție în tricoul Rapidului, după experiența neplăcută trăită în Germania. Ioniță a făcut o primă repriză bună și a devenit opțiune serioasă pentru meciul cu Viitorul Constanța, din etapa următoare. El marcase ultima dată pentru Rapid în martie 2012, la jocul cu Petrolul (2-0).

La final, suporterii i-au aplaudat pe jucătorii rapidiști. În Giulești s-a făcut pace, singurii dușmani fiind cei din Ghencea.

Alexandru Ioniță a redescoperit bucuria golului în tricoul alb-vișiniu *Fotografii:* ***Alexandru Hojda***

» Sabău l-a trimis în teren din primul minut și pe macedoneanul Baze Ilijoski, care a avut o evoluție slabă, reușind să-i enerveze pe puținii spectatori prezenți în Giulești

» La meci a fost prezentă și sora patronului rapidist, Marița, care este ca un talisman pentru echipa pregătită de Sabău. Cu ea în tribune, rapidiștii au câștigat în sezonul trecut meciurile de la Wroclaw și Tel-Aviv, din Europa League

RAPID
OLIMPIA SATU MARE **6-0**
Ioniță '25, '32, Renan '35, '54, '71, Ciolacu '76

Albuț - Wallace, Glauber(Goga 46), N. Grigore, Bozovic(Milisavljevic 59) - M. Roman, Al. Coman, Renan, Grigorie - Ioniță(Ciolacu 59) Ilijoski
Antrenor: *Ioan Ovidiu Sabău*

Șuta - Ghiriti(Gavrilescu 26), Flavian, Micaș, Iuhas, Homorozan - Dragoș(Dănilă 68), Villand, Pop, Molnar - Feier(Marinaș 46) (Fatai '37) - Ivanovski
Antrenor: *Tiberiu Csik*

Arbitru: *Dan Dreve(Cluj Napoca) ★★★ - Gero Szabo ★★★ (Cluj Napoca) și Gabriel Bârjac ★★★ (Zalău)*
Stadion: *Valentin Stănescu*
Spectatori: *1.500*
Omul meciului: *Renan ★★★*

PE SCURT

ECHIPA NAȚIONALĂ

MUTU, DIN NOU PE LISTA LĂRGITĂ. VA FI CONVOCAT?

Victor Pițurcă a stabilit ieri lista lărgită de stranierri pe care îi are în vedere pentru „dubla" cu Turcia (12 octombrie, Istanbul) și Olanda (16 octombrie, Național Arena). Printre cei care au primit telegrame de principiu se află și Adrian Mutu, însă la fel s-a întâmplat și înainte de „dubla" cu Estonia și Andorra, iar ulterior acesta n-a mai fost convocat. Cei 14 stranierri care au primit telegrame sunt: Costel Pantilimon (Manchester City), Paul Papp (Chievo Verona), Gabi Tamaș (WB Albion), Dorin Goian (Spezia Calcio), Răzvan Raț (Șahtior Donețk), Răzvan Cociș (FC Rostov), George Florescu (Arsenal Kiev), Costin Lazăr (PAOK Salonic), Gabi Torje (Granada), Bănel Nicoliță (St-Etienne), Bogdan Stancu (Orduspor), Adrian Mutu (AC Ajaccio), Ciprian Marica (FC Schalke 04), Daniel Niculae (Kuban Krasnodar). Lista definitivă a stranierrilor va fi anunțată pe 5 octombrie, iar lotul de „23 de jucători", pe 7 octombrie.

ECHIPA NAȚIONALĂ

10 EURO BILETUL LA ISTANBUL

FRF a început de ieri vânzarea biletelor pentru meciul cu Turcia, de la Istanbul. Fanii români pot achiziționa tichetele de la Casa Fotbalului (parter, camera 8) până pe data de 5 octombrie (orele 10:00 - 16:00 de luni până joi, respectiv 10:00 - 14:00 vineri). Un bilet costă 10 euro, plata urmând a fi făcut exclusiv în valută.

pub

LIDL
Alege înțelept

De luni, 01.10.2012

19,99 lei/buc
BARON LA ROSE
VIEILLES VIGNES BORDEAUX
750 ml

Din inima Franței

Voiaj în lumea deliciilor franțuzești.

Lidl îți propune să trăiești o săptămână în stil franțuzesc.
Te provocăm să pregătești un delicios meniu „à la française". Vei găsi sugestii pentru câteva rețete în broșura creată special pentru colecția noastră de vinuri de Bordeaux, unde ți-am pregătit mai multe detalii despre fascinanta lume a vinului franțuzesc.

Continuă călătoria și pe **www.lidl.ro**

A cincea zi în comă

Mircea Vrăjitoru a fost supus ieri unei tomografii

Alexandru ENCIU
alexandru.enciu@prosport.ro

Tânărul motociclist român Mircea Vrăjitoru (19 ani), accidentat grav duminică în Portugalia, în timpul unei curse de SuperBike, este în continuare în comă indusă. Internat în spitalul de la Faro, unde a fost transportat imediat după ce s-a izbit de asfalt și a fost lovit de motocicleta altui concurent, Mircea a fost supus ieri la un examen tomografic. Părinții săi, Octavian și Mihaela, și ei împătimiți ai curselor pe două roți, au așteptat ieri veștile cu sufletul la gură. „Doctorii ne-au chemat la ora 19:00 să ne dea primele informații, dar au amânat întrevederea pentru ora 22:00. Nu știm nimic în acest moment", spune, cu o voce îngrijorată, fostul campion balcanic și multiplu campion național Octavian Vrăjitoru, la orele serii.

Mircea intră în a cincea zi de comă indusă, dar specialiștii susțin că nu este ceva anormal. „Un pacient poate fi ținut și 2-3 luni în această stare, important este ca în acest timp să rezolvi probleme. În astfel de cazuri, un RMN valorează cât o mie de cuvinte. Acolo vezi cum e patul vascular și care sunt leziunile. Sper să nu fie grav, îl cunosc și pe Mircea, și pe fratele lui. Au venit la mine cu ceva timp în urmă, erau foarte optimiști, discutau despre un program pentru a pune masă musculară", a declarat doctorul Alin Popescu, medicul naționalei de rugby.

PE SCURT

BOX

CIOCAN SE BATE CU „NASUL" LUI TYSON. ARBITREAZĂ LEU!

Boxerul profesionist român Cristian Ciocan (25 de ani, 11-3, 7 KO), alias Christian Hammer, se bate astăzi în Germania, la Goettingen, cu britanicul Danny Williams (39 de ani), pentru titlul european WBO la „grea". Williams (44-12, 33 KO) are în palmares o victorie mare la Mike Tyson, în 2004 (KO 4). Meciul e în direct pe Eurosport, iar unul dintre arbitri este Mihai Leu. În aceeași gală, românca Floarea Lihet (35 de ani) boxează pentru titlul mondial WIBF la „ușoară" cu Klara Svensson (Suedia).

POLO

CUPLAJ LA DINAMO

Superliga (2012-2013) pornește azi cu un un nou format. Până în martie 2013 se vor disputa etape duble săptămânale, tur-retur, după care va urma faza play-off (1-8). Învingătoarele vor forma grupa A, iar învinsele grupa B. Finala pentru aur e programată în mai, pe sistemul 4 din 7. Prima etapă debutează cu un cuplaj în bazinul Dinamo: Rapid – Sportul (azi, 16:00 și mâine, 14:00) și Dinamo – Crișul Oradea (azi, ora 17:15 și mâine, 15:15). Celelalte meciuri: Digi Oradea – AMEFA Arad (azi, orele 12:00 și 18:30), Steaua – Poli Cluj (mâine, ora 12:00, duminică, ora 12:00 – bazinul Floreasca).

Revoluția din Paris

Dacia a lansat ieri la Salonul Auto din Franța o nouă generație pentru trei modele: Logan, Sandero și Sandero Stepway

Daniel REMEȘ (Paris)
daniel.remes@prosport.ro

- **Noul Logan are un preț de pornire în Franța de 7.700 de euro, iar în România se estimează că va costa undeva la 7.000 de euro**
- **Sandero și Stepway sunt disponibile în țara noastră începând de luni, 1 octombrie, iar noul Logan va fi lansat în România la finalul anului**

Foto: **Mihai Dăscălescu / Mediafax**

Ieri, la opt ani de lansarea primei versiuni de Logan, Dacia a venit pe piață cu o versiune nouă. Cel mai vândut model al producătorului român, a apărut în fața lumii întregi alături de „frații" săi mai mici: Sandero și Stepway.

Dacia a făcut o adevărată Revoluție în prima zi a Salonului Auto de la Paris 2012. Deși nu a avut un stand pe măsura renumelui câștigat în ultimii ani, Dacia a reușit să atragă din nou atenția la un eveniment de anvergură mondială. Fix la ora 12:00, sute de ziariști din întreaga lumea s-au îngesuit să vadă minunea. Iar Dacia nu a dezamăgit pe nimeni. Noile modele Logan, Sandero și Stepway și-au făcut o intrare de gală în lumina reflectoarelor și a sutelor de blitzuri. Odată cu reînnoirea a trei dintre modelele sale de bază, Dacia își consolidează avansul în materie de achiziție inteligentă și continuă să se adapteze la cerințele clienților. Atât Logan, cât și Sandero și Stepway păstrează din plin ADN-ul care a adus succesul constructorului de la Mioveni: prețuri mici, spațiu interior generos și fiabilitate dovedită. Cele trei modele vin cu un design complet nou, cu dotări aflate la îndemâna pasagerilor, cu două nuanțe noi de culori (bleu persan și beige cendre) și cu motoare noi.

PATRU MOTOARE NOI

Dincolo de noutățile de design interior și exterior (despre care veți găsi amănunte în ediția de luni a ProSport), cele trei modele noi de la Dacia vin cu patru motoare interesante. Două pe benzină (TCe90 și 1.2 16V 75 CP) și două pe motorină (dCi de 75 CP și 90 CP). Cunoscută fiind priceperea francezilor pentru diesel, Dacia raportează pentru motorul de 90 CP un consum mediu incredibil de 3,9l/100 km și 103 grame de CO2/km. Dacă privim versiunea pe benzină, vom descoperi că motorul 1.2 16V de 75 CP are un consum mediu de 5,9l/100 km și va fi disponibil și într-o versiune GSL pentru modelul Dacia Logan.

PREȚUL PENTRU LOGAN, ÎNCĂ SECRET

Loganul, cel mai așteptat model al Dacia de la Salonul Auto de la Paris, nu are încă un preț de vânzare pentru România. În Franța, berlina construită la Uzina de la Mioveni are un preț de pornire de 7.700 de euro, cu TVA inclus. Lansat ieri în capitala Franței, noul Logan va fi disponibil în România abia spre finalul acestui an. În schimb, Sandero și Stepway sunt disponibile pentru comenzi încă de luni, 1 octombrie. Prețul de pornire, cu TVA inclus, este de 6.990 de euro, pentru Sandero, și de 10.800 de euro, pentru Stepway.

Fotografii: **Dacia**

pub

UNVINPEZI.RO

Ziua bună are vinul ei

Contratto
MILLESIMATO
2007

DOAR AZI
99
RON

ÎN MAGAZINE
~~123~~
RON

Doar azi, în limita stocului disponibil, numai pe:
www.unvinpezi.ro

HCM, apărare zero

Constanța a debutat cu o înfrângere în grupa B a Ligii Campionilor, fiind învinsă aseară, la Göteborg, cu 35-31, de IK Savehof

Foto: **Mediafax**

Alexandru Șimicu (în alb) a intrat în partea secundă, după ce a resimțit probleme medicale

Marius HUȚU
marius.hutu@prosport.ro

- **Campioana României a fost deficitară pe faza defensivă**
- **Următoarea partidă a HCM-ului este pe 3 octombrie, la București, cu Veszprem**

HCM Constanța, calificată pentru a șaptea oară în faza grupelor, a intrat cu stângul în noul sezon de Champions League. Chiar dacă și-a făcut calcule pentru două puncte în Suedia, „marinarii" s-au împotmolit în fața unei echipe care a „trăit" aseară pe mâna unui trident de 22-23 de ani, Tonneson - Ottosson - Nielsen, care împreună a marcat 21 de goluri.

Antrenorul HCM-ului, Zvonko Sundovski, a pregătit două echipe pentru partida de aseară, probabil, din dorința de a doza cât mai bine efortul elevilor săi. Pentru atac, distribuția i-a avut în prim-plan pe noua achiziție Dalibor Cutura și Alexandru Csepreghi, iar în defensivă și-au făcut loc Adzic și Angelovski, jucători recunoscuți pentru spiritul lor de sacrificiu. Calitate care i-a lipsit însă HCM-ului. Defensiva a fost marea problemă a campioanei României. Constanța a evoluat cu garda jos, dispusă să încaseze pumn după pumn, dar să caute lovitura decisivă. A și lovit cu o frecvență sporită, numai că spre deosebire de HCM, gazdele au mai și eschivat, portarul gazdelor reușind să prindă câteva mingi cu ajutorul cărora coechipierii s-au putut desprinde. După 15 minute echilibrate, Savehof s-a desprins până la 14-10 (min. 19).

Ajunsă în situația de alerga după egalare, Constanța s-a precipitat în multe momente și nu a mai reușit să reducă niciodată diferența la mai mult de două goluri. Jocul în valuri le-a permis suedezilor să se distanțeze chiar și la cinci goluri în repriza secundă (30-25, min. 48), suficient pentru a avea un final fără emoții: 35-31. Așadar, HCM-ul a pierdut un tempo important pentru calificarea în optimi, în condițiile în care a avut totuși cel mai accesibil adversar din grupă, însă are toate șansele de a se reabilita, săptămâna viitoare, cu Veszprem.

IK SAVEHOF – HCM CONSTANȚA 35-31

Forsberg, Johannesson - portari; Albrechtson, Apelgren 3, Bliznac 2, Florander, E. Forsell, O. Forsell, Friden, R. Johansson, T. Johansson 1, Larsson 9, Nielsen 4, Ottosson 8, Rhodin, Tonnesen 8
Antrenor: *Magnus Johansson*

Stănescu, Popescu - portari; Adzic, Angelovski, Buricea 1, Criciotoiu 4, Csepreghi 1, Cutura 6, Dragicevic, Humet 5, Sabou, Sadoveac, Șimicu 4, Stavrositu, Toma 5, Val Sancho 5
Antrenor: *Zvonko Sundovski*

Pauză: *19-17;* ***Loc de disputare:*** *Goteborg;* ***Spectatori:*** *2.500;* ***Arbitri:*** *Baranowski - Lernanowicz (Polonia);* ***Jucătorul meciului:*** *Tonnesen (Savehof)*

Oltchim a învins națională!

Gheorghe Tadici și-a început activitatea la echipa națională cu un meci de pregătire în compania echipei Oltchim. Campioana României s-a impus cu 25-23, la capătul unei partide echilibrate, cu răsturnări de situație. Vâlcea și naționala se vor reîntâlni azi, de la ora 11:00, apoi lotul va pleca la Oradea, unde va susține două meciuri cu Olanda și Trofeul Carpați. Un interviu amplu cu noul selecționer puteți citi în pagina 10.

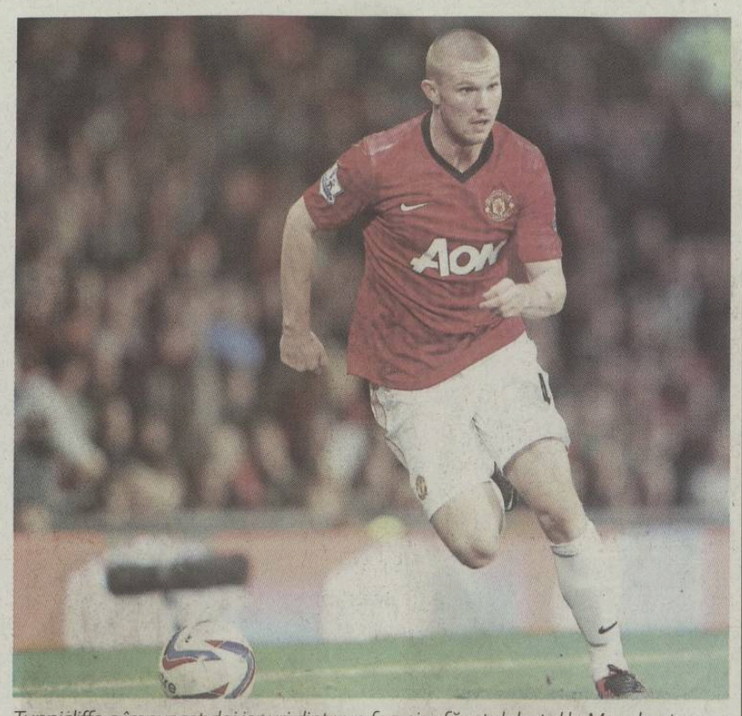

Tunnicliffe a împușcat doi iepuri dintr-un foc: și-a făcut debutul la Manchester United și a adus 12.500 de euro la bugetul familiei Foto: **Getty**

Și-a îmbogățit propriul tată!

Tatăl lui Ryan Tunnicliffe a câștigat 12.500 de euro după ce a pariat în urmă cu zece ani că fiul său va juca pentru Manchester United

Adrian COSTEIU
adrian.costeiu@prosport.ro

» Dacă Tunnicliffe va juca și pentru naționala Angliei, tatăl său va câștiga alți 40.000 de euro

A devenit deja o obișnuință ca Sir Alex Ferguson să le dea o șansă tinerilor jucători în meciurile din Cupa Angliei sau Cupa Ligii. Managerul "diavolilor" caută să găsească noi talente, dar și să le ofere titularilor câteva zile de pauză pentru a se reface înaintea meciurilor din Premier League și Liga Campionilor. O astfel de șansă a primit în meciul de miercuri seară cu Newcastle, încheiat cu 2-1 pentru United, și tânărul Ryan Tunnicliffe (19 ani), un mijlocaș care a fost transferat de United în urmă cu trei ani.

Ceea ce nu știa Ferguson era că acest debut a fost extrem de important atât pentru jucător, cât și pentru tatăl său. Pe când Ryan avea doar nouă ani, tatăl său a pariat 125 de euro că va juca în tricoul lui Manchester United. Pe o cotă uriașă, 100 la 1! Iar visul său s-a împlinit miercuri seara cu Newcastle, când Tunnicliffe a intrat în minutul 77, în locul lui Vermijl. Însă povestea nu se oprește aici. Casa de pariuri „William Hill" a dezvăluit cotidianului „Daily Mail" că tatăl lui Tunnicliffe a pariat și că jucătorul va evolua cel puțin o dată în tricoul națională Angliei. Pe o cotă de 350 la 1!

Chinuit de accidentări

Cristi Chivu și-a amânat revenirea la Inter. În timpul încălzirii pentru meciul cu Chievo a simțit dureri la degetul luxat

Din cauza accidentărilor, Chivu nu a fost trecut pe lista UEFA pentru meciurile din Europa League Foto: **EPA**

Adrian COSTEIU
adrian.costeiu@prosport.ro

» Fundașul român era anunțat titular în partida cu Chievo, însă nu a mai jucat din cauza durerilor la degetul luxat în meciul din august cu Hajduk Split

» Tehnicianul lui Inter, Andrea Stramaccioni, îl consideră pe Chivu indispensabil pentru modulul său defensiv cu trei fundași centrali

Coșmarul lui Cristi Chivu continuă. Și în ce mod! Chiar pe stadionul unde a suferit cea mai gravă accidentare din carieră în urmă cu doi ani și jumătate, fundașul român în vârstă de 31 de ani a aflat că încă nu poate să debuteze în acest sezon de Serie A! Cauza? Aceeași problemă la unul dintre degetele piciorului drept, luxat în turul trei preliminar din Europa League la începutul lunii august.

> 154 de meciuri în șase sezoane a strâns Chivu pentru Inter

INDISPENSABIL PENTRU INTER

"Sunt fericit că recuperarea lui Chivu e completă. El este un jucător foarte important pentru mine, cu o experiență care poate ajuta defensiva Interului. Știe să joace atât ca fundaș stânga, cât și ca fundaș central". Sunt vorbele tehnicianului Andrea Stramaccioni, rostite înainte de meciul cu Chievo de miercuri seară, în care Chivu trebuia să conducă defensiva milaneză. Însă revenirea fundașului nu s-a mai produs. Trimis la încălzire cu 20 de minute înaintea coechipierilor săi, Chivu a cerut intervenția medicului, care nu i-a dat drept de joc, după ce a simțit dureri la degetul luxat în august. În locul său a intrat Samuel, iar Inter a câștigat cu 2-0, prin golurile marcate de fostul CFR-ist Pereira și de Antonio Cassano.

Importanța fundașului român pentru modulul cu trei fundași gândit de Stramaccioni la Inter a fost sublinată și de fostul său coechipier Christian Panucci, jucător cu 370 de meciuri în Serie A: "Chivu e un fundaș senzațional, versatil și experimentat, însă fizicul nu l-a ajutat, a pierdut foarte multe meciuri din cauza accidentărilor".

> ***Chivu e un jucător foarte important pentru mine. Știe să joace atât ca fundaș central, cât și ca fundaș stânga. Ne poate ajuta mult***
> **Andrea STRAMACCIONI**, antrenor Inter

PROGRAM TV

AZI

09:30 SPORT 1 (direct)
Tenis: ATP 250 Kuala Lumpur. Sferturi de finală

12:00 DIGI SPORT 3 (direct)
Polo (Superliga): CSM Digi Oradea - AMEFA Arad

16:00 DIGI SPORT 3 (direct)
Polo (Superliga): Rapid - Sportul Studențesc

17:00 DOLCE SPORT 2 (direct)
Fotbal: Chindia Târgoviște - Otopeni

17:15 DIGI SPORT 3 (direct)
Polo (Superliga): Dinamo - Crișul Oradea

18:00 DIGI SPORT 1 (direct)
Handbal (m): CSM București - U Transilvania Cluj

18:00 SPORT 1 (direct)
Fotbal: Gyor - Papa

19:30 DOLCE SPORT 1 (direct)
Fotbal: Șahtior - Dnipro

20:00 SPORT 1 (direct)
Fotbal: MTK - Siofok

20:00 DIGI SPORT 1 (direct)
Baschet (m): BC Mureș - CSM Oradea

21:30 EUROSPORT 2 (direct)
Fotbal: Fortuna Dusseldorf - Schalke

PE SCURT

ANGLIA

TERRY, AMENDAT CU 280.000 DE EURO!

Deși a fost achitat în instanță civilă în procesul privind insultele rasiste aduse lui Anton Ferdinand în meciul dintre QPR și Chelsea din 23 octombrie 2011, John Terry a fost suspendat patru etape și amendat cu 280.000 de euro de Federația engleză. Jucătorul a fost găsit vinovat de încălcarea articolului E3 din regulamentul Federației, care interzice adresarea de injurii sau remarci rasiste la adresa adversarilor.

SPANIA

REVINE ABIDAL?

Într-un interviu acordat cotidianului „Sport", mijlocașul Barcelonei, Xavi, a declarat că fundașul francez Eric Abidal va reveni pe teren pentru echipa catalană în acest an, după transplantul de ficat suferit în luna aprilie. „Stă în sala de forță zi de zi, de dimineața până seara. E un exemplu pentru noi toți! Nu știu dacă revine în octombrie sau noiembrie, dar sunt sigur că va juca în 2012", a spus Xavi.

pub

Să trăiești, dușmane!

Ieri, Crăciunescu și Porumboiu au împlinit 62 de ani de când s-au născut și câteva luni de când sunt din nou dușmani. ProSport le-a ascultat urările

Costin ȘTUCAN
costin.stucan@prosport.ro

Ce-ți doresc eu ție? Ce-ar putea să-și dorească de ziua lor doi oameni care au fost pe rând „gemenii" arbitrajului, frați de cruce, apoi șef și angajat, mai târziu inamici, în urmă cu câțiva ani din nou amici și acum din nou dușmani? Adrian Porumboiu și Ion Crăciunescu au împlinit ieri 62 de ani. Acum câteva luni, Porumboiu spunea că Ion Crăciunescu încasează bani într-un cont fantomatic din Insulele Cayman, iar Crăciunescu dezvăluia că fostul său cel mai bun prieten a avut sifilis.

ProSport a testat terenul chiar de ziua lor. Primul sunat a fost Adrian Porumboiu.

Ce-i doriți domnului Crăciunescu de ziua lui?
Ce să-i doresc? (Pe un ton concesiv) Să fie sănătos și dacă îi urez asta, îi urez implicit și La mulți ani!
Ce cadou îi veți face?
Niciun cadou. Eu i-am făcut mereu cadouri, el niciodată. (Maliții) Ba da, mint. Mi-a făcut un cadou anul ăsta, mi-a luat ceva. (Râde) Mi-a luat titlul și l-a dat celor de la CFR.

Au mai urmat 4-5 minute de discuție în care, pe un ton amar, Porumboiu a filosofat pe tema unei posibile împăcări: „S-a dus, ce să mai... Nu se mai întoarce. Timpul e ireversibil!". Și, în final, eternul of: „Dacă erau respectate regulile FIFA la meciul U Cluj - CFR, Vaslui era campioană!".

Dincolo, atmosfera din telefon era mai voioasă. Ion Crăciunescu: „Ce să fac de ziua mea, joc șah! Am fost cu familia la masă, iar acum mă relaxez. E o zi ca oricare alta".
Domnul Porumboiu v-a urat să fiți sănătos! Dumneavoastră ce-i urați?
(Devine brusc morocănos) Eu nu sunt la Din Dragoste! Nu vreau să-i fac nicio urare!

Discuția s-a terminat brusc. Crăciunescu a sunat înapoi după câteva minute, a vrut să mai spună ceva, însă s-a răzgândit: „Nu-i mai ziceți nimic!".

Jucătorii Petrolului mizează pe un stadion plin duminică seara la partida cu Steaua Foto: **ProSport**

Terapie cu fani înainte de Steaua

Rednic va lăsa antrenamentul deschis sâmbătă, special pentru ca suporterii echipei să asiste la ultima ședință de pregătire dinaintea jocului cu roș-albaștrii

Marian DIMA
marian.dima@prosport.ro

» **5000 de fani ai Petrolului sunt așteptați mâine în tribune, la ora 19:00**

Evenimentul turului. Așa pare să fie tratat de către ploieșteni meciul pe care echipa lor îl va susține duminică, în etapa a zecea, contra Stelei. Ultima prezență a roș-albaștrilor pe „Ilie Oană" trezește amintiri neplăcute celor de la Petrolul. După incidentul care s-a soldat cu lovirea lui Galamaz de către un fan pătruns pe teren, Petrolul a sfârșit prin a pierde meciul cu 3-0 la masa verde, astfel că fanii vor cu orice preț victoria în acestă duminică, de la 21:30. Pentru a profita de emulația ieșită din comun care s-a format în jurul acestui meci, Mircea Rednic a decis să le facă o surpriză atât jucătorilor săi, cât și suporterilor.

AU REPETAT CU MĂCIUCA

Tehnicianul „găzarilor" va permite accesul publicului pe stadion la antrenamentul oficial ce va preceda meciul cu Steaua. Acesta va fi susținut mâine, de la ora 19:00, iar oficialii clubului se așteaptă la aproximativ 5000 de suporteri care, prin atmosfera pe care o vor creea, să le transmită dorința de reușită și fotbaliștilor. Nu vor lipsi torțele și fumigenele, așa cum a fost și în cazul primului antrenament oficial de la startul acestui sezon, atunci când 3000 de fani i-au încurajat pe fotbaliști. Pentru galeria Petrolului va fi un ultim antrenament înainte de meciul cu Steaua, asta după ce a avut ocazia să se pregătească și la meciul cu Damila Măciuca (2-0), din Cupa României.

Avantajul Petrolului este că joacă acasă. Pentru Steaua va fi cel mai dificil meci jucat în deplasare, după cel din Europa League cu Stuttgart
Valeriu RĂCHITĂ, fost jucător la Steaua și Petrolul

Joacă un amical cu Galata

Pauza competițională prilejuită de meciul pe care România îl va disputa, pe 12 octombrie, cu Turcia la Istanbul, le-a dat ocazia șefilor de la Petrolul să aranjeze un amical de lux. Astfel, elevii lui Mircea Rednic vor călători și ei în Turcia pentru a disputa o partidă amicală contra celor de la Galatasaray. „Se joacă în proporție de 99%", au confirmat oficialii clubului pentru ProSport. Meciul se va juca în aceeași zi cu cel al națională României.

Calificare în opt oameni!

Steaua a trecut fără emoții de Târgu Mureș, chiar dacă a jucat cu trei jucători mai puțin, Gardoș fiind eliminat în minutul 31, iar Szukula și Pîrvulescu suferind accidentări după ce Reghe epuizase schimbările

Mihai Costea a fost omul meciului în partida de aseară, semn că îi prieste despărțirea de „Cruduța" Foto: **Răzvan Lupică**

Mircea DOMINTE
mircea.dominte@prosport.ro

» **Steaua a reușit să se califice în optimile Cupei, scor 3-1**

Chiar și fără „greii" Rusescu, Chiricheș, Bourceanu, Pintilii, Tănase și Chipciu, Steaua nu a întâmpinat prea mari probleme în fața lui FCM. Apropo, imagine antologică aseară în Ghencea. Becali a urmărit partida din lojă, fiind încadrat de Dodel și de Chipciu, adică jucătorii preferați ai patronului. Și toți trei s-au spart de râs când Mihai Costea l-a „executat" cu o „scăriță" pe Abraham (13) în urma unui penalty obținut de Prepeliță. Becali arăta tribunei semnul inimii, ironizându-l pe Nilă de când era cu „Cruduța". Asta în timp ce ceilalți doi colegi ai lui Costea râdeau de gluma patronului.

„DODEL", CHIPCIU ȘI BECALI AU RÂS DE „NILĂ"

Meciul a avut un prim sfert de oră cu o desfășurare logică, dar în totală antiteză cu ultimele 15 minute ale reprizei. Vinovat? Florin Gardoș, care după două faulturi de „galben" a fost trimis la cabine (31). Și parcă odată cu el s-a evaporat și spiritul ofensiv al liderilor. Aroape incredibil, dar minute bune, roș-albaștrii nu au mai ieșit din jumătatea lor, condiții în care egalarea a venit logic, prin Dâlbea (40).

Poate că pentru Steaua, Cupa nu este un obiectiv prea important în acest sezon, dar antrenorul Reghecampf nu a suportat ideea că o echipă mediocră din liga a doua pune probleme pe Ghencea. L-a scos de la „naftalină" pe Nikolic, iar muntenegreanul nu a dezamăgit, marcând imediat după o pasă perfectă a aceluiași Costea (48). Apoi, „Nilă" a vrut parcă să ofere o nouă dovadă că nu și-a spus ultimul cuvânt la Steaua și a finalizat pentru 3-1 (50). Finalul de meci i-a adus totuși și o veste proastă lui Reghecampf, Szukala a suferit o accidentare în minutul 77, entorsă la genunchi, iar din acel moment roș-albaștrii au jucat cu doi oameni în minus pentru că Reghe epuizase toate schimbările. Cu un minut înainte de final, s-a accidentat și Pîrvulescu, astfel că Steaua a terminat meciul în opt oameni.

PE SCURT

PRECAUȚIE
CONTROL STRICT AL GALERIEI
După ce la partida din etapa a IX-a, contra Rapidului, au existat mai multe bannere ale galeriei Stelei cu mesaje rasiste, forțele de ordine s-au străduit ca episodul să nu se mai repete și aseară. Astfel, cu aproximativ o oră înainte de startul meciului cu FCM Tg. Mureș, fiecare banner adus de ultrași a fost verificat de către oamenii de ordine. În plus, membrii galeriei au fost controlați pentru a se depista eventuale materiale pirotehnice. **(Daniel VLAD)**

NEDISCIPLINAT
GARDOȘ, ELIMINAT ÎN 30 DE MINUTE
Fără meci pentru Steaua de la finalul lunii august, de la 3-0 cu Ekranas în Ghencea, Florin Gardoș nu a petrecut foarte mult timp pe teren nici aseară. Trimis de Reghecampf pe postul de mijlocaș la închidere, fotbalistul de 23 de ani a fost eliminat de pe teren în minutul 31, după ce a primit al doilea galben. „Reghe își bate joc de el trimițându-l pe postul ăla", spunea Ilie Balaci înaintea meciului.

STEAUA 3-1 TG. MUREȘ
M. Costea '13 - pen. și '50, Nikolic '47 / Dâlbea '40

Stanca - G. Matei ('64 Szukala), Dumtraș, Martinović, Pîrvulescu - Gardoș, Filip, Prepeliță, Bălan (cpt.) ('69 Ad. Popa), M. Costea - Machado ('46 Nikolic)
Antrenor: *Laurențiu Reghecampf*
Eliminare: *Gardoș '31*

Abraham - Vagner ('69 Bunea), Pascariu, Nicu (cpt.), Szilagy - Precup ('53 Hanca), Pdurețu, Dâlbea, Saim - C. Cristea, Huiban ('59 Apostol)
Antrenor: *Daniel Isăilă*

Arbitru: *Lucian Rusandu ★★ (Sfântu Gheorghe);*
Asistenți: *Cristian Nica ★★★ (Ploiești) și Laszlo-Imre Bucsi ★★★ (Sfântu Gheorghe);* ***Stadion:*** *Steaua (București);* ***Spectatori:*** *5.500;*
Jucătorul meciului: *Mihai Costea ★★★★;*
Corespondent: *Mircea Dominte*

pub

Femeile știu de ce le plac bărbații GQ

Citește GQ, ediția septembrie-noiembrie. Acum la toate punctele de difuzare a presei.

http://www.facebook.com/gqromania

Nașul ar fi oprit derby-ul

„Comisiile au tratat incidentele cu o lejeritate nepermisă", a spus Mircea Sandu referitor la comportamentul steliștilor din meciul cu Rapid

Cristian SCUTARIU
cristian.scutariu@prosport.ro

» **Unul dintre managerii Stelei dă vina pentru cuvintele injurioase la adresa unui fan al CFR-ului pe un așa-zis „hacker", care i-ar fi spart contul de facebook**

Președintele FRF, Mircea Sandu, și-a exprimat părerea cu privire la scandalul de rasism de la Steaua-Rapid. „Meciul trebuia oprit și suspendat definitiv în cazul în care comportamentul rasist și xenofob se repeta. Din păcate, comisiile au tratat incidentele cu o lejeritate nepermisă", a spus Sandu. Steaua a fost amendată doar cu 20.000 de lei de Ligă.

ProSport a publicat ieri un articol în care se dovedea cum **unul dintre managerii Stelei (foto)**, care susține că nu e rasist sau xenofob, înjura un suporter al CFR-ului pe contul său de Facebook. Oficialul Stelei a încercat ieri să se justifice, explicația fiind uluitoare: „Probabil că mi-a fost spart contul de Facebook. Eu nu i-am răspuns acelui fan, probabil am fost „hăckuit". Cred că o să-mi închid contul".

Mărturisirea pare foarte departe de adevăr, întrucât managerul a continuat să folosească acel cont de Facebook și după data eventualei „spargeri", adică 21 septembrie. Ultima postare a fost pe 25 septembrie, prilej cu care a ironizat din nou fanii Rapidului. Mai mult, eventuala „hăckuire" nu a fost raportată nimănui, chiar dacă managerul este prieten pe acea rețea de socializare cu un număr impresionat de ziariști.

Foto: **Bogdan Iordache**

Biblioteca Județeană MUREȘ TÂRGU MUREȘ

Revanșa căpitanului!

Alex Bourceanu i-a adus Stelei trei puncte în meciul cu Rapid, iar evoluția sa l-a transformat în cel mai bun jucător al etapei din Liga ProSport. În runda trecută, au mai impresionat jucătorii Astrei: Budescu, Distefano, Takayuki și Junior Morais au fost printre cei mai valoroși

» **Eroul derby-ului Steaua - Rapid, scor 1-0, a fost cel mai bun jucător al etapei în Liga ProSport**

» **Premii de peste 10.000 de euro sunt puse la bătaie în Liga ProSport**

Vedeta ultimei etape în cel mai spectaculos manager online din România a fost stelistul Alexandru Bourceanu, marcator al golului decisiv în derby-ul cu Rapid.

Reușita căpitanului Stelei din prelungirile partidei de pe Național Arena le-a adus roș-albaștrilor trei puncte în clasament și l-a transformat pe „închizător" în cel mai bun jucător al etapei din Liga ProSport, cu un total de 11 puncte.

Alături de Bourceanu, în echipa rundei mai apar „astralii" Constantin Budescu (11 puncte), David Distefano, Takayuki Seto și Junior Morais (câte 10 puncte), toți protagoniști în meciul Astra - Gaz Metan Mediaș, scor 4-0, dar și fostul stelist Sorin Ghionea, care a marcat în meciul Concordia - Ceahlăul (2-1) și a adunat 10 puncte pentru managerii care l-au selecționat.

Foto: Alexandru Hojda

Bourceanu și-a consolidat în meciul cu Herea și compania statutul de lider al Stelei

CHIPCIU, DE NEOPRIT

Deși nu a prins echipa etapei, stelistul Alexandru Chipciu reușește să impresioneze în Liga ProSport prin constanță și în acest moment e cel mai eficient fotbalist din joc, cu două goluri și o pasă decisivă reușite în ultimele două etape.

Cu un preț deloc mic - 2.300.000 bani virtuali - Chipciu s-a dovedit o achiziție perfectă pentru managerii care au mizat pe el. Mijlocașul Stelei a strâns 24 de puncte numai în ultimele două etape și are un total de 37 de puncte în cele patru etape scurse până acum.

Topul celor mai eficienți fotbaliști din joc după 4 etape e completat de Victoraș Astafei (Gaz Metan Mediaș), Kehinde Fatai (Astra), Piotr Celeban (Vaslui) și Seto (Astra).

CUM INTRI GRATUIT ÎN LIGA PROSPORT

1. Accesezi pagina **www.liga-prosport.ro** și folosești contul creat în edițiile precedente ale jocului sau îți faci un cont nou. Ai nevoie doar de o adresă de e-mail validă, unde vei primi un cod necesar activării contului.

2. Selectezi echipa preferată din Liga I și îți alegi un nume pentru echipă.

3. Primești 20.000.000 de bani virtuali, din care trebuie să îți faci un lot de 15 jucători, în următoarea structură: 2 portari, 5 fundași, 5 mijlocași și 3 atacanți. Poți selecta maxim 3 jucători de la o singură echipă din Liga I.

4. Alegi sistemul de joc, primul „11" și un căpitan, după care ești oficial manager în Liga ProSport. Acumulezi puncte în clasament în funcție de cum se descurcă jucătorii tăi în Liga I. Atenție: punctele strânse de căpitanul echipei vor fi dublate, așa că ai grijă să dai banderola jucătorului cu cele mai mari șanse să puncteze consistent.

5. În fiecare luni și vineri, găsești în ProSport serii ce îți oferă transferuri gratuite în Liga ProSport. Doar așa îți poți schimba lotul de la o etapă la alta fără a pierde puncte în clasament și nu riști să te prezinți cu echipa incompletă la începutul meciurilor.

CÂȘTIGĂTORII LIGA PROSPORT, ETAPA A IV-A

• **Adrian Ion (manager ady4speed)** - Liga ProSport - rucsac + geanta pentru laptop + pereche de căști:

CÂȘTIGĂTORII DIN LIGA PREPAY SUPORTER

LOCUL I

• **Constantin Grădinaru (manager Cosminel15)** - parfum + minge

LOCUL II

• **Ciprian Irimia (manager IrimiaCiprian)** - minge

LOCUL III

• **Cosmin Florin Rotaru (manager cosminph)** - minge

» **2.000.000 de bani virtuali** costă stelistul Alexandru Bourceanu în Liga ProSport

» **30.000 de manageri** s-au înscris până acum în joc

» **Echipa etapei:** Tătărușanu - Ghionea, Chiricheș, Cazan, Junior Morais - Budescu, Bourceanu, Seto, Distefano, Dică - Dănciulescu

» **Premiul final** acordat de ProSport și Orange este de **10.000 de euro**

» Mai multe detalii pe **www.ligaprosport.ro**

pub

pub

„În doi ani revenim între primele 5 țări din lume!"

Selecționerul Gheorghe Tadici și-a preluat atribuțiile la echipa națională, căreia i-a trasat deja obiectivul

Marius HUȚU
marius.hutu@prosport.ro

- **Tadici a revenit la națională după o pauză de patru ani**
- **Neagu și Țăcălie s-ar putea regăsi în lotul pentru CE 2012**
- **Obiectivul pentru Campionatul European va fi stabilit înainte de startul competiției**

Gheorghe Tadici și-a început oficial activitatea la echipa națională feminină de handbal, după ce în vară a fost mandatat de Federație să califice formația la Jocurile Olimpice de la Rio (2016). Trofeul Carpați, programat săptămâna viitoare la Oradea, reprezintă întâiul test pentru selecționer, care și-a fixat ca prim obiectiv formarea unei echipe pentru Campionatul European din decembrie (Serbia).

Reveniți după patru ani în funcția de selecționer. Ce ați regăsit la echipa națională?
Am regăsit multe nume noi, jucătoare care sper că își doresc să facă performanță cu prima reprezentativă în următorii patru ani. În acest timp, în care probabil vom lucra împreună, îmi doresc ca ele să vină cu inima deschisă la lot și să obțină cel puțin aceleași rezultate ca și predecesoarele lor din ultimii cinci-șapte ani.

Cum ați caracteriza momentul 2012, în raport cu 2005, startul precedentului mandat?
Fiecare moment este diferit, având în vedere că au trecut șapte ani de atunci. Vorbim de alte generații, jucătoare, valori, diferențele sunt majore.

În 2005 ați preluat o echipă națională fără rezultate majore în spate. Acum, datele problemei sunt puțin schimbate, în sensul că publicul are alte așteptări după ce România a devenit vicecampioană mondială în 2005 sau a luat bronzul la CE 2010. Este presiunea mai mare din acest punct de vedere?
În 2005, când am fost desemnat selecționerul României, la lot se regăseau deja valori certe, care jucau la echipe importante din Europa, care aveau o altă mentalitate și meciuri în Liga Campionilor. Fetele aveau la activ cel puțin două turnee finale. Nivelul din 2008 în handbalul mondial a fost mult mai ridicat decât în perioada 2008-2012, chiar dacă, să spunem, ultima ediție a JO a lăsat o impresie bună din punct de vedere calitativ. Handbalul a scăzut la nivel mondial, nu numai în România, inclusiv la nivel de cluburi, aria de selecție s-a îngustat. Va fi mai greu acum să închegăm o echipă și, bineînțeles, și presiunea mai mare.

În precedentul mandat (2005-2008), Tadici a obținut locul 2 la CM 2005, locul 4 la CM 2007 și locul 7 la JO 2008. La CE 2006, a ratat calificarea

„NU MERG LA CAMPIONATE FĂRĂ OBIECTIVE"

Tot ca și paralelă cu 2005, atunci ați avut rezultate imediate. Acum, în cât timp estimați că le puteți repeta?
Așa cum am spus, atunci am avut la dispoziție o altă generație. Apreciez că acum avem nevoie de minimum doi ani pentru a forma scheletul unei echipe naționale solide, handbaliste dispuse să se înhame la obiectivele pe care ni le propunem și care să aibă satisfacții majore. Nu știu dacă vom avea din nou satisfacția unei finale de Campionat Mondial sau European, dar trebuie neapărat să venim între primele cinci-șase națiuni ale lumii. Comisia Tehnică, Consiliul de Administrație, conducerea federației, toată lumea a căzut de acord că este nevoie de trei ani pentru a forma o nouă echipă, dar eu mi-am propus să scad acest termen cu un an.

Deci, la Europenele din Serbia mergeți fără un obiectiv clar...
Niciodată nu o să mă auziți că voi merge la o competiție fără obiectiv. Nu va exista așa ceva. Având în vedere însă că abia mi-am preluat atribuțiile, obiectivul îl vom fixa după meciurile de pregătire cu Germania, Serbia și, posibil, Danemarca, de la sfârșitul lunii noiembrie.

NEAGU ȘI ȚĂCĂLIE, NUME IMPORTANTE PENTRU TADICI

Sunt jucătoarele de acum răbdătoare pentru a clădi o nouă echipă?
Nu pot să-mi dau seama acum, este prima acțiune pe care o avem, dar eu cred că orice sportiv care se pretinde de performanță își dorește ca azi să obțină mai mult decât ieri, iar mâine mai mult decât azi. Și asta e normalitatea. Iar ca să aibă satisfacții profesionale, trebuie să aibă și răbdare, să facă și sacrificii.

Câte handbaliste aveți în vedere în momentul de față?
Am convocat 20 de handbaliste pentru vizita medicală, însă numai 17 au participat. Țăcălie, Burghel și Nechita au accidentări serioase și sper să-și revină cât mai repede, să arate și să demonstreze că merită să fie la națională. Nechita are genunchiul umflat, dar m-a asigurat de dorința ei necondiționată de a veni la prima reprezentativă, de a participa la CE 2012. Ce trebuie însă reținut, selecția va fi continuă în cei patru ani, nimeni nu va avea statut de senator de drept. Ușa rămâne deschisă și la intrare, și la ieșire. Abia aștept să revină și Cristina Neagu, am vorbit cu ea și cred că sunt toate șansele să fie la Campionatul European, la fel ca și Țăcălie. Sunt două jucătoare încă tinere, care pot ajuta echipa în următorii ani. O aștept și pe Zamfir, dar și alte handbaliste care pot avea un cuvânt de spus.

Cristina Neagu (stânga) a fost pariul lui Tadici la CM din 2007. Selecționerul vrea să construiască în jurul interului-stânga noua echipă națională Foto: **ProSport**

LOTUL ROMÂNIEI PENTRU TROFEUL CARPAȚI

Portari: Ungureanu (Oltchim), Tolnai (Uskudar), Smedescu (Baia Mare)
Extreme stânga: Curea (Oltchim), Hotea (Brașov), Dincă (Jolidon Cluj)
Extreme dreapta: Pârvuț (Baia Mare)
Pivoți: Manea (Oltchim), Pintea (Zalău), Agrigoroaie (Roman)
Interi stânga: Meirosu (Oltchim), Druțu (Brașov), Vădineanu (Cluj)
Interi dreapta: Geiger (Baia Mare), Mihalschi (CSM București)
Centri: Marin (Roman), Băbeanu (Craiova)

- Pentru a completa lotul B al României, care va participa, de asemenea, la Trofeul Carpați, Tadici le-a mai chemat pe Mureșan (Zalău), Nichita (Brăila) – portari; Iuganu (Roman), Apetrei (Brașov), Buceschi (Baia Mare), Perianu (Brăila), Tiron (LPS Iași), Varga (Zalău), Chiper (Brașov), Briscan (Craiova) și Apipiei (Craiova).

PROGRAMUL NAȚIONALEI PÂNĂ LA EUROPENE	
02-03.10	două meciuri de pregătire cu Olanda (Oradea)
05-07.10	Trofeul Carpați (România A, România B, Ucraina, Ungaria)
23-26.11	două jocuri de pregătire cu Germania (Dortmund)
30.11-02.12	meciuri de pregătire cu Serbia și Danemarca (Serbia)
04.12	debut la Campionatul European din Serbia (în grupă cu Rusia, Muntenegru și Islanda)

Burcea și Pera, „secunzii" lui Tadici

Gheorghe Tadici și-a alcătuit și echipa tehnică pentru acest ciclu olimpic. Colaboratorii antrenorului sunt Florin Pera și Bogdan Burcea. Primul a fost antrenor la Tomis Constanța în sezonul trecut, iar al doilea este „principal" la SCM Craiova. La Trofeul Carpați, Pera și Burcea vor sta pe banca tehnică a lotului „B".

pub

parteneri:

Dove AQUA CARPATICA PUMA

În octombrie, caută la chioșcuri revista împreună cu DVD-ul la un preț special

Numai 14,9 lei

pub

pub

PARIURI SPORTIVE - CASINO - JOCURI - POKER

BONUS DE 200 RON LA SPORT!

bet-at-home.com
VIAȚA E UN JOC!

FOTBAL DE ÎNALTĂ CLASĂ!

Pariază acum pe fotbal la www.bet-at-home.com

ROMÂNIA LIGA I

FC Oțelul Galați – FC Brașov
1: 1,80 X: 3,20 2: 3,90

Rapid București – FC Viitorul Constanța
1: 1,35 X: 4,10 2: 7,30

FC Petrolul 52 Ploiești – Steaua București
1: 2,60 X: 3,05 2: 2,45

Dinamo București – CS Pandurii Târgu Jiu
1: 1,80 X: 3,15 2: 4,00

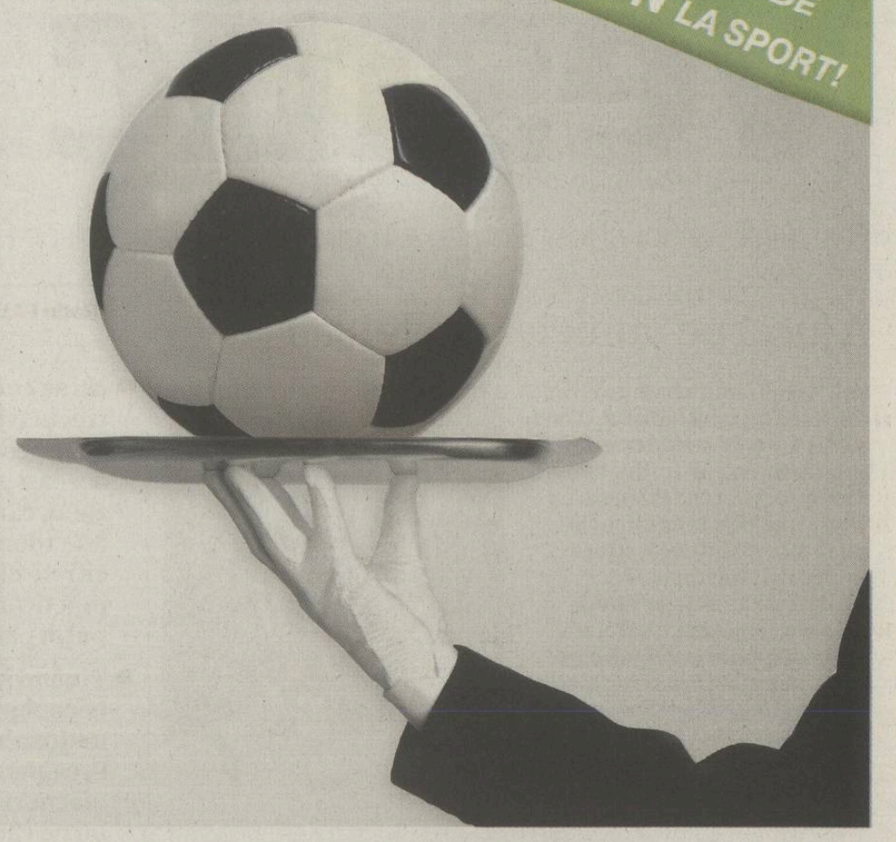

„Vreau să ajung numărul 1 la dublu“

Horia Tecău își propune să ajungă în vârful ATP la dublu, să câștige un turneu de Mare Șlem și să pătrundă cu echipa de Cupa Davis a României în barajul pentru accederea în Grupa Mondială

Foto: Arhivă personală

În această săptămână, Tecău a făcut, în premieră, echipă la dublu cu legendarul indian Leander Paes, care are în spate o carieră de peste 20 de ani în tenisul profesionist

Horia este în permanență susținut de familie. Aici, alături de mama lui, Dorinela, și fratele mai mare, Andrei, cel care i-a deschis drumul spre tenis

Foto: Cristina Nichituș

13
turnee a câștigat Horia Tecău în ultimii doi ani, la zece dintre ele avându-l partener pe suedezul Robert Lindstedt

Mirela BASESCU
mirela.basescu@prosport.ro

» Tecău va reface dublul cu Lindstedt, partenerul lui tradițional, săptămâna viitoare, la Beijing

Horia Tecău rămâne și în 2012 cel mai constant jucător român de tenis. Abonat la TOP 10 mondial la dublu, unde a ajuns în acest an, în premieră, pe locul 5, constănțeanul a jucat alături de partenerul său Robert Lindstedt a treia finală consecutivă la Wimbledon. A câștigat primul turneu de Master Series din carieră și primul turneu de Mare Șlem la dublu mixt, Australian Open, s-a calificat pentru a doua oară consecutiv la Turneul Campionilor. El și-a mai adăugat în palmares încă patru competiții. Horia a vorbit despre relația cu actualul partener de dublu, Robert Lindstedt, cu care a câștigat zece turnee ATP, despre echipa de Cupa Davis, despre planurile și obiectivele pe care și le-a trasat.

O NOUĂ ÎNTÂLNIRE CU FINLANDA ÎN CUPA DAVIS: „Practic trebuie să o câștigăm. A fost o tragere la sorți favorabilă pentru noi, erau câteva echipe care ar fi fost greu de bătut, iar obiectivul nostru pentru 2013 este să ajungem la play-off. Finlandezii au venit cu cea mai bună echipă la Cluj, pe când noi nu am avut cea mai bună echipă. La ei nu cred că vor mai fi schimbări majore pentru meciul din primăvară, la noi da! Pentru că mai avem jucători buni de simplu care se pot alătura echipei, precum Hănescu, Ungur“.

O POSIBILĂ REVENIRE A LUI HĂNESCU ȘI UNGUR ÎN ECHIPA DE CUPA DAVIS: „Senzația pe care o am în urma discuțiilor cu ei este că ar fi venit și acum dacă se juca pe zgură, pentru că și ei s-ar fi întors din același motiv ca și noi, pentru România și pentru fani. Nu a fost vorba de rea voință din partea lor, pur și simplu ei se află într-o parte a clasamentului în care își doresc să strângă puncte pentru a intra la Australian Open. În momentul în care s-a pus problema meciului de Cupa Davis mai erau patru turnee challenger pe zgură până la sfârșitul anului la care ei doreau să participe și le-ar fi fost destul de greu să schimbe de pe zgură pe hard și iar pe zgură“.

DIVERGENȚELE CU FEDERAȚIA: „Noi am protestat pentru că nu am fost consultați în luarea deciziei privind înlăturarea lui Andrei Pavel din postura de căpitan nejucător și pentru că dorim ca atunci când se iau astfel de decizii să se țină cont și de părerea noastră. Mi se pare normal să fim și noi implicați, consider că lucrurile acestea le putem rezolva în echipă, la fel cum tot în echipă trebuie să stabilim suprafața pe care vrem să jucăm“.

RELAȚIA CU ANDREI PAVEL: „Cu Andrei suntem în relații foarte bune, ne-am întâlnit și când au fost turneele în SUA, iar acum, el fiind antrenorul Tamirei Paszek, ne mai vedem și la competițiile unde e dublu mixt. Vorbim constant cu Andrei, știa de hotărârea noastră de a veni și de a juca, el niciodată nu ne-a spus să nu venim sau ceva de felul acesta“.

SPRIJIN PENTRU PAVEL: „Noi am dorit să tragem un semnal de alarmă. Andrei este prietenul nostru, un simbol al echipei de Cupa Davis, ne-a ajutat în carieră pe toți, a jucat cu mine la dublu, cu Hănescu, l-a ajutat pe Copil, s-a implicat în carierele noastre. De aceea ne-a fost greu să acceptăm decizia înlăturării lui“.

UN EVENTUAL PARTENERIAT CU MÎRNÎI DIN 2013: „S-au auzit multe zvonuri despre acest lucru, însă eu și Robert Lindstedt, actualul meu partener, preferăm să ne vedem de programul pe care îl avem anul acesta“.

COMUNICAREA CU ROBERT LINDSTEDT: „Chiar dacă în ultimele săptămâni am avut planuri diferite, fiecare jucând în Cupa Davis, noi am vorbit constant. A făcut un RMN la cot și doctorul i-a recomandat o perioadă de pauză, iar după turneul de la Bangkok ne vom întâlni la Beijing, unde ne vom și relua antrenamentele“.

JOCUL LA DUBLU CU LINDSTEDT: „Eu zic că anul acesta am progresat destul de mult. Deși ne-am antrenat numai trei săptămâni cu Ashley Fischer, influența lui s-a făcut simțită în jocul nostru. Am pus la punct niște lucruri pe care noi din interior nu le vedeam, iar sfaturile lui au venit la fix“.

PREGĂTIRE FĂRĂ ANTRENOR: „Ne pregătim după capul nostru, după experiența pe care o avem, lucrăm la chestii pe care simțim că trebuie să le îmbunătățim. Un antrenor te poate ajuta cu discuțiile după meci sau cu urmărirea celorlalte echipe pe care le întâlnești, deocamdată ne este bine și așa“.

DIVERGENȚE DE PLANURI CU LINDSTEDT: „Când e vorba de antrenamente, se întâmplă des să avem păreri diferite despre ce trebuie să lucrăm. Rezolvăm asta vorbind destul de mult, fiecare vine cu argumentele lui în ce dorim să facem pe teren și este important ca la final amândoi să fim mulțumiți“.

PLANURI ÎN TENIS: „Intenționez să mai joc opt-nouă ani în circuit. Important e să fiu sănătos, pentru că mai sunt multe lucruri pe care vreau să le realizez în tenis. Vreau să câștig un turneu de Mare Șlem la dublu și, treptat, așa cum mi-am atins toate obiectivele până acum, cu intrarea în top 5, să ajung numărul 1 mondial la dublu“.

27
de ani are Horia Tecău. El este cel mai tânăr jucător din TOP 10 la dublu, fiind urmat de spaniolul Marc Lopez (30 ani)

6
este locul pe care îl ocupă Tecău în clasamentul de dublu

TURNEELE PÂNĂ LA FINAL DE AN: „După Bangkok, urmează Beijing și Shanghai, apoi două săptămâni de pauză în care mă voi antrena cu Robert, iar apoi Paris Bercy și Turneul Campionilor de la Londra“.

ȘTIRILE PRIVIND O EVENTUALĂ RETRAGERE A LUI NADAL: „Ar fi o veste proastă pentru tenis, pentru că prin tot ce a realizat Nadal e un simbol, iar retragerea lui ar fi o mare pierdere, calitatea tenisului ar avea de suferit“.

pub

intră în *noua* LIGA PRO SPORT
câștigă 10.000 Euro și zeci de premii
fă-ți echipa cu orice jucător din Liga I
- alege așezarea tactică potrivită
- câștigă puncte pentru fiecare gol marcat în realitate
- fă transferuri în orice moment

orange și LIGA PRO SPORT
susțin suporterii adevărați
www.liga.prosport.ro

ANIVERSARE A FOST APROAPE DE DINAMO ȘI RAPID, DAR A SCRIS ISTORIE PENTRU STEAUA. TOTUȘI, TIMIȘOARA ESTE PENTRU EL PRIMA ȘI CEA MAI MARE IUBIRE

Veșnic tânărul Roti

Fostul internațional Iosif Rotariu a împlinit ieri 50 de ani, dar e mai în formă decât unii care au jumătate din vârsta lui. ProSport i-a făcut, cu această ocazie, un cadou special

Radu FAUR (Timișoara)
radu.faur@prosport.ro

» Nu se cunoaște că a trecut o jumătate de veac peste Rotariu. Are aceeași greutate ca în 1990, când l-a marcat pe Maradona, și sfidează cifrele din buletin, practicând zilnic cel puțin patru ore de sport

» Ținând în mână tricoul personalizat al naționalei, dăruit de Pro Sport, Rotariu ne-a „făcut cinste“ de ziua lui cu câteva povești din cariera sa de fotbalist

Povestea lui Iosif Rotariu începe la sfârșitul anilor '60, în satul Prigor (județul Caraș-Severin). „Am dat prima oară cu piciorul în minge la vârsta de cinci-șase ani. S-a văzut de atunci că eram talentat, atât eu, cât și fratele meu. În clasa I aveam o minge de fotbal și făceam duble pe drumul de acasă până la școală. Era o minge de 13 lei, din aceea mai voluminoasă și mai ușoară, puțin mai grea decât un balon“, spune Rotariu.

PUȘTIUL DEZORIENTAT, PROTEJAT DE PĂLTINIȘANU

S-a călit, încă de la 15 ani, la Nera Bozovici, în liga a treia. În preajma majoratului, Poli l-a luat la prima echipă, iar pe fratele său geamăn, Ilie, l-a înregimentat la tineret. Șocul trecerii de la sat la oraș a fost imens pentru adolescentul Iosif Rotariu. „Stăteam în căminul 11, în complexul studențesc și de-abia mă descurcam să merg de acolo la stadion. În fiecare dimineață greșeam drumul, atât de dezorientat eram“, mărturisește fotbalistul de 50 de ani.

Chiar a fugit de trei ori de la Timișoara, deoarece colegii mai experimentați îl certau prea des. „Erau numai jucători valoroși care, când mergeau lucrurile prost, se descărcau pe mine. Un factor important care m-a determinat să rămân la Timișoara a fost Dan Păltinișanu. El era căpitanul echipei, m-a protejat într-un fel față de ceilalți. După ce a stat într-un cantonament cu mine în cameră, nu a mai țipat nimeni la mine“, a spus Roti. Pe timpul armatei, a jucat la Tulcea, în Divizia B, apoi s-a întors la Timișoara.

ACONTAT DE DINAMO, TRANSFERAT DE STEAUA

În vara lui 1986, Dembroschi l-a recomandat pe mijlocaș celor de la Dinamo. „Eram ca și transferat, dar Mircea Lucescu a spus să mă mai lase la Timișoara, să mai cresc puțin. Liță Dumitru mi-a schimbat însă destinația. M-a sunat și m-a chemat la București. Acolo m-am întâlnit cu Valentin Ceaușescu și Ion Alexandrescu și am semnat cu Steaua“, își amintește Roti.

AMENINȚAT DE ILIE CEAUȘESCU

Cei de la Poli au făcut eforturi pentru a-l întoarce din drum, însă Rotariu a rămas la Steaua, de frica fratelui dictatorului Nicolae Ceaușescu. „Am plecat la Forban în cantonament cu Steaua, iar după câteva zile m-a sunat fratele meu și mi-a zis: «Trebuie să vii neapărat la Timișoara». Era vorba de o ofertă, o casă în spatele Prefecturii, ca să joc pentru Poli. Eu am fost de acord, am găsit un pretext, că trebuie să plec să o văd pe maică-mea, că e foarte bolnavă. Mi-au zis «bine, poți să pleci de la Forban, dar, înainte să ajungi la Timișoara, facem un drum până la București». Acolo, m-a așteptat domnul Alexandrescu la gară și m-a dus direct la Ilie Ceaușescu în birou. Nici nu am apucat să salut și mi-a zis: «Tu ești jucătorul Stelei, ai înțeles? Te duci până acasă și te întorci înapoi!» Mi-a fost frică, aveam o spaimă în mine... am venit cu avionul seara în Timișoara, am închis ușa de la apartament, suna telefonul încontinuu, erau bătăi în ușă non stop, dar nu am deschis la nimeni, iar dimineața am plecat înapoi la București cu avionul. M-am simțit amenințat“, dezvăluie cel care avea să facă istorie în tricoul Stelei.

AROGANTUL MARADONA

Înainte de a împlini 28 de ani, Rotariu a participat la unicul turneu final din cariera sa, Mondialul din Italia. Iar în meciul decisiv din grupă (1-1 cu Argentina) l-a marcat pe Maradona. „Eu eram coleg de cameră cu Silviu Lung, căpitanul echipei. În seara de dinaintea meciului, nea Imi își punea problema cum să îl marcăm pe Maradona. Silvică m-a recomandat pe mine. Nea Imi m-a întrebat dacă pot să-l marchez. Eu am zis da, dar am dat răspunsul acela pentru că mi-era jenă să zic nu. Nu am dormit toată noaptea, iar emoții am avut și când am intrat pe teren, la încălzire. M-am dus aproape de Maradona, să văd ce face. El făcea jonglerii cu mingea, o ținea pe cap, pe umăr, era puțin nebărbierit... Am avut un pic de teamă, dar după încălzire am scăpat de emoții, de stres, am intrat în ritmul jocului și mi-am revenit. Nu știu dacă l-aș fi marcat la fel de bine dacă l-ar fi ajutat și echipa, pentru că în acel meci, în afară de Caniggia, nu l-a prea ajutat nimeni. Am stat tot timpul în preajma lui, nu îl lăsam să preia mingea, l-am și faultat de câteva ori. S-a enervat de multe ori, m-a înjurat în spaniolă, dar nu l-am băgat în seamă, eram concentrat la joc. După ce s-a terminat partida, am scos tricoul de pe mine și am vrut să fac schimb cu el. Mi l-a luat și l-a aruncat în iarbă. Dar nu mi-a păsat, eram fericit că ne-am calificat“, povestește Roti.

BANII N-ADUC SELECȚII LA NAȚIONALĂ

Roti regretă plecarea la Galatasaray. Putea să joace în Occident, dar banii turcilor au contat enorm. „Le-am cerut 100.000 de dolari ca să semnez. Ei au făcut rost de bani în 15 minute, mi-au dat banii și am semnat. Dacă nu ar fi fost acel episod, aș fi plecat la Anderlecht. Antrenorul de acolo mi-a transmis, prin intermediul lui Mircea Petescu, că am un loc de titular asigurat. Au mai fost oferte și de la Monaco și Atletico Madrid. Patru ani, cât am stat în Turcia, nu cred că am adunat decât șase-șapte selecții, deoarece campionatul Turciei era considerat unul destul de slab pentru Europa. Ăsta este regretul meu, că am pierdut contactul cu echipa națională. În loc de 27 de meciuri, câte am, puteam să am acum 50-60“, a spus fostul mijlocaș al tricolorilor.

PREA BĂTRÂN PENTRU RAPID, BUN PENTRU STEAUA

Omul care l-a adus la Steaua în 1986, Liță Dumitru, a vrut să îl ia și la Rapid, zece ani mai târziu. „Nea Liță Dumitru m-a chemat la București, era antrenor la Rapid. Am mers la domnul Copos în birou, am negociat, ne-am înțeles în principiu, dar am simțit că oamenii de acolo nu aveau încredere că mai pot să joc la 33-34 de ani. Am zis să îmi mai dea răgaz două-trei zile. Am plecat la Ploiești cu Poli, am învins Petrolul cu 5-4, am dat trei goluri în ultimele cinci minute și a doua zi m-a dus Tică Dănilescu la Steaua și am semnat cu ei“, povestește Roti, care a mai apucat apoi să joace cu Steaua în Champions League (patru meciuri, două goluri). A mai evoluat o dată și pentru România, în meciul cu Irlanda, la 35 de ani și jumătate.

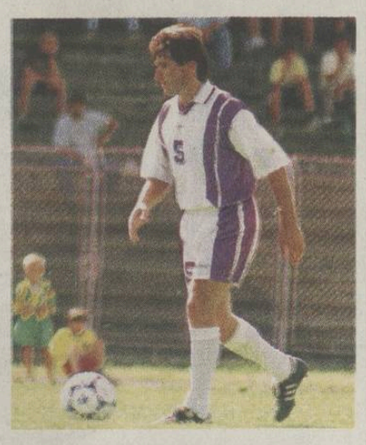

A jucat pe numele fratelui său

Iosif Rotariu are un frate geamăn, Ilie, care a fost și el fotbalist. „Când el era jucător la Nera Bozovici, eu jucam la Poli. M-am dus de două ori acasă, când Poli nu avea meci, și am jucat în locul lui. Nu ne-au recunoscut decât colegii din vestiar, în rest nimeni nu și-a dat seama, nici spectatorii, nici adversarii. Apoi, când el era antrenor-jucător la Vulturii Lugoj, în liga a treia, am mers la un meci la Deva și, la fel, am jucat în locul lui. Am câștigat cu 1-0, am dat gol și nu și-a dat seama absolut nimeni“, își amintește râzând Iosif.

Minimum patru ore de sport pe zi!

Roti explică de ce reușește să se mențină într-o formă excelentă, la 50 de ani: „Dimineața, la ora șapte, o duc pe Kassandra la școală, apoi mă întorc acasă, la ora 10:30 merg la o sală de fitness, pentru o oră și jumătate, apoi merg la tenis de câmp, revin acasă, mă odihnesc și apoi merg la antrenament, ori la ASU Poli, ori la echipa de futsal la care joc. Minimum patru ore de sport fac zilnic. Nu am un regim special, mănânc practic orice. Dar de un an de zile nu mai consum alcool deloc, nu beau nici măcar bere. Aveam 79-80 de kilograme acum un an, și de atunci am ajuns la 74 de kilograme, exact cât aveam când jucam fotbal de performanță“.

Kassandra, a 31-a operație

Foto: Sebastian Tătaru

Fetița pe care Iosif și Dana Rotariu au adoptat-o în urmă cu trei ani este la școală, în clasa I, chiar dacă îi este foarte greu să scrie. Kassandra trebuia să fie operată în primăvară la umărul drept, însă proteza nu a fost nici acum finisată. „Va merge pe 22 octombrie la Strasbourg, pentru analize. Apoi, în noiembrie, sperăm să o opereze“, a explicat Roti. Pentru fetița de șapte ani urmează a 31-a intervenție chirurgicală!

Foto: ProSport

CEA MAI FERICITĂ ZI
„Ziua în care am văzut-o pe Kassandra că merge singură. Știu în ce stare era când am luat-o de la spital, nu credeam că va putea vreodată să meargă pe picioarele ei“.

CEA MAI TRISTĂ ZI
„Când am retrogradat cu Poli, după ce ne-a bătut FC Argeș la Timișoara. Am rămas două ore la stadion după meci, am plâns și nu am putut să dorm toată noaptea“.

CEL MAI BUN MECI
„Meciul memorabil al meu în România l-am făcut cu Poli Timișoara la Petrolul, când am înscris cele trei goluri în ultimele cinci minute și am câștigat cu 5-4“.

CEL MAI FRUMOS GOL
„Cel pe care l-am dat lui Duckadam pe Ghencea, într-un meci Steaua – Poli 4-2. Am tras de la vreo 25 de metri, în vinclu“.

CEL MAI FRUMOS ORAȘ
„Toronto! Am văzut toată Europa de două-trei ori, am fost și în China, Japonia, Iran, dar ce am văzut în Canada m-a impresionat foarte mult. Dacă aș avea acum 20 de ani, aș pleca să trăiesc acolo“.

Rotariu s-a bucurat ca un copil în momentul în care ProSport i-a oferit un tricou aniversar Foto: Sebastian Tătaru

27
de selecții și un gol are Rotariu la echipa națională

11
trofee a cucerit Roti ca jucător: cinci titluri și patru Cupe cu Steaua, iar în Turcia – o Cupă și o supercupă cu Galata

4
copii au Iosif și Dana Rotariu: doi naturali (Romina și Roberto) și doi adoptați (Kassandra și Cristi)

MOMENTE CHEIE DIN CARIERĂ

» 18 ani: pleacă de la Nera Bozovici la Poli Timișoara

» 23 de ani: se transferă la Steaua, la scurt timp după ce bucureștenii câștigă Cupa Campionilor

» 26 de ani: în ciuda unor dureri mari de spate, intră pe teren în finala Cupei Campionilor, AC Milan – Steaua 4-0

» 27 de ani: îl are ca adversar direct pe Diego Maradona, în meciul România – Argentina, de la CM 1990

» 27 de ani: pleacă în Turcia, după ce Galatasaray i-a oferit o primă de 100.000 de dolari

» 32 de ani: își relansează cariera, jucând la CFR Timișoara, apoi la Poli Timișoara

» 33 de ani: înscrie de trei ori în finalul meciului Petrolul – Poli, de la Ploiești și întoarce scorul de la 4-2, la 4-5. Steaua îl transferă din nou

» 35 de ani: lasă Champions League pentru Divizia B. Se întoarce la Poli, unde e antrenor-jucător

» 37 de ani: ultimul sezon ca jucător în prima ligă, în tricoul lui Extensiv Craiova

» 40 de ani: devine antrenor secund la naționala României

» 43 de ani: revine la Poli Timișoara, unde a activat ca secund la prima echipă și principal la satelit

» 50 de ani: joacă pentru ASU Politehnica, în Liga a V-a. A fost integralist în toate meciurile de pe teren propriu din acest sezon

Biblioteca Județeană
MUREȘ
TÂRGU MUREȘ

UEFA EUROPA LEAGUE

Au mai rămas
5 zile
STEAUA COPENHAGA
joi, ora 22:00
PRO TV

LIGA PROSPORT

Luni ai în ziar un nou cod pentru Liga ProSport! Intră în cursa pentru 10.000 €

Detalii pe www.ligaprosport.ro: îți faci echipa și intri în competiție. Codurile din ziar îți dau transferuri gratuite. Caută codul luni în ziar

WWW.PROSPORT.RO

facebook.com/prosport.ro
twitter.com/prosport

PRO SPORT

Ediție națională • Sâmbătă, 29 septembrie 2012 • Numărul 4.659 • 8 pagini • Tiraj: 28.069 • **320.000** de CITITORI zilnic (SNA) • **2.245.908** DE VIZITATORI unici în august (SATI)

LIGA I - ETAPA A X-A

AZI		
Gaz Metan - „U" Cluj	17:00	DigiSport1
CFR Cluj - Gloria	19:00	DigiSport1
FC Vaslui - Concordia	21:30	DigiSport1
MÂINE		
Oțelul - FC Brașov	17:00	DigiSport1
Iași - Severin	19:00	DolceSport1
Rapid - Viitorul	19:00	DigiSport1
Petrolul - Steaua	21:30	DigiSport1
LUNI		
Ceahlăul - Astra	18:00	DigiSport1
Dinamo - Pandurii	20:30	Antena1

Respect, Ion Costea!

Are 100 de ani și nu a văzut bannerele rasiste de la derby pentru că ochii i-au obosit. Fotbalist la Rapid pe vremea când Steaua și Dinamo nu existau, Ion Costea vorbește despre paradisul pierdut al fotbalului românesc. **Pagina 8**

Foto: Octav Ganea

Cine te toarnă, Mircea?

Oficialii Stelei spun că știu exact cum va face Rednic echipa. Cei de la Petrolul se jură că nu va fi blat, dar caută posibili spioni. **Paginile 2-3**

Bucureșteni, tocmai ați sponsorizat Oltchim!

Primarul Sorin Oprescu a obținut aprobarea pentru a trimite la Râmnicu Vâlcea un milion. Nu mai e vorba de euro, ci de lei! **Pagina 7**

Rudel te face ștrudel

Obreja își suspendă rivalii la funcția de președinte al FR de box. Ultimul pe listă: Titi "Prosop" Tudor. **Pagina 7**

Biblioteca Județeană MUREȘ TÂRGU MUREȘ

OPINIE **PENALTY DE PEDEAPSĂ**

Ce nu-i convine lui Reghe?

Alin BUZARIN
alin.buzarin@prosport.ro

Cu toate că Steaua merge ceas, Laurențiu Reghecampf are aerul că-l deranjează ceva. Parcă nu e el, n-arată ca un antrenor care conduce în clasament, a făcut un rezultat bun în Europa și s-a calificat în Cupă. Senzația pe care o lasă, în ciuda laudelor cu „Tata Reghe" venite dinspre loja oficială, e că opera încă nu e completă. Iar acesta pare să fie motivul pentru care Reghe a decis la un moment dat să-și sisteze (sau doar sa-ți rărească?) aparițiile televizate.

Când rezervele îți arată că sunt de calitate, când Mihai Costea dă două goluri după ce n-a mai jucat de o grămadă de vreme, ar trebui să țopăi într-un picior. Dar ce te faci cu Gardoș, care o comite în serie? Dar cu Pîrvulescu? Viața e astfel făcută ca să nu fie niciodată totul ok, de la un capăt la celălalt.

Dar nu asta pare să fi generat starea de încruntare a antrenorului. Accidentări au mai fost și vor mai fi, cartonașe roșii s-au mai luat și se vor mai lua. Altceva pare să-l nemulțumească, și nu pare să fie vorba despre comentariile care s-au făcut după Stuttgart și nici despre întrebarea eternă dacă se bagă sau nu patronul peste el.

Problema pare să fie mai delicată. Luni seara, Steaua a obținut un rezultat istoric, în sensul că nu mai bătuse Rapidul de zece ani pe teren propriu. Și a făcut un joc foarte bun, meritând să câștige mai clar decât cu acel gol din prelungirile prelungirilor. În loc să se vorbească despre echipă, despre joc, despre schimbări, despre tactică, adică, mai pe românește, despre antrenor, zilele consecutive meciului au fost acaparate de chestiuni colaterale. În ziare și în emisiunile tv, Eugen Grigore, Gabi Safta sau acel suporter care nu se va ști niciodată dacă l-a lovit sau nu l-a lovit pe Herea au fost personaje mai importante decât Chipciu, Bourceanu sau Tătărușanu, eroii pozitivi ai Stelei. E un firesc și explicabil sentiment de frustrare, e ca și cum ai juca memorabil pe scenă rolul lui Hamlet, însă în cronici s-ar scrie că pe craniu se vedea o zgârietură sau că dintr-o scândură a scenei ieșea un cui. E normal să fii nemulțumit când apar astfel de lucruri, dar e la fel de normal să te consolezi că ele fac parte din peisaj.

La 37 de ani, un antrenor vrea mult mai mult ca la 50. La o vârstă coaptă te mulțumești cu punctele din clasament și cu banii care-ți intră în cont. Când ești tânăr, vrei mai mult. Vrei ca lumea să vadă cât de mult muncești, ce bine e pregătită echipa și cât de inspirat ești pe bancă. Dar n-ai cum să le spui fanilor să fie mai atenți la bannere sau crainicului să nu se mai lase luat de val. Bagi capul între urechi și muncești mai departe, sperând că va veni acel meci perfect în care va fi de analizat doar prestația ta și a echipei. Fii sigur însă că dacă echipa nu-ți va merge și nu vei avea rezultate, vei deveni tu subiectul principal, peste suporteri și peste orice. N-ai ce să faci, asta-i viața!.

Petroleaks în vestiar?

Steliștii se laudă că știu deja cum va juca Mircea Rednic în meciul cu ei. Fie este doar o declarație care să bage intrigi la adversari, fie cineva chiar a „sifonat" pentru roș-albaștri

George NISTOR
george.nistor@prosport.ro

» **În cazul unei înfrângeri, petroliștii care au jucat în trecut la Steaua ar putea fi acuzați că au redus „motoarele"**

Derby-ul de mâine se anunță a fi unul încrâncenat nu numai pentru suporterii celor două echipe, ci și din punct de vedere tactic. Teama de o înfrângere chiar pe teren propriu, unde Petrolul nu a suferit deloc la acest capitol în acest sezon, îi provoacă lui Mircea Rednic confuzii în privința abordării jocului. „Puriul" a fost prezent în Ghencea la meciul de Cupa României cu Târgu Mureș, însă nu a avut ce vedea, pentru că Reghecampf a preferat să odihnească o parte din titulari și astfel a introdus în teren a doua echipă.

Și cum războiul declarațiilor a început deja, primul care a aprins scânteia conflictului a fost chiar managerul Stelei. „Am aflat cum o să joace Rednic. Va adopta o tactică defensivă" a fost declarația care a produs vâlvă în staff-ul „lupilor galbeni". Aceștia s-au plâns de faptul că rivalii exercită o presiune imensă pe umerii fotbaliștilor care au evoluat în trecut în tricoul echipei din Ghencea, atât cei din vechea gardă, cum ar fi Oprița, Hamutovski sau Marinescu, cât și cei mai recenți precum Galamaz și Geraldo. Astfel, o posibilă înfrângere ar putea duce la acuze de noncombat din partea fanilor Petrolului.

Managerul Stelei spune că noi nu o să atacăm. Ei trebuie să își facă o problemă, noi avem jocul nostru, jucăm acasă
Mircea REDNIC, antrenor Petrolul

DE LA STEAUA „TOARNĂ" GIGI

Imediat după victoria din Cupă, tehnicianul „militarilor" a declarat că este mulțumit de joc, dar finalul partidei i-a lăsat un gust amar. Reghecampf și-a exprimat nemulțumirea în ceea ce privește accidentările lui Szukala și Pîrvulescu, iar cel mai probabil ultimul nu va putea juca. Eliminarea lui Gardoș cu un sfert de oră înainte de pauză îi va favoriza titularizarea lui Martinovic pe postul de fundaș central, sârbul fiind văzut în continuare de ultrașii ploieșteni drept principalul inamic.

Dacă prahovenii au probleme cu scurgerea de informații din vestiar, la Steaua secretele sunt dezvăluite de la tribuna oficială. Gigi Becali a declarat în direct la Digisport că „Reghe" va schimba formula de start și îi va folosi în curând pe Tănase, Chipciu și Adi Popa în linia de mijloc.

Acum un an, Martinovic a sărit să-i protejeze pe Galamaz și Geraldo (în plan îndepărtat), jucători care duminică îi vor fi rivali Foto: **ProSport**

Le e frică de un nou incident

Steliștii se tem ca nu cumva ultrașii Petrolului să încerce să se răzbune pe Novak Martinovic

Daniel VLAD
daniel.vlad@prosport.ro

» **Conducerea tehnică a celui mai titrat club din România l-a pregătit special pe fundașul sârb pentru meciul cu Petrolul**

Meciul Petrolul-Steaua are o încărcătură specială pentru suporterii celor două echipe. Motivul? Pe terenul „Ilie Oană" vor călca din nou, mâine seară, George Galamaz și Novak Martinovic. Însă, de această dată jucătorii respectivi vor fi adversari, iar modul în care aceștia vor fi tratați de ultrașii gazdelor va fi total diferit. La aproximativ un an distanță de incidentul provocat de huliganul din galeria Petrolului care l-a lovit pe Galamaz, situația s-a schimbat radical. După ce fostul fundaș al Stelei a ajuns între timp la „gâzari" și a renunțat la procesul intentat agresorului, fanii acestei echipe l-au iertat pe jucătorul în vârstă de 31 de ani. În schimb, Martinovic, cel care l-a lovit cu picioarele pe huliganul Dragoș Enache, sărind astfel în apărarea fostului său coleg, va fi primit cu ostilitate.

» **Jandarmeria a anunțat ieri** că măsurile de ordine și siguranță în interiorul stadionului revin clubului gazdă, care are un contract cu o firmă de pază, alta decât cea din sezonul trecut

DISCUȚII CU MARTINOVIC

O sursă din anturajul roș-albaștrilor ne-a dezvăluit, ieri, care este starea de spirit a fotbaliștilor Stelei și implicit a lui Novak Martinovic înainte de jocul cu Petrolul. „E clar că nu vom fi primiți cu flori la Ploiești. Însă, acum situația e ciudată rău de tot. Din câte am auzit noi, Galamaz nu mai are nicio problemă cu fanii Petrolului, deoarece a renunțat la proces. Însă, inamicul lor numărul unu a rămas Martinovic. Reghe a discutat cu Marti și l-a pregătit special pentru orice problemă, mai ales că s-ar putea să joace chiar și titular", a declarat sursa ProSport.

Jucătorii mei trebuie să aibă încredere și tupeu. Am încredere în ei, sunt zi de zi cu ei, știu ce posibilități au
Mircea REDNIC, antrenor Petrolul

260
de jandarmi din cadrul Grupării Mobile „Matei Basarab" Ploiești vor asigura măsurile de ordine publică la meciul de duminică

» Meciul Petrolul – Steaua este considerat unul de risc ridicat

Gardoș vrea să plece

Fundașul a fost certat, ieri, de Reghecampf pentru eliminarea din meciul de Cupă și pentru declarațiile oferite la finalul jocului

Sorina OPRIȚESCU
sorina.opritescu@prosport.ro

» **„Starea de nervozitate mi s-a transmis și pe teren" și „Nu mai am entuziasm". Sunt cele două declarații care l-au enervat pe Reghecampf**

Florin Gardoș trăiește cele mai grele momente din carieră la Steaua în perioada în care echipa a intrat pe mâna lui Reghecampf și a unuia dintre manageri. Chiar dacă patronul i-a prelungit de curând contractul, fundașul nu a fost folosit titular decât în meciurile considerate foarte ușoare, precum returul cu Ekranas și partida de Cupă de joi cu FCM Tg. Mureș. Au mai existat lucruri care încet, dar sigur, au dus la demoralizarea lui. A fost luat la Iași, și pentru prima dată de când e la roș-albaștri el a fost ținut în tribună într-un meci din deplasare. Apoi, transferul lui Szukala l-a convins pe Gardoș că efortul lui de a prinde primul „11" ține mai degrabă de rolul lui Tom Cruise din Misiune Imposibilă.

Iar când, în sfârșit, s-a văzut titular, în speță la partida de joi cu FCM Tg. Mureș, Gardoș a simțit că e folosit „la mișto" pe postul de mijlocaș la închidere, pentru că se știe că el e fundaș central. Ce a urmat? În numai 30 de minute, jucătorul adus de Pițurcă de la Concordia Chiajna a fost eliminat (foto) după două intrări dure asupra adversarului. Pe evoluția lui s-a pus amprenta tensiunile pe care trăite în ultima vreme la Steaua.

GARDOȘ: „NU MAI AM ENTUZIASM"

La finalul jocului, Gardoș a făcut o declarație destul de onestă, spunând că nu se mai simte motivat: „Le mulțumesc colegilor că au muncit dublu ca să acopere eliminarea mea. Din păcate am avut o stare de nervozitate, care s-a transmis în teren. Normal că nu îmi pică bine să aud că patronul nu mă mai vrea la Steaua, dar nu cred că mi-ar fi prelungit contractul în această vară dacă nu mă mai voia aici. Nu mai am acel entuziasm de la început, probabil asta îmi lipsește. Am început cu o presiune destul de mare".

Nu sunt supărat pe Gardoș, pentru că echipa a câștigat. El ar trebui să fie supărat pe el însuși
Gigi BECALI, finanțator Steaua

A PIERDUT ȘI NAȚIONALA

Ieri, la antrenament, Reghecampf l-a certat pe Gardoș atât pentru că și-a lăsat echipa în inferioritate numerică încă din minutul 30, dar și pentru declarația de mai sus. „Ce ai vrut să spui prin starea de nervozitate care ți s-a transmis și în teren? Și de ce spui că nu ai entuziasm?", au fost două dintre reproșurile antrenorului. Fotbalistul speră ca în iarnă să fie lăsat să plece sub formă de împrumut la o altă echipă, unde va avea mai multe șanse să joace. În plus, el e destul de afectat că a pierdut și echipa națională odată cu statutul său la echipa de club.

E bătaie de joc față de acest băiat să fie folosit mijlocaș la închidere. E clar că Gardoș nu-și mai găsește locul la Steaua
Ilie BALACI, fost internațional român

pub
bet-at-home.com
VIAȚA E UN JOC!

Mâine, ora 21:30, Digi Sport

PETROLUL
Antrenor: Mircea Rednic
Rezerve: 12. Hamutovski – 16. Mendy, 5. Manasse, 19. Oprița, 15. Hoban, 11. Bokila, 20 Cojocnean
Absențe: Mustivar (suspendat), Grecu (incert)

STEAUA
Antrenor: Laurențiu Reghecampf
Rezerve: 1 Stanca – 8 Filip, 9. M.Costea, 11. Prepeliță, 23 Dumitraș, 90 Nikolic, 99. Rocha
Absenți: Doru Bratu, Szukala, Pîrvulescu (accidentați), Gardoș (suspendat)

Arbitru: Marius Avram (București); **Stadion:** „Ilie Oană" (Ploiești); Meciul se va disputa cu casa închisă

Victoria gazdelor este cotată pe site-ul **bet-at-home.com** cu 2,75, iar cea a oaspeților cu 3,10. Remiza are cota 2,30.

Florian Walter a apărut ieri în fața jurnaliștilor alături de asociatul său, Daniel Capră (în dreapta) Foto: **ProSport**

„Gigi, vei pleca cu sacoșa plină!"

Finanțatorul Petrolului, Florian Walter a ținut ieri prima conferință de presă de când a preluat echipa ploieșteană, dorind astfel să dea o conotație aparte meciului important cu Steaua

Marian DIMA
Ploiești

» În ciuda relației de prietenie cu Becali, Walter a dat asigurări că nu va fi niciun aranjament duminică seara

Florian Walter, patronul Petrolului a participat, ieri, la prima sa conferință de presă, de când a preluat echipa, alături de asociatul său, Daniel Capră. Walter i-a dat asigurări lui Mircea Rednic că nu se va pune problema schimbării antrenorului, în cazul unui rezultat negativ cu Steaua. „Eu nu dau antrenorii afară după 2-3 luni, iar Rednic are încrederea mea. Se muncește bine, jucăm bine, ne lipsește doar concentrarea", a declarat Florian Walter , care a solicitat să nu mai fie întrebat despre Universitatea Cluj.

„A fost, nu mai are rost, nu vreau să comentez. Mă simt ca acasă la Ploiești, fac 20 de minute până la mine acasă, sunt mulțumit de perioadsa petrecută aici, publicul, atmosfera este așa cum am sperat și vreau să facem performanță. Recunosc faptul că mă gândesc la titlu de campioană, iar calificarea în Europa League o consider obligatorie, pentru ce lot avem. De săptămâna viitoare vom inaugura și birourile noi de aici de la stadion și mă voi implica atât cât este nevoie pentru a realiza tot ce ne-am propus", a precizat finanțatorul.

> *Nu va fi nimic necurat la acest meci! Nu îmi înșel familia, nu mă fur din propriul buzunar*
> **Florian WALTER**, patron Petrolul

FRICĂ DE BISTRIȚA, NU DE STEAUA!

Walter nu se teme de meciul cu Steaua, pentru că este convins că „la un astfel de joc, cu atmosfera din tribună, motivația jucătorilor va fi maximă, se va vedea că sunt fotbaliști. Mie mi-a fost frică de meciul de la Bistrița și nu m-am înșelat, din păcate, pentru că nu am fost concentrați și am pierdut două puncte". Patronul a afirmat că nu va mai sta pe banca Petrolului, așa cum făcea la Cluj, și a dezvăluit și cât le plătește salariile jucătorilor petroliști, lunar. „Peste 200.000 de euro, sumă netă", a dezvăluit el.

GIGI E DATOR PENTRU SZUKALA

Chiar dacă sunt prieteni, Florian Walter și Gigi Becali au de „lămurit" plata transferului lui Szukala, pe care Steaua o întârzie. „Am de luat 200.000 de euro, înțeleg o mică întârziere, dar să nu-și facă un obicei din asta", a spus patronul Petrolului. El a mai recunoscut că discută des cu Becali: „Vorbim zilnic, le este teamă și lor, acum i-am spus că va pleca cu o sacoșă de goluri!". Walter a dat asigurări privind corectitudinea partidei: „E ca și cum mi-aș înșela familia, propriul buzunar!".

OPINIE ***DIN PRIMA***

De ce se tem „Lupii"

Alin FORNADE
alin.fornade@prosport.ro

Florian Walter a mutat la Ploiești un lot întreg de jucători, cu autocar cu tot. Culmea, până și pentru Galamaz a fost o ofertă de nerefuzat. Dacă e criză, uiți mai ușor pumnul încasat în stadionul „Ilie Oană". Șocul ar fi mai puternic dacă bancomatul îți transmite că tranzacția nu se poate efectua, fiindcă fondurile sunt insuficiente. Pentru un afacerist, care și-a schimbat și numele ca să prindă contracte mănoase, nu a fost un efort prea mare. Când colectezi selectiv deșeurile, crezi că orice e reciclabil și în viață. Nu știm dacă patronul a luat cu el și năravul. Când a debarcat la Cluj, suporterii Universității s-au temut că echipa lor va fi transformată într-un satelit alb-roșu. Surpriza a fost imensă! „Șepcile Roșii" nu au pierdut nici un meci oficial cu Dinamo! În schimb, să vezi ghinion!, nu au reușit să obțină nici un punct în patru partide cu Steaua.

A fost o scurtă introducere înaintea derby-ului Petrolul - Steaua. Un meci ce stârnește suspiciuni din cauza relațiilor foarte strânse dintre cei doi finanțatori. S-a creat un triunghi ce merită urmărit cu atenție. Walter nu și-a vândut încă pachetul majoritar de acțiuni de la Universitatea Cluj, doar i l-a pasat lui Ioan Mărginean. Anamaria Prodan, soția antrenorului Stelei, ocupă funcția de director executiv la formația ardeleană. Reghe a vrut un fundaș? Szukala a plecat în Ghencea. S-a discutat și despre Adrian Cristea, dar reacția galeriei petroliste a împiedicat transferul. Geraldo și-a găsit un loc de muncă la Ploiești, Lupu și Năstăsie au fost trimiși la Cluj. Înainte, Steaua i-a mai luat pe Machado, Băjenaru și Abrudan de la Universitatea, care au făcut rocada cu Galamaz, Dorinel Popa și Marinescu. LPF închide ochii la acest triunghi vicios.

Steaua atacă titlul cu numărul 24. După mult timp, joacă bine și are argumente să câștige campionatul. Nu are nevoie de iepuri sau de covor roșu. Nici de bunăvoința Petrolului. Și echipa din Ploiești are un obiectiv ambițios, locurile 1-4 și Cupa. Rivalitatea dintre galerii și istoria mândră a Petrolului promit un derby spectaculos. Nu trădați fotbalul. Ar fi păcat de efortul lui Bourceanu și de simfonia galben-albastră, antrenată în anii de surghiun. Nu e condamnabil să bei o cafea la Palat, dar, dacă te bagi între lupi, urlă ca lupul.

PE SCURT
DEZVĂLUIRE

PORUMBOIU ARE ȘI EL CONTRACT CU ADI POPA

Patronul echipei Vaslui a dezvăluit, ieri, că deși are semnat la club contractul cu Adi Popa, niciodată nu-i va face acestuia plângere. Finanțatroul vasluienilor a declarat că a ținut cont de dorința expresă a jucătorului de a evolua la Steaua. „E adevărat că am și acum semnat contractul cu Adi Popa, dar niciodată nu o să-l folosesc contra lui ca să-i fac rău. Deși a semnat prima oară cu noi, mi-a spus apoi că își dorește să joace la Steaua", a precizat Porumboiu.

S-au dat toate biletele!

Meciul Petrolul-Steaua se va desfășura cu stadionul plin. Stelliștii au 500 de tichete, dar mai vor încă 200, cerere pe care gazdele nu vor să le-o satisfacă

Suporterii Petrolului le vor face viața grea stelliștilor duminică seară Foto: **ProSport**

Daniel VLAD
daniel.vlad@prosport.ro

Marian DIMA
Ploiești

» 17.000 de oameni sunt așteptați duminică seara pe arena „Ilie Oană"

Va fi o atmosferă incendiară la cel mai așteptat meci al rundei a X-a a Ligii 1. Ieri de dimineață s-au dat și ultimele bilete pentru meciul pe care Petrolul îl va desfășura duminică seara cu Steaua, la Ploiești. Astfel, roș-albaștrii vor trebui să facă față unei presiuni extraordinare a publicului, aceasta fiind și strategia la care ploieștenii au lucrat în această săptămână. În mod intenționat, Mircea Rednic va lăsa azi antrenamentul deschis și sunt așteptați aproape 7.000 de suporteri la stadion, numai pentru a asista la ultima ședință de pregătire înainte de confruntarea cu roș-albaștrii.

„VREM MAI MULTE BILETE"

Steaua va fi încurajată la Ploiești de aproximativ 500 de suporteri. Aseară, liderul galeriei, Gheorghe Mustață făcea eforturi să-i convingă pe cei de la Petrolul să le dea maximul de 5% din capacitatea stadionului, ceea ce înseamnă că fanii echipei lui Reghecampf mai speră la încă 200 de bilete. „Am închiriat deja zece autocare și acum am aflat că trebuie să venim doar cinci sute de inși. Cei de la Petrolul susțin că Jandarmeria nu e de acord să ne dea mai multe bilete, dar eu am vorbit cu cineva de la această Instituție și susține că nu e adevărat. Încă sperăm că se va rezolva și vom fi șapte sute de fani la Ploiești", a declarat, aseară, Gheorghe Mustață.

Petrolul a epuizat biletele pentru meciul cu Steaua în numai două zile. Tichetele s-au dat la pachet cu următorul meci de acasă, cel cu Turnu Severin și în urma vânzărilor, ploieștenii au încasat cel puțin 100.000 de euro.

pub

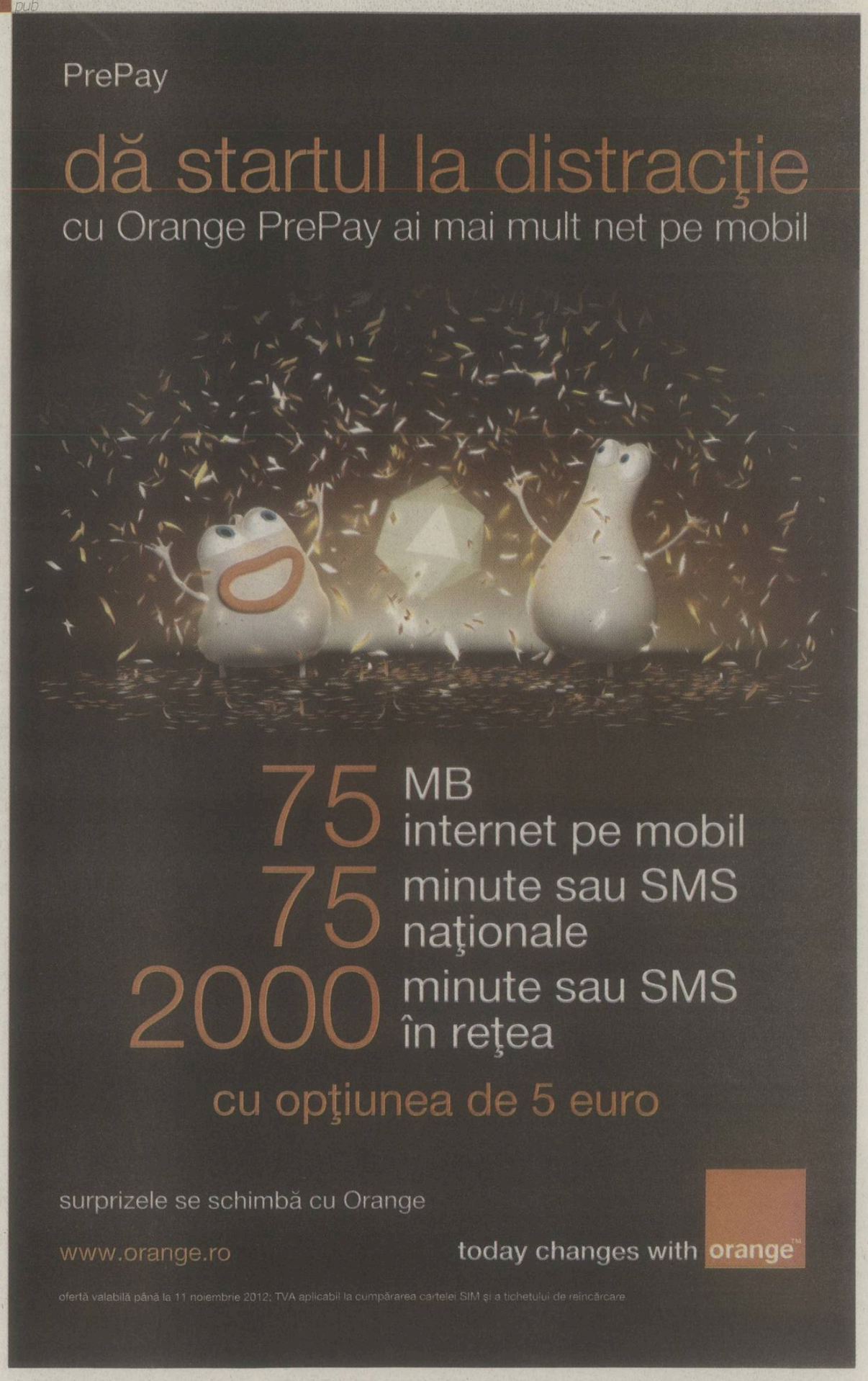

CLASAMENT LIGA I

Loc	Echipa	M.	V.	Eg.	Înf.	Gol.	P.	Ad.
★ 1.	**Steaua**	9	7	1	1	21-9	**22**	+7
● 2.	**Pandurii Tg. Jiu**	9	7	1	1	19-10	**22**	+7
● 3.	**Astra**	9	6	2	1	22-11	**20**	+5
4.	**FC Vaslui**	9	4	3	2	16-11	**15**	+3
5.	**Dinamo**	8	4	2	2	13-9	**14**	+5
6.	**Concordia Chiajna**	9	4	2	3	12-13	**14**	-1
7.	**Petrolul Ploiești**	9	3	4	2	17-11	**13**	+1
8.	**CFR Cluj**	9	3	4	2	16-13	**13**	+1
9.	**FC Brașov**	9	3	3	3	15-14	**12**	-3
10.	**Rapid**	8	3	3	2	10-9	**12**	0
11.	**Universitatea Cluj**	9	3	2	4	12-19	**11**	-4
12.	**Viitorul Constanța**	9	2	5	2	11-9	**11**	-4
13.	**Gaz Metan Mediaș**	9	2	3	4	8-15	**9**	-3
14.	**Ceahlăul P. Neamț**	9	2	2	5	9-20	**8**	-4
▼15.	**Gloria Bistrița**	9	1	3	5	6-14	**6**	-9
▼16.	**Oțelul Galați***	9	1	4	4	11-14	**5**	-5
▼17.	**CS Turnu-Severin**	9	0	4	5	7-13	**4**	-11
▼18.	**CSMS Iași**	9	0	2	7	7-18	**2**	-9

» * Echipă penalizată cu două puncte pentru neplata datoriilor
» Meciul Dinamo - Rapid, din etapa a IV-a, s-a amânat pentru 22 octombrie (ora 21:30)
» Legendă: ★ Campioana merge în turul doi preliminar al Ligii Campionilor ● Europa League, plus câștigătoarea Cupei ▼ Retrogradare

GOLGHETERI

6 goluri
Rusescu, Rocha *(ambii Steaua),* ***V. Dinu*** *("U" Cluj)*

5 goluri
Fatai *(Astra)* ***Țucudean*** *(Dinamo)* ***Hamza*** *(Petrolul)* ***Astafei*** *(Gaz Metan)*

4 goluri
Buga, Iulian Popa *(ambii Brașov)* ***Ibeh, Răduț*** *(ambii Pandurii)* ***Viglianti*** *(Oțelul)* ***M. Niculae*** *(FC Vaslui)*

PROGRAM

ETAPA A X-A

AZI

Gaz Metan - „U" Cluj	17:00	DigiSport1
CFR Cluj - Gloria	19:00	DigiSport1
FC Vaslui - Concordia	21:30	DigiSport1

MÂINE

Oțelul - FC Brașov	17:00	DigiSport1
Iași - Severin	19:00	DolceSport1
Rapid - Viitorul	19:00	DigiSport1
Petrolul - Steaua	21:30	DigiSport1

LUNI

Ceahlăul - Astra	18:00	DigiSport1
Dinamo - Pandurii	20:30	Antena1

ETAPA A XI-A

VINERI, 5 OCTOMBRIE
„U" Cluj - Ceahlăul, 18:00, Digi Sport
Astra - FC Vaslui, 20:30, Antena 1 / Dolce

SÂMBĂTĂ, 6 OCTOMBRIE
Viitorul - Petrolul, 17:00, Digi Sport
CS Severin - Rapid, 19:00, Digi Sport
Gaz Metan - Dinamo, 21:30, Digi Sport

DUMINICĂ, 7 OCTOMBRIE
Gloria - Pandurii, 18:00, Digi Sport
Steaua - CFR Cluj, 20:30, Dolce Sport

LUNI, 8 OCTOMBRIE
FC Brașov - CSMS Iași, 19:00, Digi Sport
Concordia - Oțelul, 21:30, Digi Sport

„Putem lua campionatul!"

ProSport a vorbit ieri cu senegalezul Boubacar Mansaly, care a analizat situația din campionat a lui Dinamo, dar și strategia pe care „câinii" o adoptă din acest sezon

Nicu BĂDESCU
nicu.badescu@prosport.ro

» **Boubacar spune că Dinamo va ocupa unul din primele două locuri și spune că doar Petrolul Ploiești l-a impresionat**

» **Mijlocașul susține că speră ca, prin evoluțiile de la Dinamo, să ajungă și la naționala Senegalului**

11 meciuri în toate competițiile a strâns Boubacar la Dinamo, toate ca titular, lipsind doar cu Brașov, din cauza unei accidentări

Foto: **Răzvan Lupică**

Apariția materialului „Neveste disperate în «Ștefan cel Mare»" a produs reacția lui Boubacar Mansaly. ProSport a scris ieri că, neplătit de la sosirea în „Groapă", africanul s-a prezentat săptămâna trecută în fața conducerii alături de soție și își ceruse drepturile. În plus, în urmă cu trei zile, mijlocașul din Senegal refuzase o mică „atenție" din partea conducerii pentru că suma era una infimă, 500 de euro! Prin intermediul lui Adrian Alexandrescu, responsabilul „câinilor" cu relațiile internaționale, Boubacar a vrut să clarifice problema și a povestit cum este viața lui în România de la venirea la Dinamo.

Boubacar, ești mulțumit de situația ta la Dinamo?
Eu mă simt bine aici. Joc titular, iubesc clubul, suporterii, chiar sunt fericit alături de toată lumea. Am ce să mănânc, ce să beau, unde să dorm. Deci e bine. Când am o problemă, o spun conducerii, nu mă duc la ziariști cu declarații.

Dar nu te deranjează problema întârzierilor salariale?
Eu sunt mulțumit cu ce am. Sunt plătit la zi...

Deci ai primit și banii pentru ultimele două luni?
Ah, sunt plătit la zi, adică la fel ca și colegii mei. Eu am venit să joc fotbal și sunt fericit.

> *Îmi place foarte mult Cătălin Munteanu. Este extrem de talentat și foarte tehnic. Îmi mai plac Țucu, Luchin, Grigore și Koulibaly. Avem o echipă bună*
> **Boubacar MANSALY**, mijlocaș Dinamo

Să trecem la fotbal atunci. În Supercupă, cu CFR, apoi cu Iași, ați jucat ofensiv, ați încântat. Apoi, nivelul jocului vostru a scăzut dramatic. Ce se întâmplă?
Ideea e că antrenorul impune sistemul de joc. Dacă el vine și ne spune că trebuie să jucăm tacticizat, să temporizăm, noi asta trebuie să facem.

> *La unele meciuri vin doar câteva sute de fani și din cauza stadionului. Arena din Dakar e mult mai frumoasă decât „Dinamo"*
> **Boubacar MANSALY**, mijlocaș Dinamo

Acționarii spun că obiectivul lui Dinamo e clasarea pe locul 3, 4 sau chiar 5. Tu ce crezi?
Campionatul nu e terminat, iar noi avem o echipă foarte bună. Eu am mare încredere că vom termina pe unul dintre primele două locuri. Serios!

Ce echipe din campionat te-au impresionat până acum?
Petrolul joacă un fotbal bun, îmi place mult de ei. Cam atât...

CFR, Vaslui, Steaua?
Ah, nu. Am jucat cu CFR Cluj și nu mi s-a părut că sunt peste noi. Steaua? Ei doar câștigă meciurile, e singurul lor avantaj. Nu mi se pare o diferență între ei și celelalte echipe puternice.

Dinamo are acum o strategie care include și mulți tineri.

Dintre toți, care crezi că o să facă față și nu se va pierde pe parcurs?
Chiar avem mulți tineri talentați, dar mie cel mai mult îmi plac Filip și Roman. Au foarte mult talent, dar sunt și ageri la antrenamente, sunt tot timpul atenți la noi, cei mai mari ca ei, încearcă să execute perfect tot ce li se cere.

Acum, că joci constant, te gândești la echipa națională?
Da, Dinamo e o echipă importantă și deja lumea a început să se intereseze de mine. Am și 5 meciuri la juniori, 10 la tineret, iar antrenorul naționalei de acum m-a pregătit acolo. Poate și dacă o să mai scrie presa de mine, o să ajung în atenția sa. Oricum, este obiectivul meu să ajung titular în naționala mare.

PROGRAM LIGA A II-A
ETAPA A V-A, AZI, ORA 11:00

SERIA I

Ieri
CHINDIA TGV. - CS OTOPENI 0-0
Azi
UNIREA SLOBOZIA - SPORTUL
CS BUFTEA - DELTA TULCEA
DINAMO II - FC BOTOȘANI
DUNĂREA GALAȚI - RAPID SUCEAVA
Mâine
CF BRĂILA - SĂGEATA, *ora 13:00*
DolceSport2

CLASAMENT

Loc	Echipa	M.	V.	Eg.	Înf.	Gol.	P.	Ad
1.	**CS Otopeni**	4	4	0	0	9-3	**12**	+6
2.	**Sportul**	4	4	0	0	8-2	**12**	+6
3.	**Delta**	4	3	0	1	6-5	**9**	+3
4.	**Săgeata**	4	2	2	0	11-4	**8**	+2
5.	**FC Botoșani**	3	2	0	1	6-3	**6**	0
6.	**CF Brăila**	2	1	1	0	6-4	**4**	+1
7.	**Rapid Sv.**	2	1	0	1	4-4	**3**	0
8.	**Farul C-ta.**	4	1	0	3	4-6	**3**	-3
9.	**Slobozia**	2	0	2	0	6-6	**2**	+2
10.	**Chindia**	3	0	1	2	3-6	**1**	-5
11.	**Buftea**	3	0	0	3	3-9	**0**	-3
12.	**Dun. Galați**	3	0	0	3	1-7	**0**	-6
13.	**Dinamo II**	4	0	0	4	0-8	**0**	-6

SERIA A II-A

Azi
CSM RM. VÂLCEA - VOINȚA SIBIU
LUCEAFĂRUL ORADEA - FC MARAMUREȘ
FC BIHOR - DAMILA MĂCIUCA
UNIREA ALBA IULIA - CS MIOVENI
DolceSport2
Mâine
ALRO SLATINA - UTA, *ora 11:00*
CORONA - ACS POLI TIMIȘOARA, *ora 11:00 DigiSport 2*
FC Argeș *și* **FCM Tg. Mureș** *stau*

CLASAMENT

Loc	Echipa	M.	V.	Eg.	Înf.	Gol.	P.	Ad
1.	**Corona**	4	3	1	0	8-4	**10**	+4
2.	**Damila**	3	3	0	0	5-0	**9**	+3
3.	**FCM Tg. Mureș**	4	3	0	1	8-4	**9**	+3
4.	**Unirea**	4	2	0	2	5-8	**6**	0
5.	**FC Olt**	3	1	2	0	4-1	**5**	+2
6.	**ACS Poli**	3	1	2	0	7-4	**5**	-1
7.	**FC Bihor**	4	1	2	1	6-5	**5**	-1
8.	**Voința Sibiu**	4	1	1	2	2-5	**4**	-2
9.	**FC Argeș**	3	1	0	2	3-2	**3**	0
10.	**CS Mioveni**	3	0	3	0	3-3	**3**	-3
11.	**Luceafărul**	3	1	0	2	2-6	**3**	0
12.	**UTA**	4	0	2	2	2-4	**2**	-4
13.	**FC Maramureș**	4	0	1	3	2-7	**1**	-5
14.	**CSM Rm. Vâlcea**	2	0	0	2	1-5	**0**	-3

CHINDIA TÂRGOVIȘTE — CS OTOPENI 0-0

Perianu - Ispas, M. Avram, S. Rădoi (cpt.), Bușu - R. Dobre (Cherchez '46), Honciu, Băluță, I. Șerban - C. Anton (A. Petrea '63, B. Gavrilă '78) - Verdeș
Antrenor: *Eusebiu Tudor*
Eliminat: *I. Șerban (81 - 2 galbene)*

Bucuroiu - Ct. Vlaicu, Răvoiu, Vătavu, Bg. Dumitru - Cl. Dumitrescu, G. Marcu (Bardu '26), S. Pană (cpt.), G. Ghiță (Fl. Manea '65) - Pălimaru (L. Pârvu '75), G. Ion
Antrenor: *Viorel Ion*

Arbitru: *Horațiu Mircea Feșnic 2 (Cluj-Napoca);* ***Asistenți:*** *Daniel Demetrescu 3 (Râmnicu Vâlcea) și Ovidiu Arușoaie 3 (Piatra Neamț);* ***Stadion:*** *„Eugen Popescu" (Târgoviște);* ***Spectatori:*** *1.500;* ***Jucătorul meciului:*** *Cristian Cherchez 2;* ***Corespondent:*** *Ionuț Marin*

» Meciul **FC Hunedoara - FCM Turda** nu s-a disputat deoarece oaspeții nu s-au prezentat. De fapt, la momentul plecării din Turda, antrenorul George Ciorceri s-a trezit **doar cu cinci jucători**, restul de 15 „uitând" să se prezinte

PE SCURT

DEMERS

DINAMOVIȘTII SUSȚIN CĂ NU AU DATORII

Conducerea lui Dinamo a publicat ieri pe site-ul oficial un document primit de la ANAF prin care, scrie sursa citată, se confirmă că roș-albii nu au obligații restante de plată la bugetul de stat. Conform documentului atașat, la data de 31 august 2012 „câinii" nu ar fi avut nicio datorie față de stat, asta chiar dacă în ultimele săptămâni Ionuț Negoiță și Dragoș Săvulescu susțineau că datoriile clubului se apropie de pragul de 10 milioane de euro și că o bună parte dintre acestea sunt către statul român.

Balaj, salvat de Torres

Băimăreanul va arbitra azi Mediaș - „U" Cluj, după scandalul de la Pandurii - CFR (2-1). Avram va fluiera Petrolul - Steaua, iar Colțescu, Dinamo - Pandurii

Nicu BĂDESCU
nicu.badescu@prosport.ro

Foto: **Dan Tăuțan**

Spre deosebire de recomandarea UEFA, în prezentarea fazei cu Torres (jos), Balaj a omis să-i arate cartonașul galben lui Nicoară (sus)

Meciul Pandurii - CFR Cluj (2-1) nu s-a lăsat cu repercusiuni pentru arbitrul Cristi Balaj. Contestat dur de oficialii ardelenilor, „centralul" din Baia Mare a fost judecat de CCA, care i-a dat dreptate în toate situațiile limită arbitrului și a decis să nu-l rețină de la delegări.

FAZA CARE L-A AJUTAT

Balaj va oficia în această seară Gaz Metan Mediaș - „U" Cluj, primul meci al etapei, dar cel căruia ar trebui să-i mulțumească este, culmea, Fernando Torres. Faza care a suscitat cele mai multe comentarii a fost cea din minutul 67, când Nicoară cade după un duel cu Ungurușan. Interesant este că o fază identică până la ultimul detaliu s-a petrecut în sezonul 2010-2011 al Ligii Campionilor, la meciul Chelsea - Manchester United (0-1), între Torres și Valencia. Spaniolul a căzut după același contact petrecut între Nicoară și Ungurușan, dar a fost avertizat. Respectiva situație a fost aleasă de UEFA pentru un DVD-manual oferit arbitrilor din toată lumea și este prezentă la capitolul „Simulări".

> Cinci victorii a strâns Steaua cu Marius Avram la centru, cel care i-a arbitrat pe roș-albaștri de 12 ori în Liga I

AVRAM ȘI COLȚESCU LA „ȘOCURI"

Comisia Centrală a Arbitrilor a ales și arbitrii pentru meciurile Steaua - Petrolul Ploiești, de duminică, și Dinamo - Pandurii Târgu Jiu, care se va juca luni. Duelul roș-albaștrilor cu „lupii galbeni" va fi arbitrat de Marius Avram, care în acest sezon nu a mai fost prezent la vreun meci al celor două combatante. De partea cealaltă, la meciul „câinilor" va oficia Sebastian Colțescu. Craioveanul nu a ratat niciun meci în acest sezon și este considerat, alături de Avram, cel mai în formă arbitru al Ligii I la ora actuală, în urmă cu două săptămâni fiind introdus din nou pe lista FIFA trimisă de CCA către forul internațional.

233
de meciuri a strâns Balaj în Liga I, 7 în acest sezon, fiind pe locul 5 în topul arbitrilor all-time din acest punct de vedere

0
înfrângeri are Dinamo în cele cinci meciuri disputate cu Sebastian Colțescu la centru

LIGA A III-A, ETAPA A V-A

SERIA I

Petrotub Roman - SC Bacău 1-3
M. Popa (56) / B. Ungureanu (58, 90), Întuneric (84)
CSM Moinești - YS Panciu 3-0
Tismănaru (75), Banu (78), Chelariu (82)
CSM Pașcani - Ceahlăul II 2-0
Lipovanu (56), Știubei (70)
Știința Miroslava - Sporting Suceava 1-2
Brânzei (26) / Buziuc (56 - pen.), Vl. Stănescu (90)
Bucovina Rădăuți - FCM Dorohoi 0-2
Porfireanu (4), Ed. Sandu (89)
Aerostar a stat deoarece Huși s-a retras
Oțelul II a stat

CLASAMENT

Loc	Echipa	M.	V.	Eg.	Înf.	Gol.	P.	Ad
▲ 1.	**CSM Moinești**	4	3	1	0	13-7	**10**	+4
2.	**SC Bacău**	5	3	0	2	9-7	**9**	+3
3.	**Sporting Suceava**	4	3	0	1	4-2	**9**	+3
4.	**FCM Dorohoi**	4	2	1	1	4-2	**7**	+4
5.	**Kosarom**	4	2	1	1	4-2	**7**	-2
6.	**Young Stars Panciu**	5	2	1	2	4-5	**7**	+1
7.	**Bucovina Rădăuți**	4	2	0	2	2-4	**6**	-3
8.	**Oțelul II**	3	1	2	0	5-4	**5**	+2
9.	**Ceahlăul II**	5	1	1	3	3-5	**4**	-2
10.	**Aerostar**	4	1	0	3	1-4	**3**	-3
11.	**Știința Miroslava**	4	0	2	2	3-6	**2**	-4
12.	**Petrotub**	4	0	1	3	3-7	**1**	-8

SERIA II

Eolica - Chirnogi 1-2
G. Crăciun (20 - aut.) / G. Crăciun (30 - pen.), P. Ungureanu (80)
Dunărea Călărași - CSM Focșani 2-0
M. Ștefan (47, 57)
Urban Titu - Rapid II 2-2
Ivașcu (44), Mirescu (85) / Stefan (15 - pen., 80)
Rapid Fetești - Sportul II 3-2
V. Pena (51), Banoti (78, 84) / Al. Mărgărit (23), V. Alexandru (65)
Metaloglobus - CSM Rm. Sărat 0-1
Burlacu (37)
Gloria Buzău - Axintele 2-0
Nimaga (55), Fl. Alexandru (70)
Juventus București a stat

CLASAMENT

Loc	Echipa	M.	V.	Eg.	Înf.	Gol.	P.	Ad
▲ 1.	**Axintele**	5	3	1	1	14-4	**10**	+4
2.	**CSM Rm. Sărat**	5	3	1	1	11-7	**10**	+4
3.	**Dunărea Călărași**	5	2	3	0	9-6	**9**	0
4.	**Rapid II**	5	2	2	1	12-7	**8**	+2
5.	**Gloria Buzău**	4	2	1	1	7-3	**7**	+1
6.	**Chirnogi**	5	1	4	0	8-7	**7**	+1
7.	**CSM Focșani**	5	2	1	2	4-5	**7**	+1
8.	**Metaloglobus**	4	2	0	2	7-3	**6**	-3
9.	**Juventus**	4	1	3	0	4-3	**6**	0
10.	**Rapid Fetești**	4	2	0	2	7-13	**6**	0
11.	**Eolica**	5	1	1	3	6-9	**4**	-5
12.	**Urban Titu**	4	0	1	3	2-5	**1**	-8
13.	**Sportul II**	5	0	0	5	4-23	**0**	-6

SERIA III

FC Voluntari - Inter Clinceni 0-1
D. Balauru (65)
CS Ștefănești - CS Vișina Nouă 0-0
Chiajna II - CS Tunari 2-2
Leon Basile (5), Ruse (85) / M. Dumitru (17), Al. Gheorghe (37)
FCM Alexandria - Viitorul Domnești 0-1
O. Zaharia (90)
CS Balotești - CS Afumați 3-1
A. Filip (44), V. Andrei (45+1), D. Chirilă (79 - pen.) / A. Zaharia (42)
Progresul Cernica - FC Caracal
Se dispută astăzi, de la ora 13:00.
ACS Berceni a stat.

CLASAMENT

Loc	Echipa	M.	V.	Eg.	Înf.	Gol.	P.	Ad
▲ 1.	**Viitorul Domnești**	5	4	0	1	4-2	**12**	+6
2.	**ACS Berceni**	4	3	1	0	8-2	**10**	+4
3.	**CS Balotești**	5	3	1	1	7-3	**10**	+1
4.	**FC Caracal**	4	2	1	1	4-1	**7**	+1
5.	**CS Ștefănești**	4	2	1	1	6-4	**7**	+1
6.	**CS Afumați**	5	2	0	3	5-7	**6**	0
7.	**CS Tunari**	5	1	2	2	5-7	**5**	-1
8.	**CS Vișina Nouă**	5	1	2	2	3-5	**5**	-1
9.	**Concordia Chiajna II**	4	1	1	2	6-6	**4**	-1
10.	**FCM Alexandria**	4	1	1	2	4-4	**4**	-2
11.	**Progresul Cernica**	4	1	1	2	4-6	**4**	-2
12.	**Inter Clinceni**	5	1	1	3	3-9	**4**	-2
13.	**FC Voluntari**	4	1	0	3	3-6	**3**	-6

SERIA IV

FCM Reșița - Minerul Motru 2-2
Costescu (5, 90) / Boroiban (9), Cernica (48)
Minerul Mătăsari - Giarmata 0-1
Leuca (90)
Jiul Rovinari - Pandurii II 1-1
N. Stanciu (90) / Vlăduți (50)
Flacăra Făget - CS Vladimirescu 1-0
Speroni (87)
Vulturii Lugoj - Muncitorul Reșița 3-0
Crișan (45), Stoica (65, 75)
Autocatania a stat deoarece Oltchim s-a retras
Apă Craiova a stat

CLASAMENT

Loc	Echipa	M.	V.	Eg.	Înf.	Gol.	P.	Ad
▲ 1.	**Flacăra Făget**	4	3	1	0	3-0	**10**	+1
2.	**Minerul Motru**	5	2	3	0	5-3	**9**	+3
3.	**Giarmata**	4	2	2	0	6-1	**8**	+5
4.	**Vulturii Lugoj**	4	2	1	1	7-5	**7**	+1
5.	**Minerul Mătăsari**	4	2	1	1	5-3	**7**	+1
6.	**Jiul Rovinari**	4	1	3	0	2-1	**6**	-3
7.	**Muncitorul Reșița**	5	1	3	1	2-4	**6**	0
8.	**Autocatania**	4	1	2	1	5-4	**5**	-1
9.	**FCM Reșița**	4	1	2	1	4-4	**5**	-1
10.	**Vladimirescu**	5	0	3	2	1-3	**3**	-3
11.	**Pandurii II**	4	0	1	3	1-4	**1**	-2
12.	**Apă Craiova**	4	0	0	4	1-9	**0**	-6

SERIA V

FC Zalău - Seso 4-2
Sabou (20, 23-pen, 64), R. Stanciu (90+4) / Marinescu (60), Chișu (77)
Sănătatea - Jiul Petroșani 0-0
Plimob - Național Sebiș 1-4
Baias (8) / Ember (9), Necșulescu (25 - pen.), Capătă (45), Țârlea (79)
CS Oșorhei - Europa Alba Iulia 1-1
Lupașcu (53) / Danciu (80)
Șoimii Pâncota - Olimpia Satu Mare
Se joacă luni de la ora 15
FC Hunedoara - FCM Turda 3-0
Oaspeții nu s-au prezentat la meci, invocând motive financiare. Meciul va fi omologat **3-0** pentru gazde
Unirea Dej a stat

CLASAMENT

Loc	Echipa	M.	V.	Eg.	Înf.	Gol.	P.	Ad
▲ 1.	**FC Hunedoara**	4	4	0	0	10-2	**12**	+3
2.	**Olimpia**	4	3	0	1	8-3	**9**	+3
3.	**Zalău**	5	3	0	2	15-12	**9**	0
4.	**CS Oșorhei**	4	2	1	1	6-4	**7**	+1
5.	**Sănătatea**	5	2	1	2	9-11	**7**	-2
6.	**Jiul**	5	1	3	1	5-4	**6**	0
7.	**Sebiș**	5	2	0	3	10-10	**6**	0
8.	**Unirea Dej**	4	1	2	1	4-5	**5**	-1
9.	**Seso**	5	1	2	2	7-9	**5**	-1
10.	**FCM Turda**	5	1	2	2	4-7	**5**	-1
11.	**Pâncota**	3	1	1	1	5-4	**4**	-2
12.	**Plimob**	4	1	0	3	3-11	**3**	-3
13.	**Europa**	5	0	2	3	4-11	**2**	-4

SERIA VI

Avântul Reghin - Fortuna Brazi 0-2
Minciună (30), B. Năstase (35)
FCM Târgoviște - FC Cisnădie 3-2
Dragnea (30, 42), Popa (90) / B. Panait (10 - pen., 50)
Unirea Târlungeni - Civitas Făgăraș 3-0
L. Nicolae (23), N. Cristea (35), C. Airinei (54)
SCM Pitești - Girom Albota 2-1
R. Neagoe (68 - pen.), N. Diță (75) / M. Cârstea (38)
FC Zagon - Conpet Ploiești
Se joacă mâine de la ora 13:00
Unirea Câmpina a stat

CLASAMENT

Loc	Echipa	M.	V.	Eg.	Înf.	Gol.	P.	Ad
▲ 1.	**Fortuna**	5	4	0	1	13-1	**12**	+3
2.	**Târlungeni**	3	3	0	0	6-1	**9**	+3
3.	**SCM Pitești**	3	3	0	0	5-1	**9**	+3
4.	**Târgoviște**	5	3	0	2	7-4	**9**	0
5.	**Reghin**	4	2	1	1	4-3	**7**	+1
6.	**Cisnădie**	4	2	0	2	7-5	**6**	0
7.	**Conpet**	4	2	0	2	4-4	**6**	0
8.	**Câmpina**	4	1	1	2	2-6	**4**	-5
9.	**Girom**	4	1	0	3	2-7	**3**	0
10.	**FC Zagon**	2	0	0	2	1-4	**0**	-3
11.	**Făgăraș**	5	0	0	5	1-13	**0**	-6

pub
bet-at-home.com
VIAȚA E UN JOC!

Porumboiu: „Ilie e un păcălici!"

Patronul Vasluiului și-a mutat tirul către Ilie Stan, antrenorul Chiajnei, după ce acesta a spus că a refuzat să preia echipa moldoveană

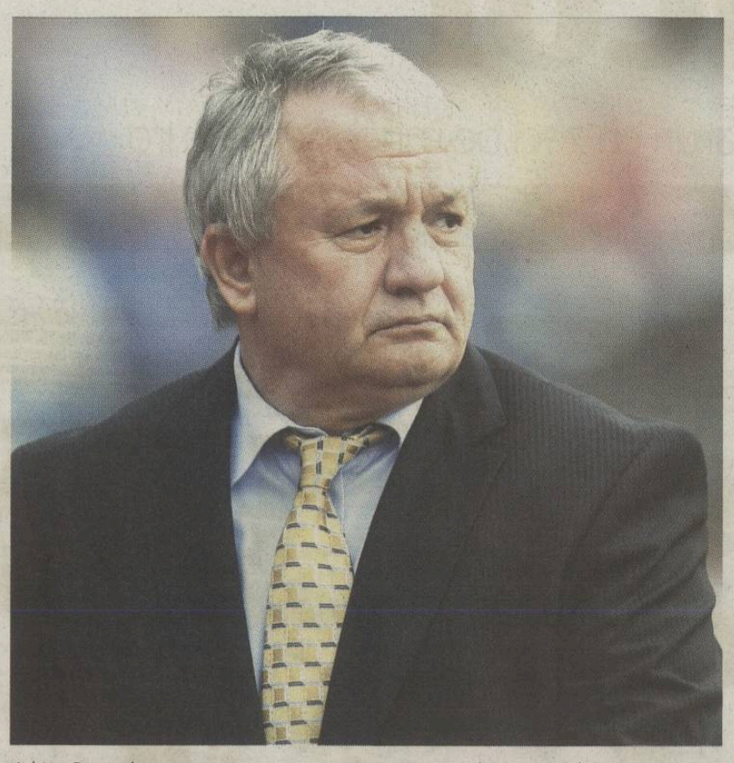

Adrian Porumboiu i-a jignit pe reprezentanții mass-media, prezenți la antrenamentul Vasluiului de ieri. Patronul a reacționat după ce presa a relatat despre momentul bruscării lui Sburlea la finalul meciului de cupă cu Botoșaniul (0-1) Foto: **Mediafax**

Cristian VOINEA
cristian.voinea@prosport.ro

» **Porumboiu se ceartă cu antrenorii pe care i-a vrut la Vaslui**

» **Hizo încearcă să repare moralul celor care au fost acuzați de patron că fac parada modei pe teren**

Apele nu sunt liniștite la Vaslui, nici măcar după ce Viorel Hizo a fost numit din nou antrenor principal. Brânciul pe care patronul i l-a dat lui Sburlea la finalul meciului de Cupă cu Botoșani a fost doar fitilul. Adrian Porumboiu a continuat ieri să atace pe absolut toată lumea care are o altă părere decât a sa. Ilie Stan a nimerit în postura de victimă. Un antrenor care a recunoscut că a fost contactat pentru a prelua echipa moldavă înainte ca Hizo să redevină „principal". Motivul pentru care finanțatorul vasluian și-a pierdut cumpătul este acela că a contacta un tehnician aflat sub contract și împotriva căruia joci etapa viitoare e contrar regulamentelor. „Ilie Stan minte, este un păcălici. Ei se propun singuri la Vaslui, ar fi venit pe jos până aici. Am fost sunat de mulți antrenori și nu am încălcat niciun regulament", a spus Porumboiu la Sport.ro.

Nu vin cu inima strânsă la Vaslui. Problema aici este cât de mult reușești să reziști
Viorel HIZO, antrenor Vaslui

» Contactat de ProSport, Ilie Stan nu a vrut să comenteze afirmațiile lui Porumboiu

HIZO A FOST PSIHOLOG ÎN PRIMA ZI

În afara conflictelor în care s-a lansat șeful său, Viorel Hizo a încercat să rezolve cât mai repede problemele interne ale echipei. Cu un moral zdruncinat clar după ultimele rezultate, dar și după ieșirile agresive ale lui Porumboiu, „Dulăul" a făcut o ședință cu jucătorii la finalul primului său antrenament de la revenire și a încercat să le ridice moralul. Printre cei vizibil afectați de recentele întâmplări s-au enumerat Sburlea, Hugo Luz și Raul Costin, toți trei fiind țintele patronului pentru înfrângerea cu Botoșani.

pub
bet-at-home.com
VIAȚA E UN JOC!

Azi, ora 21:30, DigiSport

VASLUI

Antrenor: *Viorel Hizo*
Rezerve: *89. Straton – 67. Cordoș, 33. Charalambous, 7. Dias, 88. Buhăescu, 9. Sburlea, 40. Varga*
Absenți: *N'Doye (incert)*

CONCORDIA

Antrenor: *Ilie Stan*
Rezerve: *90. Cobrea – 77. Belu, 3. Belica, 4. Fl. Ilie, 30. D. Stan, 18. Popovici, 9. Simion*
Absențe: *Cârstea, Ispir (accidentați)*

Stadion: *Municipal (Vaslui). Bilete: Peluze: 5 lei, Tribuna I și a II-a: 10 lei, Tribuna 0: 30 lei*

Victoria gazdelor este cotată pe site-ul **bet-at-home.com** cu 1,40, iar cea a oaspeților cu 6,00. Remiza are cota 4,10.

pub
bet-at-home.com
VIAȚA E UN JOC!

Azi, ora 17:00, DigiSport

GAZ METAN

Antrenor: *Cristi Pustai*
Rezerve: *1. Greab – 4. Ciucă, 7. Nud, 14. R. Avram, 16. R. Zaharia, 20. D. Roman. 22. Tahar*
Absenți: *Buchta, Vitinho, Fl. Dan, Vasilache (accidentați) Lullaku, Akaki (suspendați)*

U CLUJ

Antrenor: *Cristi Dulca*
Rezerve: *1. Matache – 4. Szilagyi, 8. R. Iancu, 14. Cleiton 18. Nicola, 23. Muzac, 77. Krumov*
Absenți: *Năstăsie (accidentat)*

Stadion: *Gaz Metan (Mediaș); **Bilete:** 10 lei – intrare generală; Arbitrii nu au fost anunțați.*

Victoria gazdelor este cotată pe site-ul **bet-at-home.com** cu 1,95, iar cea a oaspeților cu 3,50. Remiza are cota 3,10.

Nemții îi dau târcoale

Kapetanos va fi urmărit la meciul cu Manchester United, de marți, de două cluburi din Germania: Mainz și Hannover

pub
bet-at-home.com
VIAȚA E UN JOC!

Azi, ora 19:00, DigiSport

CFR CLUJ

Antrenor: *Ioan Andone*
Rezerve: *44. Stăncioiu – 8. Sepsi, 19. Bjelanovic, 24. Rada, 25. Alberto, 30. Pedro, 99. Sougou*
Absenți: *Deac, Ronny, Vass, Sare, Martinez (accidentați), Cadu (suspendat)*

GLORIA BISTRIȚA

Antrenor: *Nicolae Manea*
Rezerve: *12. Bota – 5. Târcă, 11. Feher, 16. Zahiri, 19. Curtuiuș, 21. Reano, 28. Enescu*
Absenți: *Markisio, Bratu (accidentați)*

Stadion: *„Dr. Constantin Rădulescu" (Cluj Napoca); **Bilete:** 5 lei (peluza I), 15 lei (peluza a II-a), 15-25 lei (tribuna a II-a), 20-30 lei (tribuna I); Arbitrii nu au fost anunțați.*

Victoria gazdelor este cotată pe site-ul **bet-at-home.com** cu 1,30, iar cea a oaspeților cu 8,10. Remiza are cota 4,35.

Daniel LUP
daniel.lup@prosport.ro

» **Pantelis Kapetanos e dorit insistent în Germania. În vară, Paszkany a refuzat o ofertă de două milioane de euro pentru grec, de la Hannover**

» **Șefii din Gruia speră să obțină la vară cel puțin 3 milioane de euro pe atacant**

Pantelis Kapetanos (29 de ani) a avut un an 2012 remarcabil la CFR. Atacantul a contribuit decisiv la cucerirea titlului, marcând 8 goluri în retur. Evoluțiile sale au atras atenția nemților de la Hannover (locul 3), care au oferit în vară două milione de euro pentru un transfer. Paszkany și Mureșan au refuzat însă oferta. Cei doi au mizat pe o calificare în grupele Ligii și pe evoluții bune ale grecului pentru a-i crește cota. Și nu s-au înșelat deloc, Kapetanos reușind deja 6 goluri în noul sezon! Evoluțiile sale i-au făcut pe cei la Hannover să își anunțe prezența la meciul cu Manchester, ce va avea loc marți (21:45 DigiSport, Dolce și TVR 1) pentru a-l vedea pe viu și a decide la iarnă dacă merită să liciteze pentru grec. În cursa pentru Kapetanos au intrat și cei de la Mainz (locul 15), urmând ca și reprezentanți ai acestui club să fie prezenți în Gruia marți seara.

Kapetanos va fi lăsat mai mult ca sigur de Paszkany să plece la iarnă, mai ales dacă va primi aproximativ 3 milione de euro pentru el și dacă jucătorul va fi ademenit cu un salariu bun. Clujenii mai speră să dea lovitura cu încă cel puțin un fotbalist. Sougou are șanse foarte mari să plece la Wigan, club cu care a fost aproape să semneze în vară. Pentru senegalez, clujenii au o înțelegere să îl cedeze pentru o ofertă de 4 milioane de euro. Paszkany speră ca Liga Campionilor să le crească substanțial cota și altor jucători, vizați fiind mai ales Gabi Mureșan, Ivo Pinto și Mario Camora.

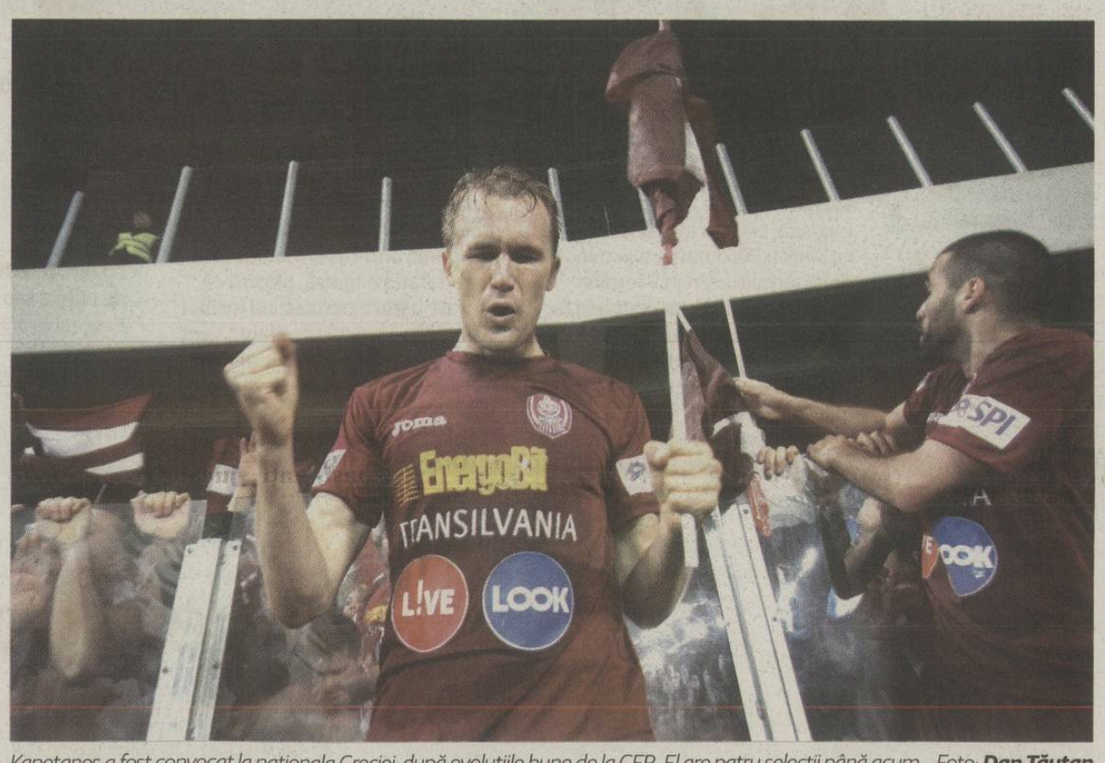

Kapetanos a fost convocat la naționala Greciei, după evoluțiile bune de la CFR. El are patru selecții până acum Foto: **Dan Tăuțan**

pub

» Echipa din Severin este la un pas de a-și rezolva problemele financiare. Până la ora meciului cu Iași, echipa poate fi preluată de omul de afaceri Viorel Tudose, iar surse din club susțin că Felix Grigore va fi noul președinte al echipei

pub
bet-at-home.com
VIAȚA E UN JOC!

Mâine, ora 19:00, Dolce Sport

CSMS IAȘI

Antrenor: *Liviu Ciobotariu*
Rezerve: *33. Lungu, 3. Mitrea, 17. Petrovic, 15. Semenenko, 26. Gorovei, 24. Pătulea, 31. Mihălăchioaie*
Absenți: *Bădic, Curiliuc, Claudiu Ionescu, Keita (accidentați), Crețu (suspendat), Gado, Florea (probleme legate de contract)*

TURNU SEVERIN

Antrenor: *Nicolo Napoli*
Rezerve: *23. Iordan – 6. Gugu, 7. Neacșa, 18. Pătrașcu, 9. Vancea, 2. Durimel, 14. Abba*
Absenți: *-*

Stadion: *Emil Alexandrescu (Iași); **Bilete:** 10 lei la peluze, 20 lei la tribunele A și B, 30 lei la tribunele 0A și 0B, 40 lei la tribuna 0*

Victoria gazdelor este cotată pe site-ul **bet-at-home.com** cu 2,10, iar cea a oaspeților cu 3,10. Remiza are cota 3,10.

Băsescu a refuzat să vină în Gruia

Clujenii l-au invitat pe Traian Băsescu la meciul de marți seara cu Manchester, dar președintele a declinat propunerea, motivând că are agenda prea încărcată. Băsescu a fost în Gruia o singură dată, în 2008, la meciul cu AS Roma. Președintele a declarat în trecut că e fan al Stelei și mare admirator al lui Pantelis Kapetanos. Altfel, de notat că meciul se va juca cu casa închisă, toate pachetele fiind epuizate încă de miercuri.

United nu se antrenează la Cluj

Englezii vor sosi la Cluj abia luni, în jurul orei 18:00, cu o cursă charter. Delegația va cuprinde 100 de persoane, jucători, antrenori, sponsori și agenți de securitate. United nu se va antrena în Gruia, singura acțiune oficială a englezilor fiind conferința lui Ferguson, de la ora 19:00. Andone va susține conferința cu 30 de minute mai repede, iar antrenamentul oficial al lui CFR va avea loc de la ora 19:30. Primele 15 minute sunt deschise presei.

14
goluri a marcat Kapetanos în 2012

2,75
milione de euro e cota atacantului grec, potrivit www.transfermarkt.de

„Am o șansă unică, vreau să profit!"

Adrian Szabo a debutat la 52 de ani ca antrenor principal în Liga I, după 14 ani petrecuți printre „piticii" echipei de sub Tâmpa

pub
bet-at-home.com
VIAȚA E UN JOC!

Mâine, ora 17:00, DigiSport

OȚELUL

Antrenor: *Viorel Tănase*
Rezerve: *12. Grahovac – 2. Cârjă, 4. I. Filip, 88. Inkango, 30. Băjenaru, 69. Sipovic, 19. Punosevac*
Absenți: *Didi, S. Ilie (accidentați)*

BRAȘOV

Antrenor: *Adrian Szabo*
Rezerve: *13. Mutu – 19. Fl. Lazăr, 25. Străuț, 26. Madeira, 20. Enceanu, 47. D. Popa, 14. Păun*
Absențe: *Tameș, Menassel (incert), Velayos (suspendat)*

Stadion: *Oțelul (Galați); **Bilete:** 5 lei – peluze, 10 lei – tribuna a doua, 15 – tribuna I*

Victoria gazdelor este cotată pe site-ul **bet-at-home.com** cu 1,85, iar cea a oaspeților cu 3,60. Remiza are cota 3,30.

Mircea DOMINTE
mircea.dominte@prosport.ro

» **Adrian Szabo (52 ani) este antrenor interimar la Brașov, dar randamentul său este peste așteptări: două victorii din două meciuri (2-1 cu FC Vaslui în Liga I și 1-0 cu Farul în Cupă)**

Ați antrenat o lungă perioadă numai copii și juniori. Cum a fost această trecere bruscă la echipa mare a Brașovului?
Într-adevăr, din 1998 mă ocup exclusiv de grupele juvenile ale clubului, ceea ce este o muncă total diferită față de ce face cineva care antrenează în prima ligă. Sunt pregătit să rămân „principal" mai mult timp, dar deocamdată trebuie să-mi îndeplinesc sarcinile de antrenor interimar.

Cum ați primit vestea „promovării"?
Eram la București, pentru niște cursuri organizate de UEFA, destinate antrenorilor de juniori. La un moment dat am primit un telefon de la familie: «Vino acasă! Ești noul antrenor al primei echipe!» Vă dați seama că m-am învoit imediat și am plecat, pentru că am simțit-o ca pe o șansă unică, de care vreau să profit!

I-A DESCOPERIT PE CONSTANTIN ȘI SURDU

Nu v-ați temut că lipsa de experiență ca antrenor la acest nivel v-ar determina să nu controlați situația?
Deloc! Este drept că nu am mai antrenat niciodată în Liga I, dar am pregătit ICIM Brașov și Precizia Săcele, în anii '90, când erau în liga secundă. Am fost „principal" timp de doi ani și în primul eșalon iranian, între 1996 și 1998, așa că nu se poate spune că sunt tocmai neexperimentat.

Dintre toți puștii pe care i-ați „șlefuit", care sunt cei mai cunoscuți?
Marius Constantin și Romeo Surdu, clar! Cu grupa lor, '84, chiar am ieșit și campioni naționali de juniori, în două rânduri, 2000 și 2001.

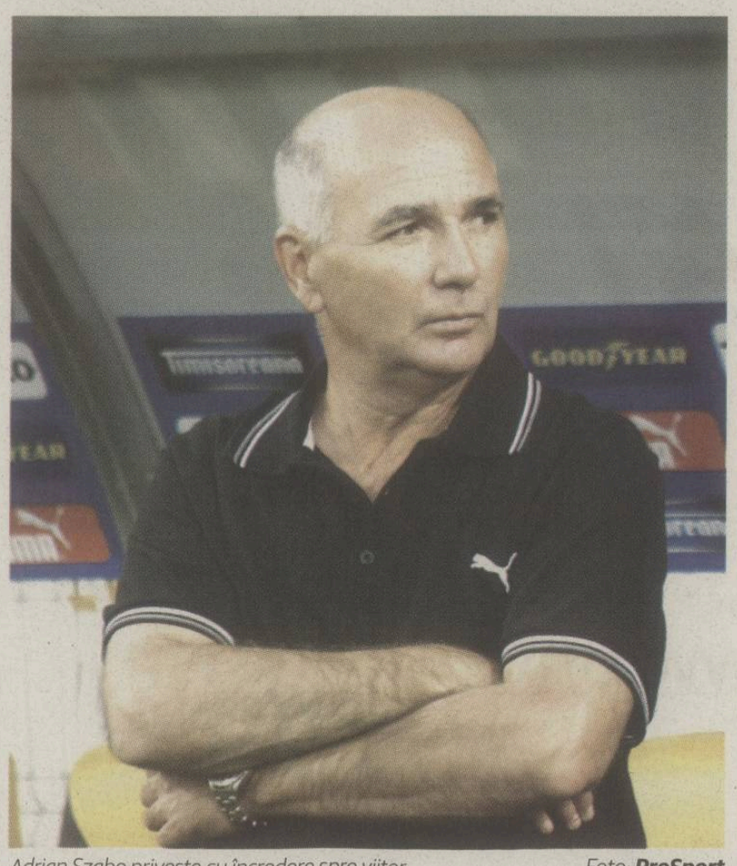

Adrian Szabo privește cu încredere spre viitor Foto: **ProSport**

Am mai lucrat la prima echipă și ca antrenor secund al lui Daniel Isăilă, dar și al lui Pepe Murcia
Adrian SZABO, antrenor FC Brașov

LIGA A III-A

SANCȚIUNI

RAPID II ȘI RM. SĂRAT PIERD PUNCTE LA MASA VERDE

Seria a II-a a Ligii a III-a a avut parte în acest sezon numai de meciuri problemă. Dacă Focșaniul nu s-a prezentat în prima etapă, în schimb Rapid II și CSM Rm. Sărat vor pierde la masa verde partidele cu Metaloglobus, respectiv Gloria Buzău, ambele câștigate pe teren cu 2-1. Primii au avut probleme cu lista celor 15 jucători fără drept de joc la satelit. În schimb, râmnicenii au schimbat un junior obligatoriu cu un senior în minutul 80 al meciului, la scorul de 1-1, golul victoriei fiind marcat în prelungiri! Momentan, FRF nu a oficializat schimbările pe site-ul competiției. **(Mihai ANDRIEȘ)**

ANGLIA | ARSENAL - CHELSEA, ASTĂZI, 14:45, DIGISPORT 1

Bani și spectacol

Arsenal inventează tineri și-i vinde pe bani grei, Chelsea cumpără staruri cu zeci de milioane de euro

Mihai MOLNAR
mihai.molnar@prosport.ro

» **Arsenal a anunțat ieri rezultatul financiar pe anul fiscal 2011-2012: profit de 46 de milioane de euro**

» **Arsene Wenger este la două zile distanță de aniversarea a 16 ani pe banca „tunarilor"!**

Debutul etapei a șasea din Premier League aduce astăzi derby-ul londonez Arsenal-Chelsea. Două echipe obișnuite cu podiumul din Anglia, dar pe care-l obțin prin metode diferite. „Tunarii" se bazează pe ochiul lui Wenger și piața franceză a transferurilor, plus vânzările jucătorilor experimentați, „albaștrii" pe starurile cumpărate pe zeci de milioane de euro. Lui Arsenal, strategia i-a adus un buget extrem de sănătos, dar zero trofee în ultimii șapte ani, lui Chelsea trei titluri, de când au început să curgă banii lui Abramovic, și o Ligă a Campionilor, în vară. Spre deosebire de Wenger, pentru Di Matteo greul de-abia acum începe. Din acest sezon, e obligat să acorde un rol tot mai important tinerilor de valoare (cumpărați cu bani grei), precum Hazard sau Oscar. Startul „albaștrilor" a fost însă pozitiv, Chelsea fiind lider după primele cinci etape.

> În vară, Arsenal s-a interesat de Hazard, dar belgianul a ales Chelsea, care i-a oferit un salariu colosal (un milion de euro pe lună)

CEL MAI SCUMP MECI DIN PREMIER LEAGUE

Deși de la Cupa Angliei din 2005, „tunarii" n-au mai atins vreun trofeu, Arsene Wenger (62 de ani) e intangibil la Arsenal. Și nici n-are cum să fie altfel. Atât timp cât strategia francezului produce bani, deși nu și trofee, acționarii lui Arsenal par a-l lăsa în pace. Arsene Wenger va aniversa luni 16 ani pe banca „tunarilor", o eternitate comparativ cu durata medie de „viață" a unui antrenor în alte campionate. Ieri, Arsenal a publicat rezultatele anului fiscal 2011-2012, iar numerele sunt excelente. Un profit de 46 milioane de euro, înainte de taxe, pentru anul fiscal încheiat pe 31 mai 2012, aproape dublu față de cel din anul trecut, și care a beneficiat de vânzările lui Fabregas, Nasri și Clichy. Milioanele pentru Van Persie (30,7) vor fi incluse în bugetul de anul viitor. Deși au crescut și cheltuielile cu salariile, de la 156 de milioane de euro la 180 de milioane (60.9% din bugetul clubului), Arsenal scoate mulți bani și din încasările de pe bilete. Potrivit „Daily Mirror", derby-ul de astăzi este cel mai scump meci din istoria Premier League, cel mai ieftin tichet pe „Emirates", pentru meciul cu Chelsea, costând 62 de lire sterline (78 de euro)!

Stadionul se umple întotdeauna la derby-urile dintre Arsenal și Chelsea Foto: **EPA**

ARSENAL - CHELSEA

AZI, ORA 14:45, *DIGISPORT 1*

Mannone - Jenkinson, Vermaelen, Mertesacker, Gibbs - Ramsey, Arteta - Diaby, Cazorla, Gervinho - Podolski	Cech - Ivanovic, Cahill, Terry, Cole - Lampard, Mikel - Mata, Oscar, Hazard - Torres
Antrenor: *Arsene Wenger*	***Antrenor:*** *Roberto Di Matteo*

Arbitru: *Martin Atkinson;* ***Stadion:*** *„Emirates"*
2,15 *este cota pentru victoria lui Arsenal, la Stanleybet. Succesul lui Chelsea are cota* ***3,10****, iar rezultatul de egalitate* ***3,30***

Suspendatul Terry poate juca

Sancțiunea aplicată joi lui John Terry (patru etape de suspendare) de către federația engleză, pentru incidentul rasist cu Anton Ferdinand, a provocat deja nemulțumiri în Premier League. Potrivit presei engleze, mai mulți jucători de culoare, care n-au fost însă nominalizați, consideră prea ușoară pedeapsa încasată de Terry, jumătate din cât a primit Suarez pentru conflictul cu Evra. „Daily Mail" a scris ieri că unii fotbaliști de culoare se gândesc chiar să renunțe să mai poarte înaintea meciurilor tricourile „Kick it Out", campania anti-rasism susținută de federația engleză, pentru că sunt de părere că deciziile forului britanic în această problemă sunt prea indulgente. Până duminică, Terry poate decide dacă va face apel sau nu la decizia federației, așa că poate evolua în derby-ul cu Arsenal.

» **19.000.000 de euro** a fost profit lui Arsenal pe anul fiscal 2010-2011

» **120.000.000** de euro a scos Arsenal în anul fiscal 2011-2012 doar din vânzările de bilete

Prețul lui Hazard era fix, pentru că exista clauza de reziliere de 40 de milioane de euro, dar am concurat cu niște cluburi pe care nu le putem învinge la salariile oferite. N-am avut nicio șansă să-l luăm
Arsene Wenger, antrenor Arsenal

PROGRAM TV

AZI

16:30 EUROSPORT 2
Fotbal: Werder - Bayern
17.00 DIGISPORT 1
Fotbal: Gaz Metan - „U" Cluj
17.00 DIGISPORT 2
Fotbal: Fulham - Manchester City
17:00 DIGISPORT 3
Fotbal: Valencia - Zaragoza
18:00 SPORT.RO
Rugby: Africa de Sud - Australia
19:00 DIGISPORT 1
Fotbal: CFR Cluj - Gloria Bistrița
19:00 DIGISPORT 2
Fotbal: Parma - Milan
19.30 EUROSPORT 2
Fotbal: Dortmund - M'gladbach
19.30 DIGISPORT 3
Fotbal: Man. United - Tottenham
21:00 DIGISPORT 2
Fotbal: Ajaccio - Brest
21:30 DIGISPORT 1
Fotbal: Vaslui - Chiajna
21:45 DIGISPORT 3
Fotbal: Juventus - Roma
23:00 DIGISPORT 2
Fotbal: Sevilla - FC Barcelona

MÂINE

11:00 DIGISPORT 2
Fotbal: Corona - Poli Timișoara
12:00 SPORT.RO
Fotbal: Ajax - Twente
13:00 DIGISPORT 2
Fotbal: Granada - Celta
13:30 DIGISPORT 3
Fotbal: Udinese - Genoa
16:00 DIGISPORT 2
Fotbal: Sampdoria - Napoli
16.00 DIGISPORT 3
Fotbal: Lazio - Siena
17.00 DIGISPORT 1
Fotbal: Oțelul - FC Brașov
17.30 SPORT.RO
Fotbal: Venlo - PSV Eindhoven
18:00 DIGISPORT 2
Fotbal: Aston Villa - West Brom
18:00 DIGISPORT 3
Fotbal: St. Etienne - Reims
19:00 DOLCESPORT
Fotbal: CSMS Iași - Turnu Severin
19:00 DIGISPORT 1
Fotbal: Rapid - Viitorul Constanța
20:45 DIGISPORT 2
Fotbal: Real Madrid - La Coruña
21:30 DIGISPORT 1
Fotbal: Petrolul - Steaua
21:45 DIGISPORT 3
Fotbal: Inter - Fiorentina
22:30 DIGISPORT 2
Fotbal: Espanyol - Atletico

pub

Liverpool, căpitanul Angliei!

În 2012, la majoritatea naționalelor engleze de la U16 la seniori, banderola e purtată de un jucător de la cele două echipe mari din orașul „Beatles"-ilor

Mihai ANDRIEȘ
mihai.andries@prosport.ro

» **FC Liverpool are cei mai mulți căpitani: Gerrard, Henderson și Rossiter**

» **Lundstram de la Everton a fost anul acesta căpitan la U18 și apoi U19!**

Steven Gerrard este al 111-lea căpitan din istoria națională a Angliei Foto: **EPA**

Meciul de joi dintre naționalele Under 16 ale Angliei și Irlandei de Nord, scor 5-0, contând pentru turneul anual Victory Shield la care participă reprezentativele din Regatul Unit, a consemnat o premieră inedită. Prin numirea lui Jordan Rossiter drept căpitan s-a ajuns la un monopol al orașului Liverpool pe această funcție la naționalele Angliei, începând de la U16 și terminând cu cea de seniori. Practic, exceptând naționala U20, care nu a mai jucat niciun meci din august 2011, și naționala U17, unde căpitanul este de la Middlesbrough, restul sunt de la FC Liverpool și de la Everton.

FC LIVERPOOL TREI - EVERTON UNUL DE DOUĂ ORI

Rivalitatea dintre „cormorani" și „caramele" a atins un nou nivel la naționale. Primii au căpitănia la cele mai importante naționale, adică la seniori prin Gerrard și tineret prin Henderson, iar de joi și la cei mai mici (U16), prin Rossiter. În schimb, Everton s-a mulțumit cu un singur reprezentant, dar la două loturi! Astfel, mijlocașul Lundstram a început 2012 cu banderola de la U18, iar din vară a promovat la U19! Interesant de remarcat că singurul intrus este jucătorul lui Middlesbrough, Bryn Morris, lider la U17 din septembrie, el fiind până atunci căpitanul de la U16 și predecesorul lui Rossiter.

CĂPITANII ANGLIEI ÎN ACEST MOMENT

Steven Gerrard	FC Liverpool	seniori
Jordan Henderson	FC Liverpool	U21
Jason Lowe	Blackburn	U20*
John Lundstram	Everton	U19
John Lundstram	Everton	U18
Bryn Morris	Middlesbrough	U17
Jordan Rossiter	FC Liverpool	U16

**această națională nu a mai jucat niciun meci din august 2011*

UNDE JOACĂ ROMÂNII ÎN WEEKEND

JUCĂTOR	MECI	DATA, ORA	TELEVIZARE
Cristi Săpunaru	Valencia - Zaragoza	**azi, 17:00**	Digi Sport 3
Adrian Mutu	Ajaccio - Brest	**azi, 21:00**	Digi Sport 2
Gabriel Tamaș	Aston Villa - West Bromwich	**mâine, 18:00**	Digi Sport 2
Paul Papp	Palermo - Chievo	**mâine, 16:00**	netelevizat
Gabriel Torje	Granada - Celta Vigo	**mâine, 13:00**	Digi Sport 2
Bănel Nicoliță	St. Etienne - Reims	**mâine, 18:00**	Digi Sport 3

» **Chivu** (Inter Milano) și **Ștefan Radu** (Lazio) sunt accidentați și au șanse mici să joace în weekend.

Încă 14 zile de luptă

Mircea Vrăjitoru va mai fi ținut cel puțin două săptămâni în comă indusă la spitalul din Faro

Mirela BASESCU
mirela.basescu@prosport.ro

» **RMN-ul a arătat că pata de sânge acumulată într-o parte a cutiei craniene nu s-a retras**

» **În urma unor informații primite aseară, Mircea și-ar fi mișcat un deget în prezența mamei lui**

Mircea Vrăjitoru, motociclistul de 19 ani de la CSM București, care a suferit duminică un grav accident în cursa SuperStock 600 de la Portimao, rămâne în continuare în comă indusă. Deși ieri acesta trebuia să fie trezit de către doctori, investigațiile medicale făcute joi seara nu au arătat vreun progres la nivelul cutiei craniene unde a suferit leziuni majore, el urmând să fie menținut în comă indusă. „Din păcate veștile nu sunt deloc bune. Mircea va mai fi ținut în această stare încă două săptămâni. Este o perioadă grea pentru toată lumea, însă este un băiat puternic care are puterea să treacă peste ce s-a întâmplat", a declarat Cristian Mureșan, președintele Federației Române de Motociclism (FRM).

PĂRINȚII NU AU VOIE SĂ ÎL ATINGĂ

Alături de tânărul sportiv la Faro se află și familia acestuia, care îl vizitează după un program fix, de două ori pe zi, la orele 13:00 și 18:00. „Joi seara li s-a spus că RMN-ul făcut nu a arătat nicio îmbunătățire a situației, pata de sânge acumulată în cutia craniană este tot acolo și că este bine să îl mențină în comă indusă. Starea lui este stabilă, este răcit artificial, activitatea cerebrală e redusă la maximum, chiar și părinților li s-a cerut să nu-l atingă și să nu-i vorbească tocmai pentru a nu produce niciun fel de emoție", a explicat Gabriel Olariu, secretarul general al FRM.

Foto: **rallymagazin.ro**

6
zile au trecut de când Mircea se află în comă indusă de medicii din Portugalia

Mircea, care este considerat unul dintre cei mai talentați motocicliști autohtoni, s-a dezechilibrat în primul tur al cursei de la Portimao (Portugalia), a căzut, iar o motocicletă care venea din spate nu l-a mai putut evita, astfel ca românul a suferit leziuni grave în zona capului.

Milionul de euro s-a transformat în lei

Primăria Capitalei a aprobat ieri un milion de lei, aproximativ 220.000€, pentru Oltchim. Inițial, Oprescu anunțase o sumă de patru ori și ceva mai mare

Foto: **Dan Lixandru**

Marius HUȚU
marius.hutu@prosport.ro

» **În contrapartidă, Oltchim va veni la București să joace eventualele meciuri din semifinale și finala Ligii Campionilor**

» **Campioana României își va face debutul în Europa pe 14 octombrie, la Vâlcea, cu Hypo Viena**

Problemele financiare ale echipei de handbal, generate de faptul că SC Oltchim a sistat sponsorizarea către club, sunt pe cale să fie rezolvate până la debutul Ligii Campionilor. OMV Petrom are toate șansele de a deveni principalul sponsor al formației vâlcene în acest sezon, după tratativele purtate în ultima perioadă, un anunț oficial în acest sens urmând să fie făcut, probabil, în următoarele zile.

Ieri, campioana României a primit încă o veste bună. Primăria Capitalei va susține echipa de handbal cu un milion de lei, conform proiectului de hotărâre aprobat de Consiliul General al Municipiului București. Suma de aproximativ 220.000 de euro va fi alocată din fondul de rezervă al municipalității. Inițial, primarul Sorin Oprescu afirmase că va oferi Oltchimului un milion de euro și un autocar. „Am făcut o solicitare scrisă către Primăria Capitalei, iar faptul că a fost aprobată este excelent. Problemele financiare ale clubului încep să se rezolve, iar acest lucru asigură liniștea la echipă. Urmează ca fetele să răspundă în teren, în Liga Campionilor" , ne-a declarat Petre Berbecaru, președintele CS Oltchim.

> Oltchim face parte din grupa A a Ligii Campionilor, alături de Hypo Viena (Austria), Buxtehuder (Germania) și Randers (Danemarca)

FINALA LIGII CAMPIONILOR, LA ROMEXPO

Chiar dacă echipa va primi această sponsorizare din partea Bucureștiului, Oltchimul va continua să joace atât în campionat, cât și în Liga Campionilor la Vâlcea, orașul în care, de altfel, și-a creat renumele de „cea mai bună echipă de club din România". Campioana României intenționează însă să joace în Capitală partidele din fazele finale ale Ligii Campionilor și ca drept mulțumire pentru sprijinul acordat. „Dacă vom ajunge în finală, intenționăm să jucăm la Romexpo, unde am putea avea în spate 12.000-14.000 de spectatori. Ne gândim chiar și în semifi nale să jucăm în București, ar fi și în interesul nostru", a susținut Petre Berbecaru.

Până în faza semifinală a Ligii Campionilor, Oltchim va avea de susținut șase partide la Vâlcea. Prima este programată pe 14 octombrie, cu Hypo Viena.

Titi Tudor: „I-a fost frică de mine"

Antrenorul care l-a descoperit pe Doroftei a fost suspendat provizoriu de Comitetul Executiv, la o zi după ce-și depusese candidatura la președinția FRB. Motivul: a stat la colț într-o gală profesionistă

Alexandru ENCIU
Alexandru.enciu@prosport.ro

» **Comitetul Executiv al FRB, alcătuit din președintele Rudel Obreja, secretarul general Cristi Constantinescu și antrenorul federal Valentin Vrânceanu, a luat ieri două decizii care au bulversat lumea boxului.**

Prima decizie: adunarea generală de duminică a fost anulată. „AIBA ne-a atenționat că ne suspendă dacă ținem adunarea încălcând statutul", a explicat Constantinescu. Și ANST s-a opus organizării de alegeri duminică. „Vom purta o corespondență cu AIBA, pentru a primi un răgaz necesar organizării de alegeri conform statutului", a declarat Carmen Tocală, șefa ANST.

A doua decizie: antrenorul Titi Tudor a fost suspendat provizoriu din boxul amator din cauză că a stat la colț într-o gală profesionistă, lucru interzis de AIBA. Cazul său a fost trimis spre judecată la Comisia de Disciplină. Decizia vine la o zi după ce antrenorul care l-a descoperit pe Doroftei își depusese candidatura pentru președinția FRB. Supărat, Titi Tudor a răbufnit într-un interviu acordat ProSport.

Titi Tudor se consideră o victimă, deși a votat până acum toate propunerile președintelui Rudel Obreja Foto: **Mediafax**

Maistre, cum comentezi decizia Comitetului Executiv?
Au făcut special ca să nu pot candida la președinția federației. Obreja a luat pulsul străzii și a văzut că aveam cele mai mari șanse să câștig. I-a fost frică de mine.

Ai stat în colț la vreo gală profesionistă?
Hai să vă spun cum stă treaba. Eu am fost plecat la băiatul meu, care e stabilit în Elveția. În același timp, la Berna a boxat Iulian Ilie, un fost elev de-al meu de la amatori, care este legitimat la Universum, în Germania. El s-a pregătit cu Vali Munteanu, un antrenor român, iar la gală m-au rugat să-i ajut. N-am făcut decât să-i dau apă în pauze și să țin prosopul... M-au găsit pe mine, dar ar trebui să suspende atunci o mulțime de antrenori.

Poți să detaliezi...
Mai toți antrenorii din țară au stat în colț la profesioniști. De ce nu-l suspendă Obreja și pe finul lui, Napoleon Gheorghe, care a stat la colț la gala profesionistă de la București, la meciul lui Viorel Simion? Vrea război, facem război!

„SĂ VINĂ VAȘTAG, DOROFTEI"

Și acum ce faci? Contești decizia?
Nu știu. L-am sunat pe domnul Beșa, de la Comisia de Disciplină, și mi-a spus că nu a primit nimic de la Comitetul Executiv. Dar ce tot spun de Comitetul Executiv, acolo există un singur om, Rudel Obreja.

Care era prima decizie pe care o luai oară dacă erai ales președinte?
Am spus că în termen de 45 de zile convocam o nouă Adunare generală pentru schimbarea statutului, astfel încât să poată candida oricine la funcția de președinte, nu doar membrii Biroului federal, ca acum. După aia m-aș fi retras în sala de box, unde îmi este locul. Eu îmi știu lungul nasului. Să vină campionii adevărați, Vaștag, Doroftei...

AIBA ne-a interzis să facem însă alegeri, pentru că am fi încălcat statutul. Ce crezi că se întâmplă acum?
Nu o să ne ierte, pentru că fuseserăm atenționați încă din luna iunie. Sper să nu fie așa, dar o să ne dezafilieze. Și totul din cauza unui singur om, care vrea să distrugă boxul. Nu înțeleg de ce ține de scaun dacă lumea nu îl mai vrea.

» Posibil candidat la funcția de președinte al FR de Box, ieșeanul Vasile Câtea a fost și el suspendat din boxul amator, în 2010, pentru o perioadă de doi ani și jumătate

PE SCURT

OBREJA SE APĂRĂ

Președintele FRB, Rudel Obreja, a explicat deciziile luate ieri: „În primul rând, a existat o sesizare trimisă la federație, în ceea ce-l privește pe Titi Tudor. Pe baza ei am decis să trimitem cazul la Comisia de Disciplină, iar antrenorul să fie suspendat provizoriu până atunci. Vom discuta de alte cazuri asemănătoare când vor fi și alte sesizări. În al doilea rând, adunarea generală a fost anulată, așa că nu exista un motiv pentru a scăpa de un posibil candidat. Decizia nu și-ar mai avut scopul, dacă acesta era motivul. În al treilea rând, Titi Tudor ar fi putut să candideze la alegeri, dacă acestea se țineau, dar pentru asta ar fi trebuit să știe statutul. În ce privește AIBA, mai întâi ne obligă să facem alegeri, împotriva statutului nostru, iar ieri ne atenționează că vom suporta consecințele dacă încălcăm statutul. Și încă un lucru. Titi Tudor țipă să fie respectată decizia AIBA, chiar dacă e nedreaptă. Atunci să o respecte și pe cea legată de suspendare, pentru că AIBA interzice ca antrenorii de amatori să stea în colț la profesioniști".

Fănel Trandafir: „Suntem aici și din cauza lui Titi Tudor"

Vicepreședintele FRB, Fănel Trandafir, unul dintre cei care își exprimaseră dorința de a candida la șefia federației, l-a acuzat ieri pe Titi Tudor că este și el vinovat pentru situația în care a ajuns FRB. „În luna iulie a fost un Birou federal, în care am propus organizarea de alegeri. Am fi respectat termenul impus de AIBA, dar s-au opus Titi Tudor și Relu Auraș. Eu am fost singurul care am votat atunci pentru alegeri. Titi Tudor vorbește acum urât de mine, dar a uitat că i-am cumpărat paturi la lot și că s-a mers în Bulgaria pe banii mei".

PE SCURT

TENIS

STOPAȚI LA UN PAS DE TROFEU

Perechea Horia Tecău/Leander Paes a fost eliminată ieri, în semifinalele probei de dublu din cadrul turneului de la Bangkok (Thailanda), dotat cu premii în valoare totală de 608.500 dolari. Binomul româno-indian a fost învins de cuplul Eric Butorac/Paul Hanley (SUA/Australia) cu 6-7(6), 6-4, 10-8. Pentru prezența în penultima fază a competiției, cei doi vor primi un cec de 8.610 dolari și 90 de puncte ATP.

RUGBY

PLACAJE PENTRU MAREA FINALĂ

SuperLiga Națională de rugby a ajuns la faza semifinalelor care va avea loc mâine. Campioana en-titre, Baia Mare, va întâlni pe teren propriu Steaua, de la ora 11:00, în timp ce deținătoarea Cupei, Timișoara, va primi vizita Farului într-un meci programat la ora 16:00 (în direct la GSP TV). Semifinalele se vor disputa într-o singură manșă. Meciurile finale vor avea loc pe 7 octombrie pe Stadionul „Arcul de Triumf" din București, finala mică de la ora 14:00 și finala mare de la ora 16:00.

GIMNASTICĂ

NADIA ÎL CONFIRMĂ PE BELLU

Nadia Comăneci susține că antrenorul Octavian Bellu, al cărui contract cu Federația Română de Gimnastică a expirat după Londra, va rămâne la conducerea lotului. „Din câte am înțeles, el va continua. Dar lucruri se pot întâmpla în viața lor personală (n.r. - cuplul de antrenori Bellu - Bitang), oricând pot decide să renunțe. Însă din ce știu eu, deocamdată ei au rămas pe poziție", a spus Nadia. Bellu a afirmat în repetate rânduri că nu a luat încă o decizie privind viitorul său alături de echipa României.

FORMULA 1

HAMILTON LA MERCEDES, PEREZ LA MCLAREN

Lewis Hamilton, pilotul echipei McLaren-Mercedes, a semnat un contract pe trei ani cu Mercedes AMG, unde va evolua din 2013, în locul lui germanului Michael Schumacher. „Volanul" britanicului la teamul de la Woking va fi preluat de mexicanul Sergio Perez, acum la Sauber. Atât angajarea lui Perez la McLaren, cât și trecerea lui Hamilton la Mercedes au fost confirmate oficial ieri.

PRO SPORT
Fondat 1997; ISSN 1453-3707
WWW.PROSPORT.RO
facebook.com/prosport.ro
twitter.com/prosport

Redactor-șef: Lucian Lipovan
Redactori-șefi adjuncți: Florin Caramavrov, Costin Ștucan
Senior editori: Radu Paraschivescu, Alin Buzărin, Mihai Mironică
Fotbal intern: Iulian Vălvoiu, Florin Marian, Cătălin Mureșanu, Daniel Remeș, Cristi Scutariu, Daniel Vlad, Cristi Voinea, Nicu Bădescu, Mircea Dominte, Victor Stoicescu, Corina Mlădinoiu, Radu Faur, Daniel Lup, Vlad Măcicășan, Mihai Andrieș, Marius Anghel
Reporteri speciali: Alexandru Enciu, Costin Negraru, Sorina Oprițescu
Fotbal extern: Robert Vătafu, Mihai Molnar, Adrian Costeiu
Sporturi: Andru Nenciu, Marius Huțu, Mirela Basescu
Statistică: Răzvan Toma
Foto: Sorina Stângă, Alexandru Hojda, Răzvan Lupică, Bogdan Iordache, Florin Ceaușu, Dan Tăuțan, Dan Duță
Online: Ciprian Poloni, Vali Vrabie, Robert Zanfir, Wili Bițescu, Laurențiu Spiridon, Antonio Robîtu, Sebastian Luba, Valentin Năstăilă, Cristi Mihala
Grafică: Alexandru Popescu, Adrian Stroia, Dragoș Cîmpeanu, Veronica Popescu, Bogdan Drăghia, Alexandru Florescu, Cristian Iancu
Brand Manager: Mircea Olaru
Video: Costin Grigoraș
Organizare: Ionuț Tichieru
Traffic Manager: Marina Moraru
ProSport folosește serviciul agenției de presă **Mediafax**
Director general: Orlando Nicoară
Director editorial: Cristian Dimitriu
Director vânzări: Dragoș Stan
Publisher: Daniela Radu
Marketing: Daniela Șerban
Cercetare: Daniel Secarea
Dezvoltare: Cosmin Ghinea
Prelucrare imagine: Mariana Constantinescu, Iulian Popa
Foto: Marius Smădu
Producție: Rodica Ghenciu
Distribuție: Dan Apostolache
Financiar: Dana Cozac
HR: Elena Șerban
IT: Codruța Sederias
Administrativ: Sorin Cârciu
Sales Coordinator: Vlad Florea (0318.256.234)
Sales Manager: Luiza Dobre (0318.256.317)
Sales Manager Clienți Direcți: Florin Pleșea (0318.256.232)

Redacție: București, Str. Aurel Vlaicu, nr. 62-64. Telefon: 031.825.7300; Fax: 031.825.7385; **Abonamente:** 0318.256.242/244/332, Fax:0318.256.243

Tirajul ProSport este certificat de Biroul Român de Audit al Tirajelor | Tipar: coprint **Telefon:** 031.825.1028; **Fax:** 031.825.1036 **www.coprint.ro** | **Trimiteți opiniile dumneavoastră la** dialog@prosport.ro

OPINIE **CORNER**

Inconștiență la vârf

Dan FILOTI
dan.filoti@yahoo.com

Semnalul dat de Mircea Sandu printr-un comunicat stufos și încâlcit îl determină pe Dumitru Dragomir să aibă o reacție moale și formală la adresa Comisiilor care judecaseră evenimentele de la Steaua-Rapid. Aici nu vorbim de puncte, de amenzi, de sancțiuni. Vorbim de responsabilitate, de atitudine, de conștientizare și de implicare. De lipsa lor mai exact. Predicate gen „respect" ori „stop rasismului" pe care forurile internaționale insistă în ultimii ani sunt luate în derâdere. Cel puțin la Ligă. Mișcoul ieftin și caterinca inconsistentă, pentru a vorbi pe limba lor, promovate de la vârful piramidei lasă un fenomen periculos să escaladeze în fotbalul românesc. Îngrijorătoare și explicațiile unor oficiali ai cluburilor care ar trebui să dovedească infinit mai multă responsabilitate. Am apreciat normalitatea atitudinii lui Laurențiu Reghecampf la finalul meciului amintit și tocmai de aceea nu înțeleg de ce a trebuit să dea explicații ironic-șmecherești pentru a justifica gesturi care nu își aveau locul. Rimele tâmpe și periculoase cu familii, boli și etnii trebuie să dispară, dar pentru asta e nevoie de măsuri ferme și de tratarea cu maximă seriozitate a unor probleme reale, care nu mai pot fi ascunse în spatele sintagmei: „e teatru, nu fotbal!". E un cerc vicios din care nu vom putea ieși cu miticisme gen: "Hai dom'le, vedeți-vă de treabă că nu e nimic". Nu numai că e, dar bolovanul se rostogolește pe principiul dominoului, un gest, o declarație atrăgând după sine reacții mai grave chiar. Nu sunt fanul managerului stelist, dar nu am cum să nu remarc că scandările și gesturile sale mai mult decât condamnabile au venit ca răspuns la faptul că mii de oameni i-au înjurat urât familia și fiica. Și tot așa! Pentru a putea fi rezolvată o problemă ea trebuie măcar acceptată, dacă nu asumată. Ori eu asta nu văd din partea celor cu putere de a decide.

Respectul uitat

Ajuns la o sută de ani, Ion Costea nu s-a uitat la meciul dintre Steaua și Rapid, în timpul căruia suporterii și oficialii au oferit o groaznică reprezentație

Mircea DOMINTE
mircea.dominte@prosport.ro

Victor STOICESCU
victor.stoicescu@prosport.ro

» Ion Costea a jucat pentru Rapid când Steaua și Dinamo nu existau în fotbalul românesc

Luni seară, la Steaua - Rapid, Național Arena a fost un iad. Jigniri, bannere rasiste, jucători atacați de suporteri, finanțatori pe mașină, ăsta e peisajul fotbalului românesc din secolul XXI. La 14 kilometri distanță, în Pajura, doar varul proaspăt de pe fațada blocului reabilitat termic te ține în prezent. Într-unul din apartamente, un strat de praf acoperă trecutul și suvenirurile adunate de un om în cei 100 de ani de viață. Da, ați citit bine, un secol!

„Nu răgușiți, nu vă agitați, mâine fiare vechi trebuie să strigați!", scria pe un banner afișat de galeria Stelei. Ion Costea nu a văzut bucata jalnică de pânză.

Vederea îi este slăbită și nu se mai uită la meciuri, dar în mod sigur nu are prea multe de pierdut. „Nici nu știu prea bine ce s-a întâmplat luni între Rapid și Steaua. Am auzit doar că ne-au bătut în ultima secundă și că suporterii s-au purtat urât. Pe vremea mea, galeriile nici nu se înjurau și nici nu se băteau", a fost reacția lui Costea.

„ÎN TRECUT SUPORTERII NU SE ÎNJURAU"

A jucat la Rapid până în 1947. În același an se înființa CCA, iar un an mai târziu Dinamo. Atunci s-a retras și Ion Costea. Ieșită dintr-un război de 4 ani, România trecea printr-o criză profundă, mult mai adâncă decât cea actuală, însă oamenii din tribune nu aveau încrâncenarea de acum. „Nu mai înțeleg rivalitățile din fotbalul actual. Pe vremea noastră eram prieteni toți. Și jucătorii, și antrenorii, și suporterii. Eu am jucat aproape un deceniu la Rapid, dar am simpatizat mereu și cu Venus. Da, îmi erau dragi pentru că aveau, la fel ca noi, o superechipă", a rememorat Costea vremurile când toleranța era normalitate.

„CONDUCĂTORII M-AU UITAT"

Costea are o sută de ani, nu mai aude, dar este mult mai lucid decât o întreagă generație de conducători, cea actuală, din fotbalul românesc. Stă într-un apartament confort II din Pajura, dar nimeni din conducerea clubului pentru care a făcut istorie nu s-a mai interesat de el. În contextul acesta, se poate înțelege cu ușurință de ce nimeni din partea Rapidului nu se zbate pentru ca atacurile rușinoase de luni să fie pedepsite așa cum se cuvine. „Niciun conducător al Rapidului nu s-a mai interesat de mine de ceva timp. Niciun semn, nimic. George Copos mi-a dăruit un televizor acum câțiva ani și asta a fost. Doar suporterii îmi mai trec pragul".

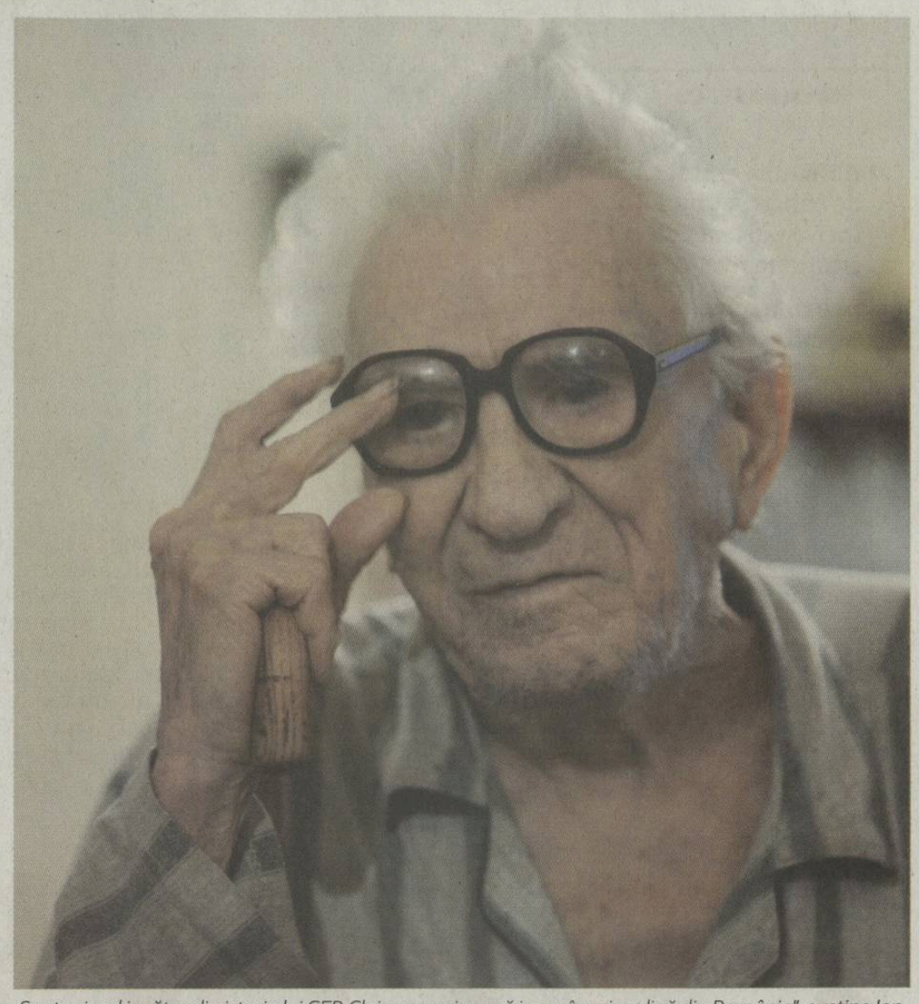

„Sunt primul jucător din istoria lui CFR Cluj care a ajuns să joace în prima ligă din România", susține Ion Costea, fost jucător Rapid

Mâinile îmbătrânite, dar ferme, ale lui Ion Costea țin cu mândrie fanionul Rapidului, echipa lui de suflet

În timp ce bătrânul vorbește, ochii ne fug pe amitirile sale. Totul e acoperit de praf, mai puțin foliile de medicamente. Un poster îngălbenit din anii '30-'40 ni-l arată pe rapidist în tinerețe. O privire mândră, părul dat cu briantină într-o parte, cum era la modă. Bătrânul cu mâini creponate mai are ceva din atitudinea de acum 70 de ani, deși ochii îi sunt împăienjeniți de ani. Stă întins în pat, însă la plecare face un efort și se ridică pentru a ne conduce până la ușă. E o formă de respect pe care vârsta înaintată nu-l împiedică să-l arate celor puțini care-i mai calcă pragul. E respectul pe care noi l-am uitat și, cu siguranță, nu e „Respect, nu știu care Grigore".

Cum juca Rapidul pe vremea lui Costea: 1-2-3-5: P. Rădulescu – Slivăț, Lengheriu – I. Costea, Wetzer, Moldoveanu – Florian, Simko, Baratky, Gavrilescu, I. Bogdan

CARTE DE VIZITĂ

ION COSTEA
Născut: 30.04.1912 (Sâncel-Blaj)
Post: mijlocaș
Debut în Divizia A: 14.09.1935, CFR București - Juventus București 3-1
Echipe la care a evoluat: România Cluj (1929-1930), CFR Cluj (1930-1935), CFR / Rapid București (1935-1936, 1938-1944, 1945-1946), ACFR Brașov (1936-1938), Juventus București (1944), Grivița CFR București (1947-1948)
Trofee câștigate: Cupa României (1938, 1939, 1940, 1941, 1942)
Carieră ca antrenor: Locomotiva Filaret (1948-1952), Rapid juniori (1952-1974)
Jucători descoperiți: "Liță" Dumitru, Sandu Neagu, Florin Marin, Marian Ioniță, Nicolae Manea
Statistică: Răzvan Toma

pub

CE SE ÎNTÂMPLA ÎN 1935, CÂND COSTEA DEBUTA LA RAPID

- **8 ianuarie -** se naște Elvis Presley
- **16 martie -** Adolf Hitler a anulat clauzele militare aferente Tratatului de la Versailles
- **5 iunie -** Corneliu Zelea Codreanu înființează Partidul "Totul pentru Țară", expresia politică a Mișcării Legionare
- **20 octombrie -** comuniștii chinezi conduși de Mao Tzedun ajung în nord-vestul Chinei la capătul unui marș de 10.000 km de-a lungul țării
- **10 decembrie -** Primăria orașului București ia hotărârea de a-l proclama pe George Enescu "cetățean de onoare"
- **21 decembrie -** fizicianul canadian Arthur Jeffrey Dempster descoperă izotopul U-235 al uraniului, mai târziu folosit pentru bomba atomic

Viitorul Rapidului, contra Viitorul lui Hagi

Sabău îi pregătește câteva surprize amicului Hagi și se gândește să-i trimită din primul minut pe Coman, Ioniță și Renan

Victor STOICESCU
victor.stoicescu@prosport.ro

» Ovidiu Herea este incert și nu se știe dacă va juca duminică seara în meciul cu Viitorul

Tehnicianul rapidist a fost mulțumit la finalul partidei cu Olimpia Satu Mare (6-0) din Cupa României de evoluția tinerilor pe care i-a trimis în teren din primul minut. Alexandru Coman, Renan Silva, Wallace da Silva, Alexandru Ioniță și Andrei Ciolacu l-au convis pe Sabău că merită să fie luați în seamă pentru viitoarele partide din Liga I. "Moțul" este hotărât să continue procesul de întinerire a echipei și, la meciul cu Viitorul Constanța (duminică 19:00, Digisport), se gândește serios să-i titularizeze pe Coman, Renan și Ioniță, cei care s-au remarcat în disputa din Cupa României. Cel mai mult l-a impresionat mijlocașul central, Alexandru Coman, despre care este sigur că în viitorul sezon va fi un jucător de bază la Rapid. "Nu știu câți jucători aleargă precum Coman, pe care așteptam să-l titularizez de ceva vreme. Asta îmi cere să îl iau în seamă. Mă bucur că sunt jucători care vor pune probleme titularilor. Nu pot să merg însă tot timpul pe mâna jucătorilor tineri, pentru că se cer rezultate, dar e bine că sunt acolo și pun presiune pe cei mari", a declarat Neluțu Sabău la finalul meciului cu Olimpia.

Foto: Alexandru Hojda

PROBLEME CU HEREA

Partida cu Steaua (0-1) a lăsat urme în lotul Rapidului. Ovidiu Herea s-a accidentat luni seară și nu s-a antrenat în ultimele două zile, iar Sabău încă nu știe dacă îl va trimite în teren în meciul cu Viitorul. În plus, tehnicianul rapidist nu a fost mulțumit de atitudinea pe care a avut-o Herea în derby-ul cu Steaua și se gândește că ar trebui să stea pe bancă măcar un meci. "Sunt mai mulți jucători care acuză mici probleme medicale, deci este posibil să apară mai multe schimbări în formula de echipă de la meciul cu Viitorul Constanța. Voi lua decizia finală după ultimul antrenament", a declarat antrenorul giuleștenilor.

3
victorii a obținut Rapid în Giulești din patru partide

1
meci a pierdut Viitorul Constanța în deplasare, din patru partide disputate

PE SCURT

STATISTICĂ

CEI MAI VÂRSTNICI VS CEI MAI TINERI

Rapid va juca mâine primul meci împotriva echipei patronate de Gheorghe Hagi, Viitorul Constanța. Interesant este că se vor întâlni cea mai bătrână echipă din Liga I, Rapid, media de vârstă a lotului fiind de 27,9 ani, cu cea mai tânără, Viitorul Constanța, media de vârstă a lotului constănțenilor fiind de 22,2 ani!

» Rui Duarte este dat dispărut: portughezul "a uitat" să revină la antrenamentele Rapidului, unde era așteptat de luni

Biblioteca Județeană MUREȘ TÂRGU MUREȘ